



Mets

Aastaraamat Mets 2021
Yearbook Forest 2021

Autorid:

1. Metsavarud: Mati Valgepea, Feliks Sirkas, Tiiu Timmusk, Enn Pärt, Eve Suursild, Tiit Matson
2. Metsaomand: Mati Valgepea, Lembit Maamets
3. Raied: Mati Valgepea, Feliks Sirkas, Madis Raudsaar, Tiiu Timmusk
4. Metsauuendamine: Eda Tetlov, Mati Valgepea
5. Metsade tervislik seisund: Vladislav Apuhtin, Tiiu Timmusk, Mati Valgepea
6. Metsatulekahjud: Mati Valgepea
7. Metsaõigusnormide eiramine: Mati Valgepea
8. Jahindus: Rauno Veeroja
9. Keskkond: Madis Raudsaar, Urmas Tamm, Enn Pärt, Tiiu Timmusk
10. Majandusülevaade: Feliks Sirkas, Rainer Laigu, Mati Valgepea

Toimetajad: Feliks Sirkas, Mati Valgepea

Kujundaja ja küljendaja: Maris Lindoja

Kaanefoto: Jüri Pere

Väljaandja:

KESKKONNAAGENTUUR

Keskkonnaagentuur
Mustamäe tee 33, 10616 Tallinn
Tel: +372 666 0901
kaur@envir.ee
www.keskkonnaagentuur.ee

Autoriõigus: Keskkonnaagentuur, 2023

Väljaande andmete kasutamisel või
tsiteerimisel palume viidata allikale

ISSN (e-väljaanne): 2382-7068

Sisukord

1.	METSAVARUD	17
1.1	Ülevaade Eesti metsavarudest	17
1.1.1	Eesti üldpindala jaotus maakateooriate järgi	20
1.1.1.1	Eesti pindala jagunemine maakateooriate järgi (joonis)	20
1.1.2	Maakondade metsamaa pindala ja tagavara	21
1.1.2.1	Maakondade metsasus (joonis)	21
1.2	Metsamaad iseloomustavad näitajad	22
1.2.1	Metsamaa pindala ja tagavara enamuspuliigiti omandikateooriate järgi	22
1.2.2	Majandatava metsamaa pindala ja tagavara enamuspuliigiti omandikateooriate järgi	23
1.2.3	Puuliikide tagavara metsamaal	24
1.2.3.1	Metsa tagavara jagunemine puuliigiti (joonis)	25
1.2.4	Metsamaa pindala jagunemine arenguklassidesse enamuspuliigi järgi	25
1.2.5	Majandatava metsamaa pindala jagunemine arenguklassidesse enamuspuliigi järgi	26
1.2.6	Metsamaa hektaritagavara arenguklassides ja enamuspuliigi järgi	26
1.2.7	Majandatava metsamaa hektaritagavara arenguklassides ja enamuspuliigi järgi	27
1.2.8	Metsamaa üldistatud metsatüpoloogiline jagunemine	28
1.2.9	Metsamaa tüpoloogiline jagunemine (kasvukohatüübid)	29
1.2.9.1	Metsamaa tüpoloogiline jagunemine (kasvukohatüübid) (joonis)	30
1.2.10	Surnud puidu maht metsamaal puuliigiti ja omandivormiti	31
1.3	Puistute takseernäitajad	32
1.3.1	Puistute takseernäitajad enamuspuliigiti	32
1.3.2	Puistute takseernäitajad rangelt kaitstavates metsades enamuspuliigiti	33
1.3.3	Puistute takseernäitajad kaitsemetsades enamuspuliigiti	34
1.3.4	Puistute takseernäitajad tulundusmetsades enamuspuliigiti	35
1.3.5	Puistute jagunemine vanuseklassidesse enamuspuliigi järgi (10 a vanuseklassid)	36
1.3.5.1	Puistute jagunemine vanuseklassidesse enamuspuliigi järgi (joonis)	36
1.3.6	Majandatavate puistute jagunemine vanuseklassidesse enamuspuliigi järgi (10 a vanuseklassid)	37
1.3.6.1	Majandatavate puistute jagunemine vanuseklassidesse enamuspuliigi järgi (joonis)	37
1.3.7	Puistute jagunemine boniteediklassidesse enamuspuliigi järgi	38
1.3.7.1	Männikute, kuusikute ja kaasikute jagunemine boniteediklassidesse (joonis)	38
1.3.8	Majandatavate puistute jagunemine boniteediklassidesse enamuspuliigi järgi	39
1.3.8.1	Majandatavate männikute, kuusikute ja kaasikute jagunemine boniteediklassidesse (joonis)	39
1.3.9	Puistute hektaritagavara enamuspuliigi ja vanuseklasside järgi (10 a vanuseklassid)	40
1.3.9.1	Männikute, kuusikute ja kaasikute hektaritagavara vanuseklasside järgi (10 a vanuseklassid) (joonis)	40
1.3.10	Majandatavate puistute hektaritagavara enamuspuliigi ja vanuseklasside järgi (10 a vanuseklassid)	41
1.3.10.1	Majandatavate männikute, kuusikute ja kaasikute hektaritagavara vanuseklasside järgi (10 a vanuseklassid) (joonis)	41
1.4	Metsamaa pindala	42
1.4.1	Metsamaa pindala muutumine 1942–2021	42
1.4.1.1	Metsamaa pindala muutumine (joonis)	43
1.4.1.2	Puuliikide osakaalu muutumine (joonis)	43
1.4.2	Metsamaa pindala jagunemine maakonniti enamuspuliigi järgi (seisuga 21.03.2022)	44
1.5	Puistute pindala	46
1.5.1	Puistute pindala muutumine 1958–2021	46
1.5.1.1	Puistute pindala muutumine (joonis)	47
1.5.1.2	Puuliikide osakaalu muutumine (joonis)	47
1.5.2	Puistute pindala jagunemine maakonniti enamuspuliigi järgi (seisuga 21.03.2022)	48
1.6	Metsa tagavara	50
1.6.1	Metsade tagavara muutumine 1942–2021	50

1.6.1.1	Tagavara muutumine (joonis)	51
1.6.1.2	Puuliikide osakaalu muutumine (joonis)	51
1.6.2	Metsa tagavara jagunemine maakonniti enamuspoolsi järgi (seisuga 21.03.2022)	52
1.7	Keskmine hektaritagavara	54
1.7.1	Puistute keskmise hektaritagavara muutumine 1958–2021	54
1.7.1.1	Puistute keskmise hektaritagavara muutumine (joonis)	55
1.7.2	Puistute keskmise hektaritagavara maakonniti enamuspoolsi järgi (seisuga 21.03.2022)	56
1.8	Puistute keskmine vanus	58
1.8.1	Puistute keskmine vanus aastail 1958–2021	58
1.8.1.1	Puistute keskmise vanuse muutumine (joonis)	59
1.8.2	Puistute keskmine vanus maakonniti enamuspoolsi järgi (seisuga 21.03.2022)	60
1.9	Puistute keskmine boniteet maakonniti enamuspoolsi järgi (seisuga 21.03.2022)	62
1.10	Puistute 1 ha aastane juurdekasv maakonniti enamuspoolsi järgi (seisuga 21.03.2022)	64
1.11	Männikute pindala jagunemine	66
1.11.1	Männikute vanuselise jagunemise muutumine	66
1.11.1.1	Männikute vanuselise jagunemise muutumine (joonis)	67
1.11.2	Männikute metsamaa pindala jagunemine maakonniti vanuse järgi (seisuga 21.03.2022)	68
1.12	Kuusikute pindala jagunemine	70
1.12.1	Kuusikute vanuselise jagunemise muutumine	70
1.12.1.1	Kuusikute vanuselise jagunemise muutumine (joonis)	71
1.12.2	Kuusikute metsamaa pindala jagunemine maakonniti vanuse järgi (seisuga 21.03.2022)	72
1.13	Kaasikute pindala jagunemine	74
1.13.1	Kaasikute vanuselise jagunemise muutumine	74
1.13.1.1	Kaasikute vanuselise jagunemise muutumine (joonis)	75
1.13.2	Kaasikute metsamaa pindala jagunemine maakonniti vanuse järgi (seisuga 21.03.2022)	76
1.14	Haavikute pindala jagunemine	78
1.14.1	Haavikute vanuselise jagunemise muutumine	78
1.14.1.1	Haavikute vanuselise jagunemise muutumine (joonis)	79
1.14.2	Haavikute metsamaa pindala jagunemine maakonniti vanuse järgi (seisuga 21.03.2022)	80
1.15	Hall-lepikute metsamaa pindala jagunemine maakonniti vanuse järgi (seisuga 21.03.2022)	82
1.16	Muutused korraldatud metsade puuliigilises jagunemises	84
1.16.1	Korraldatud erametsa puistute pindala jagunemine enamuspoolsi aastail 1998–2021 (joonis)	85
1.16.2	Korraldatud riigimetsa puistute pindala jagunemine enamuspoolsi aastail 1998–2021 (joonis)	85
1.17	Muutused korraldatud erametsade vanuselises jagunemises	86
1.17.1	Korraldatud era- ja riigimetsa männikute vanuseline jagunemine 1999. ja 2021. aastal (joonis)	87
1.17.2	Korraldatud era- ja riigimetsa kuusikute vanuseline jagunemine 1999. ja 2021. aastal (joonis)	87
1.17.3	Korraldatud era- ja riigimetsa kaasikute vanuseline jagunemine 1999. ja 2021. aastal (joonis)	88
1.18.1	Metsaregistrisse kantud metsaeraldised maakonniti seisuga 21.03.2022	88
1.18.2	Metsaregistrisse kantud metsamaa eraldiste ja katastriüksuste jagunemine omandivormi järgi seisuga 21.03.2022	89
1.19	Ülevaade maakasutuse, maakasutuse muutuse ja metsanduse (LULUCF) sektorist aastail 1990–2021	90
1.19.1	LULUCF-i sektori kasvuhoonegaaside emissioon (+) ja sidumine (–) 1990–2021 (CO ₂ ekvivalentides) (joonis)	92
1.19.2	Eesti maismaa pindala jagunemine maakasutuse järgi LULUCF sektoris (1000 ha)	93
1.19.3	Eesti ja LULUCF maakatgoriate risttabel SMI järgi 2021. aastal (1000 ha)	94
1.19.4	Maakasutuse muutuse maatriks LULUCF maakatgoriates 31.12.1989 kuni 31.12.2021 (1000 ha)	95
1.19.5	Metsastunud ala aastane jaotus varasema maakatgoria järgi 31.12.1989 kuni 31.12.2021 (1000 ha) (joonis)	96
1.19.6	Raadatud ala aastane jaotus hilisema maakatgoria järgi 31.12.1989 kuni 31.12.2021 (1000 ha) (joonis)	96
2.	METSAOMAND	98
2.1	Metsaomandi jagunemine	98
2.1.1	Metsamaa jaotus omandivormi (SMI 2021) (joonis)	99

2.1.2	Metsamaa jaotus omandivormiti aastail 2005–2021	100
2.2	Erametsaomandi struktuur	101
2.2.1	Erametsaomanike arvu ja erametsamaa pindala jaotus omaniku tüübi ja metsaomandi suuruse järgi 2019. aastal	103
2.2.2	Metsaomandi jaotus omaniku soo järgi (Eesti isikukoodiga füüsilisest isikust metsaomanikud) 2019. aastal	105
2.2.3	Füüsilisest isikust erametsaomanike arvu ja metsamaa pindala jaotus omanike vanuse ja metsaomandi suuruse järgi 2019. aastal	107
2.2.4	Füüsilisest isikust erametsaomanike arvu jagunemine metsaomandi suuruse ja omaniku elukoha järgi – elukoht Eestis 2019. aastal	108
2.2.5	Väljaspool Eestit elukohta omavate füüsilisest isikust erametsaomanike arv ja metsamaa pindala metsaomandi suuruse ja elukoha järgi (rahvastikuregistris registreeritud elukohaga metsaomanikud) 2019. aastal	109
2.2.6	Metsamaa pindala ja metsaomanike arvu jaotus omaniku soo ja vanuse järgi (Eesti isikukoodiga füüsilisest isikust metsaomanikud) 2019. aastal	111
2.2.7	Metsaomanike arvu ja metsamaa pindala jaotus metsaomandi suuruse ja elukoha asustustüübi järgi (rahvastikuregistri andmete alusel) 2019. aastal	113
2.2.8	Erametsaomanike arvu ja metsamaa pindala jaotus metsaomandi suuruse ja omanikule kuuluvate metsaga katastriüksuste arvu järgi 2019. aastal	115
2.2.9	Erametsaomanike arvu ja metsamaa pindala jaotus metsaomandi suuruse ja omanikule kuuluvate metsaga kinnistute arvu järgi 2019. aastal	116
2.2.10	Erametsaomanike arvu ja metsamaa pindala jaotus metsaomandi suuruse ja eri omavalitsustes paiknemise järgi 2019. aastal	117
2.2.11	Erametsaomanike arvu ja metsamaa pindala jaotus metsaomandi suuruse ja eri maakondades paiknemise järgi 2019. aastal	118
2.2.12	Erametsaomandi üldandmed omaniku tüübi ja metsaomandi suuruse järgi 2010., 2015. ja 2019. aastal, kavandatud metsamajandustööd 2010., 2014. ja 2018. aastal	119
2.3	Tehingud metsamaaga 2021. ja 2022. aastal	120
2.3.1	Müüdnud metsamaa pindala aastatel 2001–2022 (joonis)	120
2.3.2	Metsamaa müügihind aastail 1996–2022 (joonis)	121
2.3.3	Metsamaa turu rahaline maht aastatel 2001–2022 (keskmise müügihinna alusel) (joonis)	122
2.3.4	Metsamaa keskmine müügihind maakondades aastail 2020–2022 (joonis)	122
3.	RAIED	124
3.1	Raieandmete päritolu	124
3.1.1	Ülevaade raietest	126
3.2.1	Raied raieliigiti statistilise metsainventeerimise andmetel aastal 2020	127
3.2.2	Raied raieliigiti statistilise metsainventeerimise andmetel aastail 2000–2020	128
3.2.2.1	Raiete pindala raieliigiti statistilise metsainventeerimise andmetel aastail 2000–2020	128
3.2.2.2	Raiemaht raieliigiti statistilise metsainventeerimise andmetel aastail 2000–2020	130
3.2.2.3	Väljaraie raieliigiti statistilise metsainventeerimise andmetel aastail 2000–2020	132
3.2.2.4	Raiemaht erinevate andmeallikate alusel aastail 2000–2022 (joonis)	134
3.2.2.5	Raiete pindala raieliigiti statistilise metsainventeerimise andmetel aastail 2000–2020 (joonis)	134
3.2.3	Puuliikide kasvav ja raiutud tagavara metsamaal 2020. aastal	135
3.2.3.1	Puuliikide kasvava tagavara ja raiemahu osakaal metsamaal 2020. aastal (joonis)	135
3.3	Raied raieliigiti raiehinnangu alusel aastail 2013–2021 (1000 m ³)	136
3.4	Raied aastail 1993–2022 raieliigiti maakondades	137
3.4.1	Raiete pindala raieliigiti aastail 1993–2022 ja maakonniti aastal 2022 (ha) (raiedokumentide alusel)	137
3.4.1.1	Raiete pindala raieliigiti aastail 1993–2022 (joonis)	138
3.4.2	Raiemaht raieliigiti aastail 1993–2022 ja maakonniti aastal 2022 (m ³) (raiedokumentide alusel)	139
3.4.2.1	Raiemaht raieliigiti aastail 1993–2022 (joonis)	140
3.4.3.1	Keskmine raiemaht hektari kohta aastail 1993–2022 (m ³ /ha) (joonis)	141
3.4.3.2	Riigimetsamaa keskmine raiemaht hektari kohta aastail 1995–2022 (m ³ /ha) (joonis)	141
3.4.3.3	Erametsamaa keskmine raiemaht hektari kohta aastail 1995–2022 (m ³ /ha) (joonis)	142

3.4.4	Raiete pindala raieliigiti riigimetsamaal aastail 1995–2022 ja maakonniti aastal 2022 (ha) (raiedokumentide alusel) _____	143
3.4.4.1	Raiete pindala raieliigiti riigimetsamaal aastail 1995–2022 (joonis) _____	144
3.4.5	Raiemaht raieliigiti riigimetsamaal aastail 1995–2022 ja maakonniti aastal 2022 (m ³) (raiedokumentide alusel) _____	145
3.4.5.1	Raiemaht raieliigiti riigimetsamaal aastail 1995–2022 (joonis) _____	146
3.4.6	Kavandatud raiete pindala raieliigiti erametsamaal aastail 1995–2022 ja maakonniti aastal 2022 (ha) (raiedokumentide alusel) _____	147
3.4.6.1	Raiete pindala raieliigiti erametsamaal aastail 1995–2022 (joonis) _____	148
3.4.7	Kavandatud raiete maht raieliigiti erametsamaal aastail 1995–2022 ja maakonniti aastal 2022 (m ³) (raiedokumentide alusel) _____	149
3.4.7.1	Raiemaht raieliigiti erametsamaal aastail 1995–2022 (joonis) _____	150
3.4.8	Kavandatud raiete pindala raieliigiti muudel maadel aastail 1995–2022 ja maakonniti aastal 2022 (ha) (raiedokumentide alusel) _____	151
3.4.8.1	Raiete pindala raieliigiti muudel maadel aastail 1995–2022 (joonis) _____	152
3.4.9	Kavandatud raiemaht raieliigiti muudel maadel aastail 1995–2022 ja maakonniti aastal 2022 (m ³) (raiedokumentide alusel) _____	153
3.4.9.1	Raiemaht raieliigiti muudel maadel aastail 1995–2022 (joonis) _____	154
3.5	Raiete mahu jagunemine metsamaaomanike järgi aastail 1995–2022 raiedokumentide alusel _____	155
3.5.1	Raiemahu jagunemine metsamaaomanike järgi aastail 1995–2022 (joonis) _____	155
3.5.2	Uuendusraie mahu jagunemine metsamaaomanike järgi aastail 1995–2022 (joonis) _____	155
3.5.3	Hooldusraiate mahu jagunemine metsamaaomanike järgi aastail 1995–2022 (joonis) _____	156
3.5.4	Raieliikide osakaal kogu raiepindalast ja raiemahust omandivormiti 2022. aastal (joonis) _____	156
3.5.5	Raiete osakaal eri omandivormides raiete kogupindalast ja -mahust raieliigiti aastal 2022 (joonis) _____	157
3.6	Keskmine raiemaht raieliigiti hektari kohta aastail 1993–2022 (m ³ /ha) _____	158
3.7	Raiete intensiivsus aastail 2013–2021 (m ³ /ha/a) _____	160
3.7.1	Raiete intensiivsus (aastane raiemaht kogu metsamaa kohta) omandivormiti aastail 2013–2021 (m ³ /ha/a) (joonis) _____	161
3.7.2	Raiete intensiivsus (aastane raiemaht kogu majandatava metsamaa kohta) omandivormiti aastail 2013–2021 (m ³ /ha/a) (joonis) _____	161
4.	METSAUJENDAMINE	163
4.1	Ülevaade metsauuendustöödest _____	163
4.2	Riigimetsa Majandamise Keskuse teostatud metsauuendamine aastail 1998–2022 ja maakonniti aastal 2021–2022 _____	164
4.2.1	Metsauuendamistööd riigimetsas aastail 1998–2022 (joonis) _____	168
4.2.2	Metsaistutus riigimetsas puuliigiti aastail 2003–2022 (joonis) _____	168
4.3	Metsaseemnete varumine _____	169
4.3.1	Seemnevarumine maakonniti aastail 2018–2021 (kg) _____	169
4.3.2	Seemnete kasutamine taimlakülvideks maakonniti aastail 2018–2021 (kg) _____	170
4.3.3	Seemlate toodang aastail 1979–2021 (kg) _____	171
4.4	Istutusmaterjali kasvatamine _____	173
4.4.1	Kultiveerimismaterjali tootjad aastail 2003–2021 _____	173
4.4.2	Metsakultiveerimismaterjali kasvatamine aastail 1998–2021 ja maakonniti aastal 2021 _____	174
4.5	Metsakultiveerimismaterjali väliskaubandus aastal 2021 _____	175
5.	METSADE TERVISLIK SEISUND	177
5.1	Metsade seisundist 2021. ja 2022. aastal _____	177
5.2	Halva tervisliku seisundi tõttu uuendusraiesse hinnatud puistud aastail 1999–2022 ja maakonniti aastal 2021–2022 _____	179
5.2.1	Halva tervisliku seisundi tõttu lageraiesse hinnatud puistute pindala ja tagavara aastail 1990–2022 (joonis) _____	181
5.3	Arvele võetud kahjustatud metsaalade jaotus kahjustaja järgi aastatel 1998–2022 ja maakonniti aastal 2022 (ha) _____	182

5.4.	Kahjustustega metsamaa SMI andmetel	184
5.4.1	Kahjustustega metsamaa pindala enamuspoolsi järgi	184
5.4.2	Kahjustustega metsamaa kahjustuse põhjuse ja kahjustatud puuliigi järgi SMI andmetel (1000 ha)	185
5.4.3	Kahjustatud metsamaa pindala jagunemine kahjustuste osakaalu, enamuspoolsi ja kahjustatud puuliigi järgi SMI alusel (1000 ha)	186
5.4.4	Ülepinnaliselt kahjustatud metsamaa pindala jagunemine kahjustuse astme, enamuspoolsi ja kahjustatud puuliigi järgi SMI alusel (1000 ha)	187
5.5	Hariliku männi okkakadu aastail 1988–2022	188
5.5.1	Hariliku männi okkakadu metsaseire proovipunktides aastail 1988–2022 (joonis)	188
5.6	Hariliku kuuse okkakadu aastail 1988–2022	189
5.6.1	Hariliku kuuse okkakadu metsaseire proovipunktides aastail 1988–2022 (joonis)	189
5.7	Aru- ja sookase lehekadu aastail 2010–2022	190
5.7.1	Aru- ja sookase lehekadu metsaseire proovipunktides aastail 2010–2022 (joonis)	190
5.8	Männi vaatluspuude arvu jagunemine okaste vanusklassi alusel metsaseire vaatluspunktides aastail 1989–2022 (joonis)	191
5.9	Saastekoormus metsaseire II astme proovitükkidel aastail 2006–2022	192
5.10	Toiteelementide sisaldus okastes metsaseire II astme proovitükkidel aastail 2001–2021	197
6.	METSATULEKAHJUD	199
6.1	Metsatulekahjud 2021. aastal	199
6.1.1	Metsatulekahjud aastail 1921–2021	200
6.1.1.1	Metsatulekahjude arv ja pindala 1921–2021 (joonis)	201
6.2	Metsatulekahjud maakonniti	202
6.2.1	Metsatulekahjude arv maakonniti aastatel 1998–2021	202
6.2.2	Metsatulekahjude pindala maakonniti 2021. aastal	203
6.2.2.1	Metsatulekahjude arv ja pindala maakonniti 2021. aastal (joonis)	203
6.3.	Metsatulekahjude põhjused	204
6.3.1	Metsatulekahjude põhjused aastatel 1999–2021	205
6.3.2	Metsatulekahjude põhjused maakonniti aastal 2021	206
6.4	Tulekaitseline järelevalve metsas	207
6.4.1	Metsa tulekaitse aastail 1999–2021	207
7.	METSAÕIGUSNORMIDE EIRAMINE	209
7.1	Metsarikkumised 2021. aastal	209
7.1.2	Metsaõigusnormide rikkumised 2021. aastal maakonniti ja kokku aastail 2000–2021	210
7.2	Muud metsarikkumised	211
7.2.1	Muud metsarikkumised aastail 2004–2021	211
8.	JAHINDUS	213
8.1	Jahindusülevaade	213
8.1.1	Jahipiirkondade pindala ja jahimeeste arv aastail 2011–2021	215
8.2	Jahiulukite arvukuse muutused ja küttimine	217
8.2.1.1	Küttimine maakonniti kokku ja 1000 ha jahimaa kohta aastal 2021	222
8.2.2.1	Põdra küttimine 2021. aastal jahipiirkonniti (isendit 1000 ha jahimaa kohta) (joonis)	223
8.2.2.2	Metskitse küttimine 2021. aastal jahipiirkonniti (isendit 1000 ha jahimaa kohta) (joonis)	224
8.2.2.3	Punahirve küttimine 2021. aastal jahipiirkonniti (isendit 1000 ha jahimaa kohta) (joonis)	225
8.2.2.4	Kopra küttimine 2021. aastal jahipiirkonniti (isendit 1000 ha jahimaa kohta) (joonis)	226
8.2.2.5	Metssea küttimine 2021. aastal jahipiirkonniti (isendit 1000 ha jahimaa kohta) (joonis)	227
8.2.2.6	Metsnugise küttimine 2021. aastal jahipiirkonniti (isendit 1000 ha jahimaa kohta) (joonis)	228
8.2.3	Erinevate suurulukite arvuline vahekord 2013. ja 2021. aastal (joonis)	229
8.2.4	Sõraliste ja kopra arvukus jahimeeste hinnangul ning küttimine aastail 1985–2021	230
8.2.5	Suurkiskjate pesakondade arv ja küttimine aastail 1985–2021	231
8.2.6	Teiste ulukite küttimine aastail 1991–2021	232
8.2.7	Ulukite suhteline asustustihedus (jäljeindeks – loendustransectiga ristuvate jäljeradade arv 1 km kohta 24 tunni jooksul) ja jäljeradade esinemine püsival loendustransectidel (%) aastatel 2011–2022	234

8.3.1	Põdra arvukus ja küttimine aastail 1960–2021	236
8.3.2	Põdrakahjustused kuusikutes ja männikutes aastail 2008–2022	237
8.3.3	Sõraliste asustustihedust iseloomustava pabulaindeksi muutused seirealadel aastatel 2015–2022 (joonis)	238
9.	KESKKOND	240
9.1	Kaitstavad metsad	240
9.1.1	Metsamaa pindala jagunemine kaitserežiimide järgi	243
9.1.2	Kaitstava metsamaa pindala jagunemine kaitse põhjuste järgi	244
9.1.3	Kaitstava metsamaa pindala jagunemine enamuspüüli järgi	245
9.1.4	Kaitstava metsamaa jagunemine arenguklasside järgi	246
9.1.5	Metsamaa pindala looduslikkuse klassides	247
9.1.6	Metsamaa pindala „Loodusdirektiivi“ elupaigatüüpides	249
9.2	Vääriselupaigad	250
9.2.1	Vääriselupaikade osakaal, arv ja pindala maakonniti seisuga 31.12.2022	250
9.2.2	Vääriselupaiga põhitüüpide esinemine (arv ja pindala) maakonniti seisuga 31.12.2022	251
9.2.3	Vääriselupaiga maastikuelemendiga seotud tüüpide esinemine (arv ja pindala) maakonniti seisuga 31.12.2022	252
10.	MAJANDUSÜLEVAADE	254
10.1	Ülevaade 2021. aasta majandusest	254
10.1.1	Lisandväärtus metsasektori ettevõtetes jooksevhindades aastail 1995–2021 (miljonit eurot)	256
10.1.1.1	Lisandväärtus metsasektori ettevõtetes jooksevhindades aastail 1995–2021 (joonis)	258
10.1.1.2	Metsasektori ettevõtete osakaal lisandväärtusest (jooksevhindade järgi) aastail 1995–2021 (joonis)	258
10.1.1.3	Metsasektori ettevõtete osakaal töötleva tööstuse lisandväärtusest (jooksevhindade järgi) aastail 1995–2021 (joonis)	259
10.1.2	Lisandväärtus metsasektori ettevõtetes aheldatud hindades (referentsaasta 2015) aastail 2000–2021 (miljonit eurot)	260
10.1.2.1	Lisandväärtus metsasektori ettevõtetes aheldatud hindades (referentsaasta 2015) aastail 2000–2021 (joonis)	261
10.1.2.2	Lisandväärtuse muutumine metsasektori ettevõtetes (eelmine aasta = 100%) aastail 2001–2021 (joonis)	261
10.2	Tööstuslik tootmine	262
10.2.1	Puidu-, paberi- ja mööblitööstuse osatähtsus Eesti majanduses 2021. aastal (joonis)	263
10.2.2	Puidu-, tselluloosi- ja pabertoodete tootmine aastail 1992–2021	264
10.2.3	Metsamajanduse, metsavarumise ja neid teenindavate ettevõtete finantsnäitajad aastatel 2000–2021 (1000 EUR)	266
10.2.4	Puidutöötlemise ja puittoodete tootmise ettevõtete finantsnäitajad aastatel 2005–2021 (1000 EUR)	268
10.2.5	Paberimassi, paberi ja pabertoodete tootmise ettevõtete finantsnäitajad aastatel 2005–2021 (1000 EUR)	269
10.2.6	Mööblitööstuse ettevõtete finantsnäitajad aastatel 2005–2021 (1000 EUR)	270
10.3	Ülevaade puidu ja puittoodete ekspordist ja impordist 2022. aastal	271
10.3.1.1	Puidu ja puittoodete ekspordi struktuur aastail 1995–2022 (miljonit eurot)	273
10.3.1.2	Puidu ja puittoodete impordi struktuur aastail 1995–2022 (miljonit eurot)	274
10.3.1.3.1	Puidu ja puittoodete ekspordi summa (EUR) jagunemine 2022. aastal (joonis)	275
10.3.1.3.2	Puidu ja puittoodete impordi summa (EUR) jagunemine 2022. aastal (joonis)	275
10.3.2.1	Puidu ja puittoodete ekspordi maht aastail 2000–2022	276
10.3.2.2	Puidu ja puittoodete impordi maht aastail 2000–2022	277
10.3.3	Suurimad väliskaubanduspartnerid puidu ja puittoodete (kaubajaotus 44) osas aastail 1995–2022	278
10.3.3.1	Suurimate väliskaubanduspartnerite osakaal puidu ja puittoodete (kaubajaotus 44) koguekspordist aastail 1995–2022 (joonis)	280
10.3.3.2	Suurimate väliskaubanduspartnerite osakaal puidu ja puittoodete (kaubajaotus 44) koguimpordist aastail 1995–2022 (joonis)	280
10.3.4	Töötlemata ümarpuidu (kaubajaotus 4403) ekspord ja import riigiti aastail 1995–2022	281
10.3.5	Puidu ja puittoodete, paberi ja paberitoodete ning mööbli ekspord aastail 1995–2022	283

10.3.6	Puidu ja puittoodete, paberi ja paberitoodete ning mööbli import aastail 1995–2022	285
10.3.7	Puidu ja puittoodete, paberi ja pabertoodete ning puitmööbli ja -ehitiste eksport ja import aastail 1995–2022 (joonis)	287
10.3.8	Puidu ja puittoodete, paberi ja pabertoodete ning puitmööbli ja -ehitiste osakaal koguekspordist ja -impordist aastail 1995–2022 (joonis)	287
10.4	RMK valduses olevate riigimetsade majandamine	288
10.4.1	RMK 2022. aasta majandustulemused	288
10.4.1.1	Riigimetsa Majandamise Keskuse eelarve täitmine – tööde mahud aastail 1998–2022	290
10.4.1.2	Riigimetsa Majandamise Keskuse eelarve täitmine – ühikuhindade võrdlus aastail 1998–2022 (ilma käibemaksuta)	292
10.4.2	Ümarpuidu ja hakkpuidu müük 2022. aastal	293
10.4.2.1	Ümarmetsamaterjali müük sortimentide kaupa aastail 2008–2022 (m ³)	294
10.4.2.1.1	2022. aastal ümarmaterjalina müüdnud puidukoguse jagunemine sortimentideks (joonis)	295
10.4.2.2	Ümarpuidu keskmised vahelaohinnad aastail 1996–2022 ja kuude kaupa aastal 2021–2022 (EUR/m ³ , käibemaksuta)	296
10.4.3	Taimla- ja seemnemajandus	298
10.4.4	Kalakasvatus	299
10.4.5	Metsa kasutamine puhkamiseks	299
10.4.6	Looduskaitsetööd	300
10.4.6.1	Looduskaitsetööde maksumus aastatel 2010–2022 (euro)	300
10.5	Erametsanduse toetused	301
10.5.1	Väljamakstud riigisisesed metsandustoetused aastatel 2000–2022 (1000 EUR)	301
10.5.2	Euroopa Liidu metsandustoetused Eestis aastatel 2008–2022	303
10.5.3.1	Metsamajandamiskavade koostamise toetus erametsaomanikele maakonniti aastail 2009–2022 (1000 EUR) (joonis)	307
10.5.3.2	Metsauuendamise toetus erametsaomanikele maakonniti aastail 2008–2022 (1000 EUR) (joonis)	307
10.5.3.3	Metsauuendustoetuste abil tehtud metsauuendustööd erametsas aastail 2008–2022 (joonis)	308
10.5.4	Metsa majandusliku väärtuse parandamise meetme (MAK alameede 1.5.1) raames tehtud väljamaksete tegevuste lõikes aastatel 2009–2015 (EUR)	309
10.5.5	Metsandussaadustele lisandväärtuse andmise meetme (MAK alameede 1.5.2) raames tehtud väljamaksete tegevuste lõikes aastatel 2009–2014 (EUR)	311
10.5.6	Kahjustatud metsa taastamise ja metsatulekahju ennetamise meetme (MAK alameede 1.5.3) raames tehtud väljamaksete tegevuste lõikes aastatel 2009–2015 (EUR)	312
10.5.7	Toetus investeerimiseks metsandustehnoloogiasse ning metsasaaduste töötlemisse, mobiliseerimisse ja turustamisse (MAK 2014–2020 alameede 8.6) raames tehtud väljamaksete tegevuste lõikes aastal 2016–2022 (EUR)	313
10.5.8	Toetus metsapõlengutest, loodusõnnetustest ja katastroofidest tingitud metsakahjustuste ennetamiseks (MAK 2014–2020 alameede 8.3) raames tehtud väljamaksete tegevuste lõikes aastal 2016–2022 (EUR)	314
10.5.9	Toetus metsapõlengutest, loodusõnnetustest ja katastroofidest tingitud metsakahjustuste kõrvaldamiseks (MAK 2014–2020 alameede 8.4) raames tehtud väljamaksete tegevuste lõikes aastal 2016–2022 (EUR)	315
10.6	Töäjõud	316
10.6.1	Hõivatud metsasektoris aastail 1989–2022 (EMTAK 2008 järgi)	316
10.6.2	Hõivatud metsasektoris soo järgi aastail 1989–2022 (EMTAK 2008 järgi)	318
10.6.3.1	Metsasektori töötajate osakaal hõivatute koguarvust aastail 1989–2022 (joonis)	320
10.6.3.2	Hõivatud metsasektoris soo järgi aastail 1989–2022 (1000 inimest) (joonis)	320
10.6.4	Hõivatud metsasektoris vanuserühma järgi aastail 1989–2022 (EMTAK 2008 järgi)	321
10.6.5	Hõivatud metsasektoris haridustaseme järgi aastail 1989–2022 (EMTAK 2008 järgi)	323
10.6.6.1	Hõivatud metsasektoris vanuserühma järgi aastail 1989–2022 (1000 inimest) (joonis)	325
10.6.6.2	Hõivatud metsasektoris haridustaseme järgi aastail 1989–2022 (1000 inimest) (joonis)	325
10.7	Puit energiaallikana	326
10.7.1	Puitkütuste energiabilanss	326
10.7.2	Puitkütuste energiabilanss, TJ	332

Contents

1.	FOREST RESOURCES	17
1.1	Review of Estonian forest resources	17
1.1.1	Total area of Estonia by land categories	20
1.1.1.1	Total area of Estonia by land categories (figure)	20
1.1.2	Distribution of forest land area and growing stock by counties	21
1.1.2.1	Forest coverage by counties (figure)	21
1.2	Main characteristics of forest land	22
1.2.1	Distribution of forest land area and growing stock by dominant tree species and ownership categories	22
1.2.2	Distribution of managed forest land area and growing stock by dominant tree species and ownership categories	23
1.2.3	Volume of tree species on forest land	24
1.2.3.1	Distribution of growing stock by tree species (figure)	25
1.2.4	Distribution of forest land area by development classes and dominant tree species	25
1.2.5	Distribution of managed forest land area by development classes and dominant tree species	26
1.2.6	Average volume per hectare by development classes and dominant tree species	26
1.2.7	Average volume per hectare by development classes and dominant tree species in managed forests	27
1.2.8	Distribution of forest land area by groups of forest site types	28
1.2.9	Distribution of forest land by forest site types	29
1.2.9.1	Distribution of forest land by forest site types (figure)	30
1.2.10	Volume of deadwood on forest land by tree species and ownership category	31
1.3	Main characteristics of stands	32
1.3.1	Characteristics of stands by dominant tree species	32
1.3.2	Characteristics of stands in strictly protected forest by dominant tree species	33
1.3.3	Characteristics of stands in protection forests by dominant tree species	34
1.3.4	Characteristics of stands in commercial forests by dominant tree species	35
1.3.5	Distribution of stands by age classes and dominant tree species (10 years age classes)	36
1.3.5.1	Distribution of stands by age classes and dominant tree species (figure)	36
1.3.6	Distribution of stands in managed forests by age classes and dominant tree species (10 years age classes)	37
1.3.6.1	Distribution of stands by age classes and dominant tree species in managed forests (figure)	37
1.3.7	Distribution of stands by site quality classes and dominant tree species	38
1.3.7.1	Distribution of pine, spruce and birch stands by site quality classes (figure)	38
1.3.8	Distribution of stands in managed forests by site (quality) classes and dominant tree species	39
1.3.8.1	Distribution of pine, spruce and birch stands by site quality classes in managed forests (figure)	39
1.3.9	Average volume per hectare of stands by dominant tree species (10 years age classes)	40
1.3.9.1	Average growing stock per hectare of pine, spruce and birch stands by age classes (10 years age classes) (figure)	40
1.3.10	Distribution of stands in managed forests by age classes and dominant tree species (10 years age classes)	41
1.3.10.1	Average growing stock per hectare of pine, spruce and birch stands in managed forests by age classes (10 years age classes) (figure)	41
1.4	Forest land area	42
1.4.1	Changing of forest land area in 1942–2021	42
1.4.1.1	Changing of forest land area (figure)	43
1.4.1.2	Changing of share of tree species (figure)	43
1.4.2	Distribution of forest land area by dominant tree species in counties (as of 21.03.2022)	44
1.5	Area of stands	46
1.5.1	Changing of area of stands in 1958–2021	46
1.5.1.1	Changing of area of stands (figure)	47

1.5.1.2	Changing of share of tree species (figure)	47
1.5.2	Distribution of area of stands by dominant tree species in counties (as of 21.03.2022)	48
1.6	Growing stock	50
1.6.1	Changing of growing stock in 1942–2021	50
1.6.1.1	Changing of growing stock (figure)	51
1.6.1.2	Changing of share of tree species (figure)	51
1.6.2	Distribution of growing stock by dominant tree species in counties (as of 21.03.2022)	52
1.7	Average volume per hectare	54
1.7.1	Changing of average volume per hectare of stands in 1958–2021	54
1.7.1.1	Changing of average volume per ha of stands (figure)	55
1.7.2	Average volume per hectare of stands by dominant tree species in counties (as of 21.03.2022)	56
1.8	Average age of stands	58
1.8.1	Average age of stands in 1958–2021	58
1.8.1.1	Changing of average age of stands (figure)	59
1.8.2	Average age of stands by dominant tree species in counties (as of 21.03.2022)	60
1.9	Average quality class of stands by dominant tree species in counties (as of 21.03.2022)	62
1.10	Gross annual increment per hectare of stands by dominant tree species in counties (as of 21.03.2022)	64
1.11	Distribution of area of pine stands	66
1.11.1	Changing of age distribution of pine stands	66
1.11.1.1	Changing of age distribution of pine stands (figure)	67
1.11.2	Distribution of area of pine stands by age classes in counties (as of 21.03.2022)	68
1.12	Distribution of area of spruce stands	70
1.12.1	Changing of age distribution of spruce stands	70
1.12.1.1	Changing of age distribution of spruce stands (figure)	71
1.12.2	Distribution of area of spruce stands by age classes in counties (as of 21.03.2022)	72
1.13	Distribution of area of birch stands	74
1.13.1	Changing of age distribution of birch stands	74
1.13.1.1	Changing of age distribution of birch stands (figure)	75
1.13.2	Distribution of area of birch stands by age classes in counties (as of 21.03.2022)	76
1.14	Distribution of area of aspen stands	78
1.14.1	Changing of age distribution of aspen stands	78
1.14.1.1	Changing of age distribution of aspen stands (figure)	79
1.14.2	Distribution of area of aspen stands by age classes in counties (as of 21.03.2022)	80
1.15	Distribution of area of grey alder stands by age classes in counties (as of 21.03.2022)	82
1.16	Changes in dominant tree species in forests with management plans	84
1.16.1	Distribution of area of forest stands by dominant tree species in private forests with management plans in 1998–2021 (figure)	85
1.16.2	Distribution of area of forest stands by dominant tree species in state forests with management plans in 1998–2021 (figure)	85
1.17	Changes in age distribution of private forests with management plans	86
1.17.1	Distribution of area of pine stands in private and state forest land with forest management plans by age classes in 1999 and 2021 (figure)	87
1.17.2	Distribution of area of spruce stands in private and state forest land with forest management plans by age classes in 1999 and 2021 (figure)	87
1.17.3	Distribution of area of birch stands in private and state forest land with forest management plans by age classes in 1999 and 2021 (figure)	88
1.18.1	Number of forest subcompartments registered in Forest Register by counties as of 21.03.2022	88
1.18.2	Forest subcompartments and cadastral units registered in forest register by ownership categories 21.03.2022	89
1.19	Overview of Land Use, Land-Use Change and Forestry (LULUCF) sector in 1990–2021	90
1.19.1	Greenhouse gas emissions (+) and uptakes (–) in 1990–2021 in the LULUCF sector (CO ₂ eq.) (figure)	92
1.19.2	Distribution of mainland of Estonia by land use in LULUCF sector (1000 ha)	93
1.19.3	Matrix of Estonian and IPCC land-categories in 2021 (1000 ha) according to NFI	94
1.19.4	Land-use change matrix for LULUCF land-use categories from 31.12.1989 to 31.12.2021 (1000 ha)	95

1.19.5	Annual distribution of the afforested/reforested area according to the previous land category from 31.12.1989 to 31.12.2021 (1000 ha) (figure)	96
1.19.6	Annual distribution of the deforested area according to the later land category from 31.12.1989 to 31.12.2021 (1000 ha) (figure)	96
2.	FOREST OWNERSHIP	98
2.1	Distribution of forest land by ownership	98
2.1.1	Distribution of forest land area by ownership categories (NFI 2021) (figure)	99
2.1.2	Distribution of forest land area by ownership categories in 2005–2021	100
2.2	Structure of the private forest ownership	101
2.2.1	Number of private forest owners and private forest land area by ownership type and size of forest ownership in 2019	103
2.2.2	Forest ownership by owners' gender (physical persons' with Estonian personal identification number) in 2019	105
2.2.3	Number of private forest owners (physical persons) and private forest land area by owners' age and size of forest ownership in 2019	107
2.2.4	Number of private forest owners (physical persons) and private forest land area by size of forest ownership and place of residence in Estonia in 2019	108
2.2.5	Number of non residential private forest owners (physical persons) and private forest land area by size of forest ownership and place of residence (forest owners registered in population register) in 2019	109
2.2.6	Number of private forest owners and private forest land area by owners' gender and age (physical forest owners with Estonian personal identification number) in 2019	111
2.2.7	Number of private forest owners and private forest land area by size of forest ownership and by settlement type of residence (population register data) in 2019	113
2.2.8	Number of private forest owners and private forest land area by size of forest ownership and number of cadastral units in 2019	115
2.2.9	Number of private forest owners and private forest land area by size of forest ownership and number of holdings with forest in 2019	116
2.2.10	Number of private forest owners and private forest land area by size of forest ownership and location of forest land in different municipalities in 2019	117
2.2.11	Number of private forest owners and private forest land area by size of forest ownership and location of forest land in different counties in 2019	118
2.2.12	Private forest ownership data according to ownership type and size of forest land in 2010, 2015 and 2019, planned forest management activities in 2010, 2014 and 2018	119
2.3	Transactions with forest land in 2021 and 2022	120
2.3.1	Area of forest land sold in 2001–2022 (figure)	120
2.3.2	Sales prices of forest land in 1996–2022 (figure)	121
2.3.3	Total value of transactions with forest land in 2001–2022 (according to averages price of sales) (figure)	122
2.3.4	Average sales prices of forest land by counties in 2020–2022 (figure)	122
3.	FELLINGS	124
3.1	Sources of felling data	124
3.1.1	Overview of fellings	126
3.2.1	Fellings by felling types in 2020 according to National Forest Inventory	127
3.2.2	Fellings by felling types in 2000–2020 according to National Forest Inventory	128
3.2.2.1	Area of fellings by felling types in 2000–2020 according to National Forest Inventory	128
3.2.2.2	Volume of fellings by felling types in 2000–2020 according to National Forest Inventory	130
3.2.2.3	Volume of fellings per hectare by felling types in 2000–2020 according to National Forest Inventory	132
3.2.2.4	Felling volume by different data sources in 2000–2022 (figure)	134
3.2.2.5	Felling area by felling types in 2000–2020 according to National Forest Inventory (figure)	134
3.2.3	Growing stock and felling volume by tree species in forest land in 2020	135
3.2.3.1	Share of tree species from growing stock and felling volume in 2020 (figure)	135
3.3	Fellings by felling types in 2013–2021 according to expert estimate of fellings (1000 m ³)	136
3.4	Fellings by felling types by counties in 1993–2022	137

3.4.1	Felling area by felling types in 1993–2022 and by counties in 2022 (ha) (by felling documentation)	137
3.4.1.1	Felling area by felling types in 1993–2022 (figure)	138
3.4.2	Felling volume by felling types in 1993–2022 and by counties in 2022 (m ³) (by felling documentation)	139
3.4.2.1	Felling volume by felling types in 1993–2022 (figure)	140
3.4.3.1	Average felling volume per hectare in 1993–2022 (m ³ /ha) (figure)	141
3.4.3.2	Average felling volume per hectare in state forest in 1995–2022 (m ³ /ha) (figure)	141
3.4.3.3	Average felling volume per hectare in private forest in 1995–2022 (m ³ /ha) (figure)	142
3.4.4	Felling area by felling types in state forest in 1995–2022 and by counties in 2022 (ha) (by felling documentation)	143
3.4.4.1	Felling area by felling types in state forest in 1995–2022 (figure)	144
3.4.5	Felling volume by felling types in state forest in 1995–2022 and by counties in 2022 (m ³) (by felling documentation)	145
3.4.5.1	Felling volume by felling types in state forest in 1995–2022 (figure)	146
3.4.6	Planned felling area by felling types in private forest in 1995–2022 and by counties in 2022 (ha) (by felling documentation)	147
3.4.6.1	Felling area by felling types in private forest in 1995–2022 (figure)	148
3.4.7	Volume of planned fellings by felling types in private forest in 1995–2022 and by counties in 2022 (m ³) (by felling documentation)	149
3.4.7.1	Felling volume by felling types in private forest in 1995–2022 (figure)	150
3.4.8	Planned felling area by felling types in other forest in 1995–2022 and by counties in 2022 (ha) (by felling documentation)	151
3.4.8.1	Felling area by felling types in other forest in 1995–2022 (figure)	152
3.4.9	Volume of planned fellings by felling types in other forest in 1995–2022 and by counties in 2022 (m ³) (by felling documentation)	153
3.4.9.1	Felling volume by felling types in other forest in 1995–2022 (figure)	154
3.5	Distribution of felling volume by forest ownership categories in 1995–2022 according to felling documentation	155
3.5.1	Distribution of felling volume by ownership category in 1995–2022 (figure)	155
3.5.2	Distribution of regeneration felling volume by ownership category in 1995–2022 (figure)	155
3.5.3	Distribution of maintenance fellings' volume by ownership category in 1995–2022 (figure)	156
3.5.4	Share of felling types from total felling area and felling volume by ownership categories in 2022 (figure)	156
3.5.5	Share of fellings in different ownership categories from total felling area and volume by felling types in 2022 (figure)	157
3.6	Average felling volume by felling types per hectare in 1993–2022 (m ³ /ha)	158
3.7	Intensity of fellings in 2013–2021 (m ³ /ha/year)	160
3.7.1	Felling intensity (yearly felling volume per total forest land area) by ownership categories in 2013–2021 (m ³ /ha/year) (figure)	161
3.7.2	Felling intensity (yearly felling volume per total managed forest land area) by ownership categories in 2013–2021 (m ³ /ha/year) (figure)	161
4.	REFORESTATION	163
4.1	Review of reforestation	163
4.2	Reforestation in 1998–2022 and by counties in 2021–2022 by State Forest Management Centre	164
4.2.1	Reforestation works in state forests in 1998–2022 (figure)	168
4.2.2	Forest planting by tree species in state forests in 2003–2022 (figure)	168
4.3	Collection of forest seed	169
4.3.1	Seed collection by counties in 2018–2021 (kg)	169
4.3.2	Use of seeds in forest nurseries by counties in 2018–2021 (kg)	170
4.3.3	Production of seed orchards in 1979–2021 (kg)	171
4.4	Cultivation of planting stock	173
4.4.1	Number of forest plant producers in 2003–2021	173
4.4.2	Planting stock raised in forest nurseries in 1998–2021 and by counties in 2021	174
4.5	Foreign trade with forest reproductive material in 2021	175

5.	CONDITION OF FOREST	177
5.1	Condition of forest in 2021 and 2022 _____	177
5.2	Distribution of stands designated to regeneration felling due to forest damages in 1999–2022 and by counties in 2021–2022 _____	179
5.2.1	Area and volume of stands designated to clear felling due to forest damages in 1990–2022 (figure) _____	181
5.3	Distribution of damaged forest areas by cause registered in 1998–2022 and by counties in 2022 (ha) _____	182
5.4.	Area of forest land with damages according to NFI _____	184
5.4.1	Area of forest land with damages by dominant tree species _____	184
5.4.2	Area of forest land with damages by cause of damage and damaged tree species according to NFI (1000 ha) _____	185
5.4.3	Distribution of damaged forest land area by share of damages, dominant tree species and damaged tree species according to NFI (1000 ha) _____	186
5.4.4	Distribution of fully damaged forest land area by the degree of damage, dominant tree species and damaged tree species according to NFI (1000 ha) _____	187
5.5	Defoliation of Scots pine trees in 1988–2022 _____	188
5.5.1	Defoliation of Scots pine on forest monitoring sample points in 1988–2022 (figure) _____	188
5.6	Defoliation of Norway spruce trees in 1988–2022 _____	189
5.6.1	Defoliation of Norway spruce on forest monitoring sample points in 1988–2022 (figure) _____	189
5.7	Defoliation of silver birch and downy birch trees in 2010–2022 _____	190
5.7.1	Defoliation of silver birch and downy birch on forest monitoring sample points in 2010–2022 (figure) _____	190
5.8	Number of Scots pines by age classes of needles on forest monitoring sample points in 1989–2022 (figure) _____	191
5.9	Deposition loads on level II forest monitoring sample plots in 2006–2022 _____	192
5.10	Element concentration in needles on level II forest monitoring sample plots in 2001–2021 _____	197
6.	FOREST FIRES	199
6.1	Forest fires in 2021 _____	199
6.1.1	Forest fires in 1921–2021 _____	200
6.1.1.1	Number and area of forest fires in 1921–2021 (figure) _____	201
6.2	Forest fires by counties _____	202
6.2.1	Forest fires by counties in 1998–2021 _____	202
6.2.2	Area of forest fires by counties in 2021 _____	203
6.2.2.1	Number and area of forest fires by counties in 2021 (figure) _____	203
6.3	Causes of forest fires _____	204
6.3.1	Forest fire causes in 1999–2021 _____	205
6.3.2	Forest fire causes by counties in 2021 _____	206
6.4	Surveillance of forest fire regulations _____	207
6.4.1	Fire protection of forests in 1999–2021 _____	207
7.	VIOLATION OF FOREST PROTECTION LEGISLATION	209
7.1	Violation of forest protection regulations in 2021 _____	209
7.1.2	Violation of forest protection regulations in 2021 by counties and total for 2000–2021 _____	210
7.2	Other forest violations _____	211
7.2.1	Other violations of forest protection regulations in 2004–2021 _____	211
8.	HUNTING	213
8.1	Review of hunting _____	213
8.1.1	Area of hunting districts and number of hunters in 2011–2021 _____	215
8.2	Changes in population size and harvest of game animals _____	217
8.2.1.1	Total harvest of game animals (game census data) and harvest of game animals per 1000 ha of hunting area by counties in 2021 _____	222
8.2.2.1	Hunting of Moose in hunting districts in 2021 (number of hunted individuals per 1000 ha) (figure) _____	223
8.2.2.2	Hunting of Roe deer in hunting districts in 2021 (number of hunted individuals per 1000 ha) (figure) _____	224
8.2.2.3	Hunting of Red deer in hunting districts in 2021 (number of hunted individuals per 1000 ha) (figure) _____	225
8.2.2.4	Hunting of Beaver in hunting districts in 2021 (number of hunted individuals per 1000 ha) (figure) _____	226
8.2.2.5	Hunting of Wild boar in hunting districts in 2021 (number of hunted individuals per 1000 ha) (figure) _____	227

8.2.2.6	Hunting of Pine marten in hunting districts in 2021 (number of hunted individuals per 1000 ha) (figure)	228
8.2.3	Distribution of big game animals in 2013 and 2021 (according to the number of animals) (figure)	229
8.2.4	Population sizes (estimated by hunters) and harvest of ungulates and beaver in 1985–2021	230
8.2.5	Number of reproductions and harvest of large predators in 1985–2021	231
8.2.6	Harvest of other game animals in 1991–2021	232
8.2.7	Relative density of game animals (track index – number of tracts per 1 km crossing the game enumeration transects per 24 hours) and occurrence of tracks on permanent enumeration transects (%) in 2011–2022	234
8.3.1	Population and harvest of moose in 1960–2021	236
8.3.2	Moose damages in spruce and pine stands in 2008–2022	237
8.3.3	Results of pellet group counts in monitoring areas in 2015–2022 (figure)	238
9.	ENVIRONMENT	240
9.1	Protected forests	240
9.1.1	Distribution of forest land area by forest categories	243
9.1.2	Distribution of protected forest area by reasons of protection	244
9.1.3	Distribution of protected forest areas by dominant tree species	245
9.1.4	Distribution of protected forest areas by development classes	246
9.1.5	Distribution of forest land area by naturalness categories	247
9.1.6	Forest area by natural habitats according to „Habitats Directive“	249
9.2	Woodland key habitats	250
9.2.1	Share, number and area of woodland key habitats (WKH) by counties as of 31.12.2022	250
9.2.2	Number and area of main types of woodland key habitats by counties as of 31.12.2022	251
9.2.3	Number and area of woodland key habitats related to landscape element by counties as of 31.12.2022	252
10.	ECONOMIC REVIEW	254
10.1	Review of the commercial year 2021	254
10.1.1	Value added of forest sector companies at current prices in 1995–2021 (million EUR)	256
10.1.1.1	Added value of forest sector companies at current prices in 1995–2021 (figure)	258
10.1.1.2	Share of forest industry from total added value (by current prices) in 1995–2021 (figure)	258
10.1.1.3	Share of forest industry from total added value of manufacturing industry companies (by current prices) in 1995–2021 (figure)	259
10.1.2	Value added of forest sector companies at chain-linked volumes (reference year 2015) in 2000–2021 (million EUR)	260
10.1.2.1	Added value of forest sector companies at chain-linked volumes (reference year 2015) in 2000–2021 (figure)	261
10.1.2.2	Changing of value added of forest sector companies (previous year = 100%) in 2001–2021 (figure)	261
10.2	Industrial production	262
10.2.1	Share of wood, paper and furniture industry in Estonian economy in 2021 (figure)	263
10.2.2	Manufacturing of wood, pulp and paper products in 1992–2021	264
10.2.3	Financial indicators of companies of forestry, logging and related activities in 2000–2021 (1000 EUR)	266
10.2.4	Financial indicators of wood and wood products industry companies in 2005–2021 (1000 EUR)	268
10.2.5	Financial indicators of pulp, paper and paper products' industry companies in 2005–2021 (1000 EUR)	269
10.2.6	Financial indicators of furniture industry companies in 2005–2021 (1000 EUR)	270
10.3	Review of export and import of wood and wooden articles in 2022	271
10.3.1.1	Structure of export of wood and articles of wood in 1995–2022 (million EUR)	273
10.3.1.2	Structure of import of wood and articles of wood in 1995–2022 (million EUR)	274
10.3.1.3.1	Distribution of revenues (EUR) from export of wood and wooden articles in 2022 (figure)	275
10.3.1.3.2	Distribution of value (EUR) of import of wood and wooden articles in 2022 (figure)	275
10.3.2.1	Volume of export of wood and articles of wood in 2000–2022	276
10.3.2.2	Volume of import of wood and articles of wood in 2000–2022	277
10.3.3	Major trade partners in wood and wooden articles (commodity section 44) in 1995–2022	278
10.3.3.1	Share of major trade partners from total export of wood and wooden articles (commodity section 44) in 1995–2022 (figure)	280

10.3.3.2	Share of major trade partners from total import of wood and wooden articles (commodity section 44) in 1995–2022 (figure)	280
10.3.4	Export and import of industrial roundwood by counties (commodity section 4403) in 1995–2022	281
10.3.5	Export of wood, articles of wood, paper, paper products and furniture in 1995–2022	283
10.3.6	Import of wood, articles of wood, paper, paper products and furniture in 1995–2022	285
10.3.7	Export and import of wood and articles of wood, paper and articles of paper, wooden buildings and furniture in 1995–2022 (figure)	287
10.3.8	Share of wood and articles of wood, paper and articles of paper, wooden buildings and furniture from total export/import in 1995–2022 (figure)	287
10.4	Management of state forests	288
10.4.1	The State Forest Management Centre's year 2022 budget	288
10.4.1.1	Implementation of the budget of the State Forest Management Centre – an overview of the scope of activities in forest in 1998–2022	290
10.4.1.2	Implementation of the budget of the State Forest Management Centre – a comparison of unit prices valid in forest in years 1998–2022 (excl. VAT)	292
10.4.2	Sales of roundwood and wood chips in 2022	293
10.4.2.1	Sales of roundwood by assortments in 2008–2022 (m ³)	294
10.4.2.1.1	Distribution of sold roundwood by timber assortments in 2022 (figure)	295
10.4.2.2	Average roadside prices of roundwood in 1996–2022 and by months in 2021–2022 (EUR/m ³ , excl. VAT)	296
10.4.3	Nursery and seed management	298
10.4.4	Fish rearing	299
10.4.5	Recreation	299
10.4.6	Nature protection works	300
10.4.6.1	Cost of nature protection works in 2010–2022 (EUR)	300
10.5	Support measures for private forestry	301
10.5.1	Payment of domestic forestry support measures in 2000–2022 (1000 EUR)	301
10.5.2	European Union forestry measures in Estonia in 2008–2022	303
10.5.3.1	Support for compilation of forest management plans in private forests by counties in 2009–2022 (1000 EUR) (figure)	307
10.5.3.2	Support for reforestation in private forests by counties in 2008–2022 (1000 EUR) (figure)	307
10.5.3.3	Area of work carried out with support of reforestation measures in 2008–2022 (figure)	308
10.5.4	Payment of sub-measure 1.5.1 of ERDP (improving the economic value of forests) by activities in 2009–2015 (EUR)	309
10.5.5	Payment of sub-measure 1.5.2 of ERDP (adding value to forestry products) by activities in 2009–2014 (EUR)	311
10.5.6	Payments of sub-measure 1.5.3 of ERDP (restoration of damaged forest and prevention of forest fires) by activities in 2009–2015 (EUR)	312
10.5.7	Payments of sub-measure 8.6 of ERDP (investment to forest technology, processing of forest products, mobilization and marketing) by activities in 2016–2022 (EUR)	313
10.5.8	Payments of sub-measure 8.3 of ERDP (prevention of damages caused by forest fires and natural disasters) by activities in 2016–2022 (EUR)	314
10.5.9	Payments of sub-measure 8.4 of ERDP (prevention of damages caused by forest fires and natural disasters) by activities in 2016–2022 (EUR)	315
10.6	Labor force	316
10.6.1	Employed persons in forest sector in 1989–2022 (NACE rev 2)	316
10.6.2	Employed persons in forest sector by sex in 1989–2022 (NACE rev 2)	318
10.6.3.1	Share of forest sector from total number of employed persons in 1989–2022 (figure)	320
10.6.3.2	Employed persons in forest sector by sex in 1989–2022 (1000 persons) (figure)	320
10.6.4	Employed persons in forest sector by age group in 1989–2022 (NACE rev 2)	321
10.6.5	Employed persons in forest sector by level of education in 1989–2022 (NACE rev 2)	323
10.6.6.1	Employed persons in forest sector by age group in 1989–2022 (1000 persons) (figure)	325
10.6.6.2	Employed persons in forest sector by level of education in 1989–2022 (1000 persons) (figure)	325
10.7	Energy from wood	326
10.7.1	Energy balance of wood fuels	326
10.7.2	Energy balance of wood fuels, TJ	332

1. Metsavarud

1. Forest resources

1.1 Ülevaade Eesti metsavarudest

1.1 Review of Estonian forest resources

Metsavarude andmete allikad

Andmeid metsavarude kohta kogutakse metsade inventeerimisega. Eesti metsi inventeeritakse kahel viisil, mis erinevad teineteisest nii meetoodika kui ka inventuuri põhieesmärkide poolest. Traditsioonilise, kõiki metsaeraldusi kirjeldava lausinventeerimise käigus kogutud andmeid kasutatakse eelkõige metsamajandamiskavade koostamiseks, kuid nende põhjal saab edukalt koostada ka metsavarusid iseloomustavaid aruandeid. Kuni 1992. aastani inventeeriti selle meetoodika alusel valdavalt osa Eesti metsadest iga kümne aasta tagant ja kogutud inventeerimisandmete alusel valmisid ka metsavarude ülevaated. Hiljem on regulaarselt inventeeritud ainult riigimetsi, kuid erametsade inventuur on sõltunud nende registreerimisest maakatastris, omanike metsamajandamise huvist ja rahast. Kõik lausinventeerimisega kogutud metsaadmed kantakse metsaressursi arvestuse riiklikku registrisse (metsaregistrisse).

Selleks, et saada kõiki metsi hõlmavat ja ajakohast ülevaadet Eesti metsavarudest, alustati 1999. aastal statistilise metsainventuuriga (SMI). Statistiline metsainventuur on valikuuring, millega saab metsade kohta operatiivselt ja ökonoomselt teavet koguda. Tänu sellele meetodile on võimalik metsas toimuvate protsesside dünaamika jälgimine riigis tervikuna. SMI põhiülesanne on kirjeldada metsi ja selle muutusi ning anda ülevaade raietest. Peale metsade kohta kogutava teabe võib registreerida andmeid näiteks maa kõlvikulise jaotuse, bioloogilise mitmekesisuse, mittemetsamaade puidutagavara ja metsastumise kohta. Lisaks hindab SMI eri maakasutuskategooriate pindalaid ja nende muutusi. Neid andmeid kasutatakse kasvuhoonegaaside inventuuri, maakasutuse, maakasutuse muutuse ja metsanduse (LULUCF) sektori hinnangute koostamisel.

Siin esitatud tabelid (allikas: Keskkonnaagentuur, SMI 2021) kajastavad viimase viie aasta (2017–2021) inventuuri tulemusi. Kuna SMI on valikuuring, kaasneb statistilisel uuringul proovitükkide karakteristikute alusel tehtud üldkogumi mingi tunnuse hinnanguga alati tõenäosuslikust valikust tulenev viga. Seega võib tabelites toodud näitajate tegelik väärtus olla esitatust vea ehk usaldusnivoo ulatuses suurem või väiksem. Võimaliku vea suurus oleneb osakogumi suuruselt, olles väike kogu riiki hõlmavate näitajate puhul. Pindala hinnangute viga on arvatud binoomjaotuse alusel. Tagavara hinnangute veaarvutuse aluseks on proovitükil oleva/olnud tagavara jaotus, millele on arvatud viga normaaljaotuse alusel. Näiteks metsamaa pindala 2 325 646 ha võimalik viga on +1,1%, metsa tagavara 463 803 617 m³ võimalik viga +1,1%, kuid haavikute pindala 149 035 ha võimalik viga on +6,4%. Väga väikeste osakogumite korral on tulemused statistiliselt väheusaldavad ning seetõttu on esitatud SMI andmete alusel kogu Eesti metsi hõlmavad tabelid ja ka maakondade metsavarusid üldiseloomustav tabel 1.1.2. Teised maakonna metsi iseloomustavad tabelid on koostatud metsaregistris hoitavate kuni kümne aasta vanuste kehtivate lausmetsainventuuri andmete alusel (allikas: Keskkonnaagentuur, metsaregister). Metsaregistri alusel koostatud

maakondi iseloomustavaid tabeleid ei saa otse võrrelda vanemate aastaraamatutega, sest haldusreformi tulemusena on maakondade pindalad muutunud. Samuti on täpsustatud kuni kümne aasta vanust inventeerimisandmete kehtivuse reeglit. Erandi moodustavad tabelid 1.18.1–1.18.2, kus on arvesse võetud kõiki metsaregistrisse kantud andmeid (olenemata kandmise hetkest).

SMI arvutuste metoodika areneb pidevalt. Võrreldavuse säilimiseks on õige ümber arvutada ka varasemate aastate kohta antud hinnang. Seetõttu võivad väljaandes esitatud varasemate aastate andmed eelnevates aastaraamatutes toodutest erineda. Siinse aastaraamatu SMI-I põhinevad andmed on arvutatud 18. oktoobri 2022. a seisuga.

Metsa jaotamiseks majandamise tüübi järgi on tabelite pealkirjades kasutatud termineid „range kaitsega mets“, „kaitsemets“, „tulundusmets“ ja „majandatav mets“. Metsakategooriaid seaduste tasandil enam ei eksisteeri, kuid eri hinnangute andmiseks on vastavate andmete esitamine siiski vajalik. Tulundusmetsaks ehk majandusmetsaks loetakse metsa, kus metsa majandamine on lubatud kooskõlas üldiste metsaseaduse nõuetega. Kaitsemetsadeks loetakse metsa, kus majandamis-tegevus on piiratud, kuid mitte keelatud. Piirangu rangus võib olla väga erinev. Range kaitse all olevaks metsaks loetakse metsamaad, kus kogu majandustegevus on keelatud. Majandatav mets hõlmab kogu metsamaad, kus majandustegevus on lubatud (samaväärne rahvusvaheliselt kasutatavate terminitega *managed forest* ehk *forest available for wood supply*). Kasutades eelnimetatud termineid, saab majandatavat metsa defineerida ka kui majandusmetsa ja kaitsemetsa summat või kogu metsamaad, millest on maha arvatud range kaitse all oleva metsamaa pindala.

Metsaregistril põhinevates kuni kümne aasta vanuste inventeerimisandmetega tabelid katavad ligi $\frac{3}{4}$ kogu metsamaast. Riigimetsa iseloomustamiseks on kasutatud riigimaal tehtud metsainventuuride andmeid. Riigimaa hulka on arvatud nii riigiomand kui ka munitsipaalomand ja avalik-õiguslik omand. Kuni kümne aasta vanuste andmetega on kaetud 949 778 ha riigimetsamaad, mis moodustab kogu riigimetsamaast 79%. Erametsa näitajad põhinevad 784 748 ha inventeeritud metsamaa andmetel (kuni kümne aasta vanused), mis on 70% kogu erametsamaast. Kui jaotada erametsamaa omand juriidiliste ja füüsiliste isikute vahel, on kehtivate andmetega kaetus vastavalt 92% ja 52%. Metsaregistrisse kantud metsamaa omandivormi määramisel kasutati kuni 2021. aastani inventeerimisandmete registrisse kandmise aegset omandivormi. 2022. aastast alates on metsaregistris võimalik määrata päringu hetkel kehtivat omandivormi. Seetõttu on toimunud oluline muutus 2022. a metsaregistri andmetabelites füüsilisest ja juriidilisest isikust erametsaomanike andmetes. Võrreldes 2021. aasta andmetega on juriidilisest isikust erametsaomanike metsamaa pindala oluliselt suurenenud ja füüsilisest isikust erametsaomanike metsamaa pindala vähenenud.

Kui riigimetsi iseloomustavaid näitajaid võib kogu ulatuses tõeseks lugeda, siis erametsa näitajad annavad parema tulemuse maakonna tasandil, sest kogu Eestit iseloomustav koondrida ei pruugi olla täiesti objektiivne. Nimelt on eri maakondade erametsi inventeeritud eri proportsioonis, mistõttu ei kajastu iga maakond vabariigi koondnäitajas oma tegelik osakaalus.

Metsavarude hindamisest Eestis

Eesti Vabariigi 100-aastase ajaloo jooksul on metsa pindala ja puidutagavara hinnatud eri metoodikate ja täpsusega. Vabariigi esimestel kümnenditel loeti metsamaaks maa-alasid, mis olid katastris arvele võetud metsamaana. 1920. aastal oli nn katastrimetsi 898 279 hektarit ehk 20,51% riigi pindalast. Maakatastris olid liigituse aluseks maahindamised, mida Põhja-Eestis (Eestimaa kubermang) tehti aastail 1896–1904 ja Lõuna-Eestis (Liivimaa kubermang) 1904–1914, kusjuures metsa ja kõlbmatut maad (peamiselt soo) määratleti Põhja- ja Lõuna-Eestis erinevalt. Saaremaal jäi maahindamine enne esimest maailmasõda tegemata ning Petserimaal, mis varem kuulus Pihkva kubermangu koosseisu, kasutati omaette metoodikat, mistõttu metsamaa mõiste Eesti eri osades

ei kattunud. Katastriandmed on olemuselt staatilised, mistõttu selgus juba vabariigi algusaastatel sageli, et kohas, kus pidi olema mets, laius põld, ja vastupidi. Suured alad, kus reaalselt kasvas mets, ei olnud arvel metsana. 1937. aastal kirjutas metsateadlane Paul Reim: „Metsa mõiste ei ole teatavasti küllalt selgelt määratletav. Meil kasvab näiteks rohkesti puid sois, karjamail, puisniitudel ja tihedais sarapuu- ja valgelepavõsastikes.“

Riigimetsade kohta oli olemas enam-vähem korralik ülevaade metsakorralduse andmetena ja nende majandamiseks koostati metsakorralduskavad. Teiste omanike (sh talumetsade) kohta samal tasemel andmed sisuliselt puudusid. Kogu metsamaad kajastav hinnang metsade pindala kohta saadi esimest korda alles 1939. aasta põllumajandusloenduse tulemusena. Peale metsamaa võeti arvele ka heina- ja karjamaa ning võsametsad, kusjuures piir, mil maa arvati metsaks, oli täius 0,3. Hinnanguliselt võttis metsamaa enne teist maailmasõda enda alla 1 464 000 hektarit ehk 32% riigi pindalast.

Hinnang metsa puidutagavara kohta oli veel ebatäpsem. Toetudes professor Mathieseni arvutustele, tuletas Paul Reim 1937. aastal riigi puidutagavara. Liites metsamaal ja väljaspool metsa kasvava metsa puidu tagavara, sai ta hinnanguliseks Eesti puiduvaruks 108 miljonit tihumeetrit. Tõenäoliselt alahindas see eksperdihinnang oluliselt kasvava metsa puidutagavara.

Põhjalikum sõjajärgne ülevaade meie metsadest ja metsandusest saadi alles 1950ndate lõpul, kui koostati Eesti NSV metsamajanduse arendamise generaalplaan aastateks 1959–1975. Kuigi põhitähelepanu oli riigimetsadel, anti üsna hea ülevaade ka kolhoosi- ja sovhoosimetsadest (endised talumetsad). Esimest korda olid nende metsade kohta olemas täpsemad andmed, sest 1955. aastal alustati kolhoosi- ja sovhoosimetsade metsakorraldusega. Metsakorraldusandmed võimaldasid anda ülevaate kõigi metsade liigilisest ja vanuselisest jagunemisest.

Kuni 1999. aastani peeti metsavarude üle arvestust metsakorralduse andmete alusel. Võrreldes varasema ajaga oli ülevaade metsadest tunduvalt parem, kuid puudused olid ka sellel meetodil. Metsakorraldust tehti üldjuhul kümne aasta tagant, mistõttu olid kasutatavad andmed keskmiselt viis aastat, mõne piirkonna puhul kuni kümme aastat vanad. Oluline puudus väljendus ka asjaolus, et kolhoosi- ja sovhoosimetsi korraldati nn punase joone sees. Enne metsakorraldust määrati kaartidel punase joonega alad, mille piires tuli mets korraldada. Punane joon ei järginud sageli maakasutuse piire ja osa metsa jäi korraldusest välja. Valdavalt olid need kaasikud ja hall-lepikud, kuid mõnikord jäi joone taha ka okaspuumetsi. Seetõttu oli korraldatud metsamaa pindala tegelikust metsamaa pindalast väiksem.

Eesti Vabariigi iseseisvumise taastamise järel muutus ka metsakorraldussüsteem – regulaarselt korraldati ainult riigimetsi. Erametsi hakati korraldama talude kaupa ehk kinnistupõhiselt sedamööda, kuidas neid eraomandisse vormistati, kusjuures osa erametsa ja reformimata metsamaa kohta puuduvad siiani uuemad metsakorraldusandmed. Sellises olukorras ei olnud võimalik erametsade kohta objektiivset ülevaadet koostada. Et saada ülevaade kogu Eesti metsavarudest, alustati 1999. aastal statistilist metsainventeerimist (SMI). Juba esimene inventuur näitas, et metsamaad on meil arvatust tunduvalt enam. Metsamaa pindalaks saadi 2 187 700 hektarit ja metsasus oli suurenenud 48,1%-ni. Võrreldes 1988. aastaga on see 271 300 hektarit suurem, kuid reaalselt lisandus vaadeldaval ajavahemikul metsamaad märksa vähem. Vähemalt pool sellest vahest on objektiivsemast meetodist tulenev korrigeerimine: arvele võeti ka varem metsakorraldusest välja jäänud metsaalad. Veel suurema tõusu tegi läbi metsa puidutagavara hinnang. Peale metsa pindala suurenemise andis sellest olulise osa SMI tagavara arvutamise meetodika. Metsakorraldus toetub silmamõõdulisele hindamisele, SMI puhul arvutatakse puidutagavara hinnangud proovitükkidel kasvavate puude mõõtmisandmete põhjal. Sealjuures mõõdetakse kõigil puudel tüve läbimõõt 1,3 meetri kõrguselt ning mudelpuudel ka puu kõrgus ja vanus. Praktika näitab, et SMI mõõtmistulemuste alusel saadakse võrreldes tavametsakorraldusega 15–20% kõrgemad tagavarahinnangud.

1.1.1 Eesti üldpindala jaotus maakatgoriate järgi

1.1.1 Total area of Estonia by land categories

Maakategooria	Eesti pindala ¹ Total area		Riigimetskonnad ² State forest		Teised valdajad Other owners		Eesti pindala ³ Total area		Land category
	1000 ha	%	1000 ha	%	1000 ha	%	1000 ha	%	
Metsamaa	2 325,6	53,5	1 076,5	75,3	1 249,1	40,2	2 325,6	51,3	Forest land
sh metsaga	2 117,9	48,7	998,0	69,8	1 119,9	36,1	2 117,9	46,7	of which stocked
metsata	207,8	4,8	78,5	5,5	129,3	4,2	207,8	4,6	unstocked
Põõsastik	61,6	1,4	9,8	0,7	51,8	1,7	61,6	1,4	Bushes
Põllumajandusmaa	1 221,0	28,1	33,7	2,4	1 187,4	38,2	1 221,0	26,9	Agricultural land
Soo	227,8	5,2	209,1	14,6	18,7	0,6	227,8	5,0	Bogs
Siseveed ¹	79,3	1,8	31,8	2,2	47,4	1,5	79,3	1,7	Inland water bodies
Muud veekogud			0,0		187,1	6,0	187,1	4,1	Other water bodies
Asustusala	201,0	4,6	1,0	0,1	200,0	6,4	201,0	4,4	Urban settlements
Teed	65,1	1,5	11,0	0,8	54,2	1,7	65,1	1,4	Roads
Trassid	80,9	1,9	35,7	2,5	45,2	1,5	80,9	1,8	Tracks
Karjäärid	33,4	0,8	1,1	0,1	32,3	1,0	33,4	0,7	Mineral extraction sites
Muud maad	51,2	1,2	19,5	1,4	31,7	1,0	51,2	1,1	Other land
Kokku	4 346,9	100	1 429,2	100	3 104,8	100	4 534,0	100	Total

¹ Ilma Peipsi, Pihkva, Lämmi-, Võrtsjärve, Narva jõe ja Kulje lahe pindalata / Lake Peipsi, Pihkva, Võrtsjärv, Lämmijärv and river Narva and Kulje bay not included

² Riigimetsa Majandamise Keskuse (RMK) haldusala / Managed by State Forest Management Centre

³ Kogu Eesti pindala / Total area of Estonia

Allikas: Keskkonnaagentuur, SMI 2021 / Source: Estonian Environment Agency, NFI 2021

Joonis 1.1.1.1 Eesti pindala jagunemine maakatgoriate järgi

Figure 1.1.1.1 Total area of Estonia by land categories

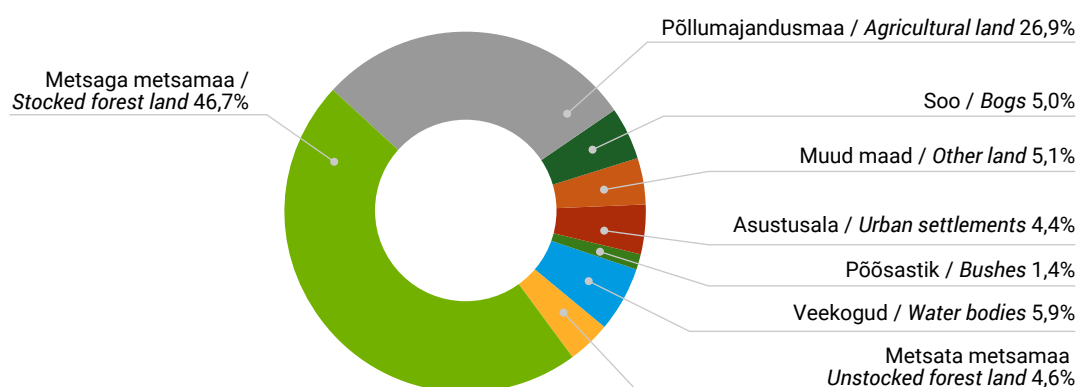

1.1.2 Maakondade metsamaa pindala ja tagavara

1.1.2 Distribution of forest land area and growing stock by counties

Maakond County	Üldpindala Total area		Metsamaa pindala Forest land area		Metsasus Forest coverage %	Metsamaa tagavara Growing stock		
	1000 ha	%	1000 ha	%		1000 m ³	%	m ³ /ha
Harju	432,8	10,0	224,2	9,6	51,8	44 124	9,5	196,8
Hiiu	103,3	2,4	70,8	3,0	68,5	15 183	3,3	214,6
Ida-Viru	297,2	6,8	188,1	8,1	63,3	37 548	8,1	199,6
Jõgeva	254,5	5,9	137,3	5,9	53,9	27 298	5,9	198,8
Järva	267,4	6,2	146,3	6,3	54,7	28 352	6,1	193,8
Lääne	181,6	4,2	93,8	4,0	51,6	17 074	3,7	182,1
Lääne-Viru	369,6	8,5	190,5	8,2	51,5	37 097	8,0	194,8
Põlva	182,3	4,2	92,1	4,0	50,5	19 545	4,2	212,2
Pärnu	541,9	12,5	281,9	12,1	52,0	55 452	12,0	196,7
Rapla	276,5	6,4	148,7	6,4	53,8	27 635	6,0	185,9
Saare	293,8	6,8	167,4	7,2	57,0	32 808	7,1	196,0
Tartu	335,0	7,7	141,1	6,1	42,1	28 989	6,3	205,4
Valga	191,7	4,4	122,8	5,3	64,0	26 016	5,6	211,9
Viljandi	342,0	7,9	168,6	7,3	49,3	33 287	7,2	197,4
Võru	277,3	6,4	152,2	6,5	54,9	33 396	7,2	219,4
Kokku / Total	4 346,9	100	2 325,6	100	53,5	463 804	100	199,4

Allikas: Keskkonnaagentuur, SMI 2021 / Source: Estonian Environment Agency, NFI 2021

Joonis 1.1.2.1 Maakondade metsasus

Figure 1.1.2.1 Forest coverage by counties

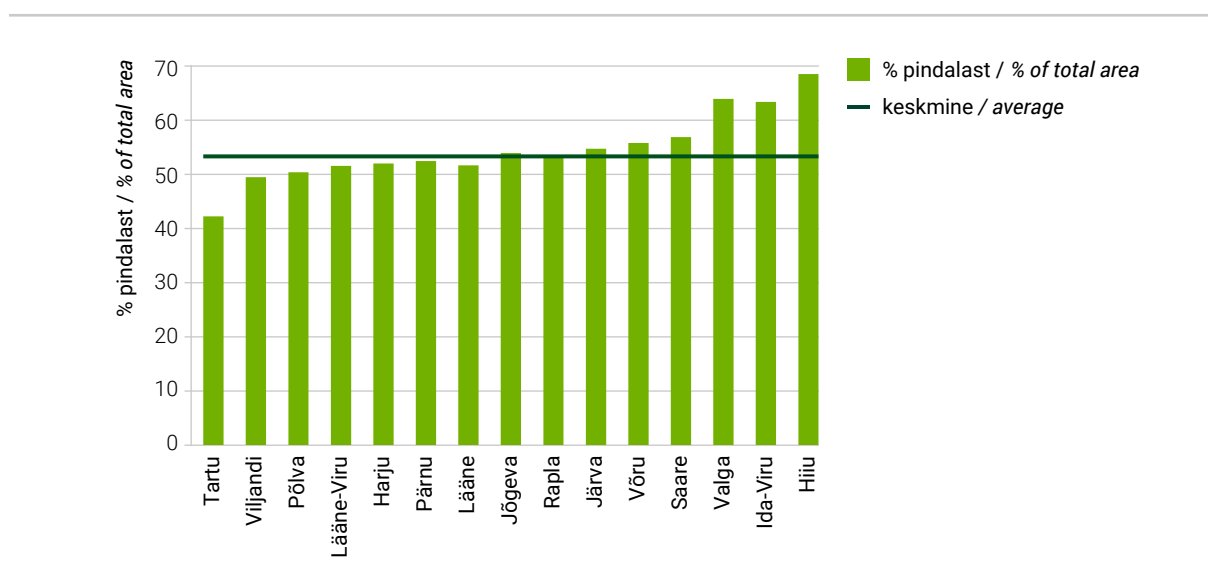

1.2 Metsamaad iseloomustavad näitajad**1.2** Main characteristics of forest land**1.2.1** Metsamaa pindala ja tagavara enamuspuliigiti omandikategoriate järgi**1.2.1** Distribution of forest land area and growing stock by dominant tree species and ownership categories

Enamus- puuliik	Pindala Area		Tagavara Growing stock			Dominant tree species
			kogutagavara total volume		hektaritagavara volume per ha	
	1000 ha	%	1000 m ³	%	m ³ /ha	
Mänd	709,1	30,5	164 026	35,4	231	<i>Pine</i>
Kuusk	431,4	18,6	88 749	19,1	206	<i>Spruce</i>
Kask	686,4	29,5	120 008	25,9	175	<i>Birch</i>
Haab	149,0	6,4	34 239	7,4	230	<i>Aspen</i>
Sanglepp	95,4	4,1	18 726	4,0	196	<i>Black alder</i>
Hall lepp	219,0	9,4	31 838	6,9	145	<i>Grey alder</i>
Teised	35,4	1,5	6 218	1,3	176	<i>Others</i>
Kokku	2 325,6	100	463 804	100	199	<i>Total</i>
Riigimetskonnad / State forest districts						
Mänd	443,7	41,2	101 144	43,4	228	<i>Pine</i>
Kuusk	222,5	20,7	46 932	20,2	211	<i>Spruce</i>
Kask	280,7	26,1	53 400	22,9	190	<i>Birch</i>
Haab	53,0	4,9	15 760	6,8	297	<i>Aspen</i>
Sanglepp	36,7	3,4	8 202	3,5	224	<i>Black alder</i>
Hall lepp	33,5	3,1	6 099	2,6	182	<i>Grey alder</i>
Teised	6,4	0,6	1 257	0,5	196	<i>Others</i>
Kokku	1 076,5	100	232 793	100	216	<i>Total</i>
Teised valdajad / Other owners						
Mänd	265,3	21,2	62 883	27,2	237	<i>Pine</i>
Kuusk	208,9	16,7	41 817	18,1	200	<i>Spruce</i>
Kask	405,7	32,5	66 608	28,8	164	<i>Birch</i>
Haab	96,0	7,7	18 479	8,0	192	<i>Aspen</i>
Sanglepp	58,7	4,7	10 523	4,6	179	<i>Black alder</i>
Hall lepp	185,5	14,8	25 739	11,1	139	<i>Grey alder</i>
Teised	28,9	2,3	4 960	2,1	171	<i>Others</i>
Kokku	1 249,1	100	231 010	100	185	<i>Total</i>

Allikas: Keskkonnaagentuur, SMI 2021 / Source: Estonian Environment Agency, NFI 2021

1.2.2 Majandatava metsamaa pindala ja tagavara enamuspuliigiti omandikategooriate järgi

1.2.2 Distribution of managed forest land area and growing stock by dominant tree species and ownership categories

Enamus- puuliik	Pindala Area		Tagavara Growing stock			Dominant tree species
			kogutagavara total volume		hektaritagavara volume per ha	
	1000 ha	%	1000 m ³	%	m ³ /ha	
Mänd	519,8	27,1	119 517	32,8	230	<i>Pine</i>
Kuusk	363,5	18,9	69 905	19,2	192	<i>Spruce</i>
Kask	588,1	30,7	99 144	27,2	169	<i>Birch</i>
Haab	128,3	6,7	26 527	7,3	207	<i>Aspen</i>
Sanglepp	78,9	4,1	14 301	3,9	181	<i>Black alder</i>
Hall lepp	209,1	10,9	29 797	8,2	143	<i>Grey alder</i>
Teised	30,5	1,6	5 031	1,4	165	<i>Others</i>
Kokku	1 918,1	100	364 223	100	190	<i>Total</i>
Riigimetskonnad / State forest districts						
Mänd	272,3	38,0	60 725	42,2	223	<i>Pine</i>
Kuusk	162,5	22,7	30 172	21,0	186	<i>Spruce</i>
Kask	193,9	27,1	34 569	24,0	178	<i>Birch</i>
Haab	36,0	5,0	9 066	6,3	252	<i>Aspen</i>
Sanglepp	22,0	3,1	4 171	2,9	190	<i>Black alder</i>
Hall lepp	26,2	3,7	4 518	3,1	172	<i>Grey alder</i>
Teised	3,8	0,5	644	0,4	170	<i>Others</i>
Kokku	716,6	100	143 865	100	201	<i>Total</i>
Teised valdajad / Other owners						
Mänd	247,5	20,6	58 792	26,7	238	<i>Pine</i>
Kuusk	201,0	16,7	39 733	18,0	198	<i>Spruce</i>
Kask	394,2	32,8	64 576	29,3	164	<i>Birch</i>
Haab	92,3	7,7	17 460	7,9	189	<i>Aspen</i>
Sanglepp	56,9	4,7	10 130	4,6	178	<i>Black alder</i>
Hall lepp	182,9	15,2	25 280	11,5	138	<i>Grey alder</i>
Teised	26,7	2,2	4 387	2,0	164	<i>Others</i>
Kokku	1 201,4	100	220 358	100	183	<i>Total</i>

Allikas: Keskkonnaagentuur, SMI 2021 / Source: Estonian Environment Agency, NFI 2021

1.2.3 Puuliikide tagavara metsamaal

1.2.3 Volume of tree species on forest land

Puuliik	Tagavara / Growing stock				Tree species
	Metsamaa kokku Forest land total		Majandatav metsamaa Managed forest land		
	1000 m ³	%	1000 m ³	%	
Mänd	135 008	29,1	98 222	27,0	<i>Pine</i>
Kuusk	120 431	26,0	93 342	25,6	<i>Spruce</i>
Teised okaspuud	485	0,1	427	0,1	<i>Other conifers</i>
Kask	104 120	22,4	85 551	23,5	<i>Birch</i>
Haab	32 982	7,1	26 214	7,2	<i>Aspen</i>
Hall lepp	28 740	6,2	26 734	7,3	<i>Grey alder</i>
Sanglepp	23 550	5,1	18 194	5,0	<i>Black alder</i>
Remmelgas	4 923	1,1	4 611	1,3	<i>Goat willow</i>
Tamm	3 290	0,7	2 406	0,7	<i>Oak</i>
Saar	3 158	0,7	2 730	0,7	<i>Ash</i>
Pärn	1 746	0,4	998	0,3	<i>Linden</i>
Vaher	1 793	0,4	1 672	0,5	<i>Maple</i>
Toomingas	1 506	0,3	1 426	0,4	<i>Bird cherry</i>
Jalakas, künnapuu	938	0,2	638	0,2	<i>Elm</i>
Teised lehtpuud	1 136	0,2	1 057	0,3	<i>Other broadleaved</i>
Kokku (kasuvad puud)	463 803	100	364 223	100	<i>Total (growing trees)</i>
Hektaritagavara m ³ /ha	199,4		189,9		<i>Volume per ha (m³/ha)</i>
Kuivanud (jalalseisev)	14 921	3,0	10 889	2,8	<i>Standing dead trees</i>
Hektaritagavara m ³ /ha	6,4		5,7		<i>Volume per ha (m³/ha)</i>
Murdunud ja lamapuud	21 403	4,3	15 757	4,0	<i>Broken and fallen trees</i>
Hektaritagavara m ³ /ha	9,2		8,2		<i>Volume per ha (m³/ha)</i>
Kokku (surnud puit)	36 324	7,3	26 647	6,8	<i>Total (dead trees)</i>
Hektaritagavara m ³ /ha	15,6		13,9		<i>Volume per ha (m³/ha)</i>
Kokku (kasuvad ja surnud puud)	500 127	100,0	390 870	100,0	<i>Total (living and dead trees)</i>
Hektaritagavara m ³ /ha	215,0		203,8		<i>Volume per ha (m³/ha)</i>
Notid ja tüükad*	5 868		4 280		<i>Snags and notches*</i>
Hektaritagavara m ³ /ha	2,5		2,2		<i>Volume per ha (m³/ha)</i>

* Puidulise tarbevärtuseta erinevas lagunemisastmes tüükad või lamapuit /
Snags and notches - rotting standing snags and lying logs which have lost the commercial quality of wood
 Allikas: Keskkonnaagentuur, SMI 2021 / Source: Estonian Environment Agency, NFI 2021

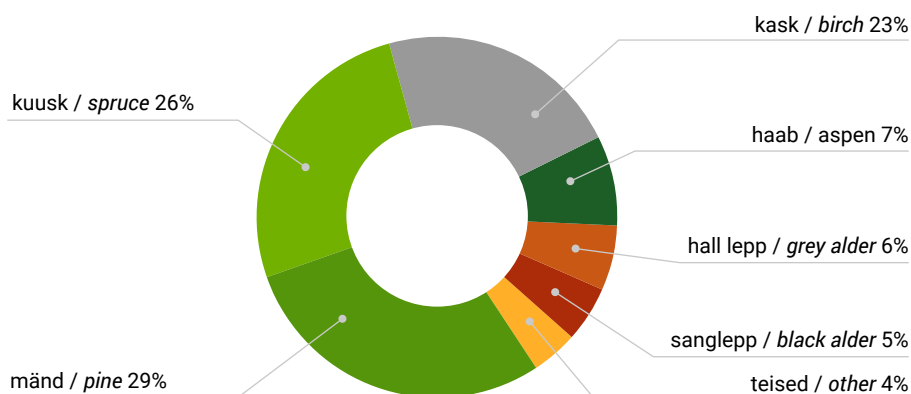
Joonis 1.2.3.1 Metsa tagavara jagunemine puuliigiti**Figure 1.2.3.1** Distribution of growing stock by tree species**1.2.4** Metsamaa pindala jagunemine arenguklassidesse enamuspuuliigi järgi**1.2.4** Distribution of forest land area by development classes and dominant tree species

Arenguklass Development class	Enamuspuuliik / Dominant tree species															
	Mänd Pine		Kuusk Spruce		Kask Birch		Haab Aspen		Sanglepp Black alder		Hall lepp Grey alder		Teised Others		Kokku Total	
	1000 ha	%	1000 ha	%	1000 ha	%	1000 ha	%	1000 ha	%	1000 ha	%	1000 ha	%	1000 ha	%
Lage ala Treeless area	15,8	2,2	21,0	4,9	28,3	4,1	5,7	3,8	4,3	4,5	7,0	3,2	1,1	3,0	83,1	3,6
Selgusetä ala Under regeneration	27,5	3,9	43,3	10,0	27,4	4,0	11,6	7,8	5,8	6,1	7,6	3,5	1,5	4,3	124,7	5,4
Noorendik Young forest	33,4	4,7	45,4	10,5	87,0	12,7	37,1	24,9	17,9	18,7	59,0	26,9	3,1	8,8	282,8	12,2
Latimets Pole stand	42,4	6,0	27,6	6,4	69,9	10,2	11,7	7,9	7,5	7,8			1,9	5,4	161,0	6,9
Keskealine mets Middle-aged stand	328,1	46,3	151,0	35,0	202,1	29,4	6,0	4,0	18,5	19,4	26,3	12,0	13,9	39,4	745,9	32,1
Valmiv mets Premature stand	87,1	12,3	36,7	8,5	91,2	13,3	5,2	3,5	13,5	14,2	30,4	13,9	6,0	17,0	270,2	11,6
Küps mets Mature stand	174,9	24,7	106,5	24,7	180,7	26,3	71,7	48,1	27,9	29,2	88,7	40,5	7,8	22,1	658,1	28,3
Kokku / Total	709,1	100	431,4	100	686,4	100	149,0	100	95,4	100	219,0	100	35,4	100	2 325,6	100

Allikas: Keskkonnaagentuur, SMI 2021 / Source: Estonian Environment Agency, NFI 2021

1.2.5 Majandatava metsamaa pindala jagunemine arenguklassidesse enamuspüüliigi järgi

1.2.5 Distribution of managed forest land area by development classes and dominant tree species

Arenguklass Development class	Enamuspüüliik / Dominant tree species															
	Mänd Pine		Kuusk Spruce		Kask Birch		Haab Aspen		Sanglepp Black alder		Hall lepp Grey alder		Teised Others		Kokku Total	
	1000 ha	%	1000 ha	%	1000 ha	%	1000 ha	%	1000 ha	%	1000 ha	%	1000 ha	%	1000 ha	%
Lage ala Treeless area	14,7	2,8	19,0	5,2	27,6	4,7	5,7	4,4	4,0	5,1	7,0	3,4	1,1	3,5	79,1	4,1
Selguseta ala Under regeneration	25,5	4,9	42,3	11,6	25,7	4,4	10,7	8,3	5,6	7,1	7,4	3,5	1,5	5,0	118,7	6,2
Noorendik Young forest	26,8	5,2	42,6	11,7	81,9	13,9	35,1	27,3	16,9	21,4	58,2	27,8	2,8	9,1	264,3	13,8
Latimets Pole stand	32,6	6,3	25,2	6,9	62,3	10,6	10,9	8,5	6,6	8,4			1,9	6,2	139,6	7,3
Keskealine mets Middle-aged stand	252,3	48,5	128,9	35,5	176,6	30,0	5,7	4,4	15,1	19,1	25,3	12,1	11,3	37,1	615,2	32,1
Valmiv mets Premature stand	66,0	12,7	29,4	8,1	79,9	13,6	4,8	3,7	10,2	13,0	29,7	14,2	5,7	18,7	225,7	11,8
Küps mets Mature stand	101,9	19,6	76,0	20,9	134,1	22,8	55,5	43,3	20,4	25,8	81,5	39,0	6,2	20,4	475,5	24,8
Kokku / Total	519,8	100	363,5	100	588,1	100	128,3	100	78,9	100	209,1	100	30,5	100	1 918,1	100

Allikas: Keskkonnaagentuur, SMI 2021 / Source: Estonian Environment Agency, NFI 2021

1.2.6 Metsamaa hektaritagavara arenguklassides ja enamuspüüliigi järgi

1.2.6 Average volume per hectare by development classes and dominant tree species

Arenguklass Development class	Enamuspüüliik / Dominant tree species								
	Mänd Pine	Kuusk Spruce	Kask Birch	Haab Aspen	Sanglepp Black alder	Hall lepp Grey alder	Teised Others	Keskmine Average	
	m ³ /ha								
Lage ala* Treeless area	0	0	0	0	0	0	0	0	0
Selguseta ala* Under regeneration	1	1	1	1	1	0	0	1	1
Noorendik Young forest	15	24	19	27	19	31	16	23	23
Latimets Pole stand	67	98	93	130	106		92	90	90
Keskealine mets Middle-aged stand	231	244	181	177	236	107	220	215	215
Valmiv mets Premature stand	320	305	242	221	296	159	177	267	267
Küps mets Mature stand	327	346	295	411	330	252	238	319	319
Keskmine / Average	231	206	175	230	196	145	176	199	199

* ei sisalda seemne- ja säilikipuid / does not include seed trees and retention trees

Allikas: Keskkonnaagentuur, SMI 2021 / Source: Estonian Environment Agency, NFI 2021

1.2.7 Majandatava metsamaa hektaritagavara arenguklassides ja enamuspuliigi järgi

1.2.7 Average volume per hectare by development classes and dominant tree species in managed forests

Arenguklass <i>Development class</i>	Enamuspuliik / <i>Dominant tree species</i>							
	Mänd <i>Pine</i>	Kuusk <i>Spruce</i>	Kask <i>Birch</i>	Haab <i>Aspen</i>	Sanglepp <i>Black alder</i>	Hall lepp <i>Grey alder</i>	Teised <i>Others</i>	Keskmine <i>Average</i>
	m ³ /ha							
Lage ala* <i>Treeless area</i>	0	0	0	0	0	0	0	0
Selgusetä ala* <i>Under regeneration</i>	1	1	1	1	1	1	0	1
Noorendik <i>Young forest</i>	14	23	19	26	18	30	15	22
Latimets <i>Pole stand</i>	70	98	92	129	104		92	91
Keskealine mets <i>Middle-aged stand</i>	242	244	183	178	237	108	220	219
Valmiv mets <i>Premature stand</i>	330	305	245	221	298	158	170	266
Küps mets <i>Mature stand</i>	333	343	298	399	328	253	220	317
Keskmine / <i>Average</i>	230	192	169	207	181	143	165	190

* ei sisalda seemne- ja säilikipuid / *does not include seed trees and retention trees*

Allikas: Keskkonnaagentuur, SMI 2021 / *Source: Estonian Environment Agency, NFI 2021*

1.2.8 Metsamaa üldistatud metsatüpoloogiline jagunemine

1.2.8 Distribution of forest land area by groups of forest site types

Kasvukoha- tüübi rühm	Enamuspuuliik / Dominant tree species														Kokku Total		Group of forest site types
	Mänd Pine		Kuusk Spruce		Kask Birch		Haab Aspen		Sanglepp Black alder		Hall lepp Grey alder		Teised Others				
	1000 ha	%	1000 ha	%	1000 ha	%	1000 ha	%	1000 ha	%	1000 ha	%	1000 ha	%	1000 ha	%	
Loometsad	29,3	4,1	4,7	1,1	3,4	0,5	0,2	0,1			1,4	0,7	1,6	4,4	40,6	1,7	Alvar forest
Nõmmemetsad	7,9	1,1	0,2	0,0	0,3	0,0								8,3	0,4	Heath forest	
Palumetsad	285,8	40,3	110,8	25,7	91,8	13,4	19,5	13,1	2,8	3,0	3,4	1,6	1,0	2,9	515,1	22,1	Mesotrophic forest
Laanemetsad	76,1	10,7	178,8	41,5	131,8	19,2	55,8	37,5	2,2	2,3	71,9	32,8	19,9	56,3	536,6	23,1	Mesoeutrophic forest
Salumetsad	0,9	0,1	31,8	7,4	57,5	8,4	38,8	26,1	5,1	5,3	94,4	43,1	7,0	19,9	235,5	10,1	Nemoral forest
Soovikumetsad	43,1	6,1	49,0	11,4	193,4	28,2	31,6	21,2	63,3	66,4	41,4	18,9	3,7	10,4	425,6	18,3	Herb-rich forest on gley soil
Rabastuvad metsad	12,8	1,8	0,8	0,2	0,6	0,1									14,2	0,6	Sphagnum paludified forest
Kõdusoometsad	128,4	18,1	52,8	12,2	163,6	23,8	2,4	1,6	13,0	13,7	4,0	1,8	0,4	1,1	364,7	15,7	Drained peatland forest
Soometsad	113,2	16,0	2,3	0,5	38,0	5,5			8,9	9,4	0,2	0,1			162,6	7,0	Swamp forest
Puistangute metsad	11,6	1,6	0,3	0,1	5,9	0,9	0,6	0,4			2,3	1,0	1,8	5,0	22,5	1,0	Forest on reclamationed pits
Kokku	709,1	100	431,4	100	686,4	100	149,0	100	95,4	100	219,0	100	35,4	100	2325,6	100	Total

Allikas: Keskkonnaagentuur, SMI 2021 / Source: Estonian Environment Agency, NFI 2021

1.2.9 Metsamaa tüpoloogiline jagunemine (kasvukohatüübid)

1.2.9 Distribution of forest land by forest site types

Kasvukohatüüp	Lühend Abbreviation	Kokku Total		Riigimetskonnad Forests managed by RMK		Teised valdajad Other owners		Forest site type
		1000 ha	%	1000 ha	%	1000 ha	%	
Kastikuloo	KL	36,5	1,6	12,6	1,2	23,9	1,9	<i>Galamagrostis-alvar</i>
Leesikaloo	LL	1,5	0,1	0,5	0,0	1,0	0,1	<i>Arctostaphylos-alvar</i>
Lubikaloo	LU	2,6	0,1	0,8	0,1	1,8	0,1	<i>Sesleria-alvar</i>
Kanarbiku	KN	3,3	0,1	2,2	0,2	1,1	0,1	<i>Calluna</i>
Sambliku	SM	5,0	0,2	4,3	0,4	0,7	0,1	<i>Cladonia</i>
Jänese kapsa-mustika	JM	204,6	8,8	107,0	9,9	97,6	7,8	<i>Oxalis-Myrtillus</i>
Jänese kapsa-pohla	JP	56,8	2,4	29,6	2,7	27,3	2,2	<i>Oxalis-Rhodococcum</i>
Karusambla-mustika	KM	49,3	2,1	32,2	3,0	17,1	1,4	<i>Polytrichum-Myrtillus</i>
Mustika	MS	131,8	5,7	87,6	8,1	44,2	3,5	<i>Myrtillus</i>
Pohla	PH	72,7	3,1	50,7	4,7	22,0	1,8	<i>Rhodococcum</i>
Jänese kapsa	JK	324,7	14,0	110,5	10,3	214,2	17,2	<i>Oxalis</i>
Sinilille	SL	211,9	9,1	63,5	5,9	148,4	11,9	<i>Hepatica</i>
Naadi	ND	232,0	10,0	67,3	6,3	164,7	13,2	<i>Aegopodium</i>
Sõnajala	SJ	3,6	0,2	1,5	0,1	2,1	0,2	<i>Dryopteris</i>
Angervaksa	AN	264,1	11,4	104,0	9,7	160,1	12,8	<i>Filipendula</i>
Osja	OS	6,6	0,3	2,8	0,3	3,8	0,3	<i>Equisetum</i>
Tarna-angervaksa	TA	127,5	5,5	39,7	3,7	87,8	7,0	<i>Carex-Filipendula</i>
Tarna	TR	27,5	1,2	8,8	0,8	18,7	1,5	<i>Carex</i>
Karusambla	KR	7,2	0,3	4,2	0,4	3,0	0,2	<i>Polytrichum</i>
Sinika	SN	7,0	0,3	5,4	0,5	1,6	0,1	<i>Vaccinium</i>
Jänese kapsa-kõdusoo	JO	182,6	7,9	95,1	8,8	87,6	7,0	<i>Oxalis drained swamp</i>
Mustika-kõdusoo	MO	182,1	7,8	110,1	10,2	72,0	5,8	<i>Myrtillus drained swamp</i>
Lodu	LD	17,1	0,7	12,1	1,1	5,0	0,4	<i>Alder (eutrophic) fen</i>
Madal soo	MD	21,4	0,9	14,1	1,3	7,2	0,6	<i>Alder-birch swamp</i>
Raba	RB	59,1	2,5	49,6	4,6	9,5	0,8	<i>Oligotrophic bog</i>
Siirdesoo	SS	65,0	2,8	50,3	4,7	14,7	1,2	<i>Transitional bog</i>
Puistangud	PU	22,5	1,0	10,2	1,0	12,3	1,0	<i>Reclamationed pits</i>
Kokku		2 325,6	100	1 076,5	100	1 249,1	100	Total

Allikas: Keskkonnaagentuur, SMI 2021 / Source: Estonian Environment Agency, NFI 2021

Joonis 1.2.9.1 Metsamaa tüpoloogiline jagunemine (kasvukohatüübid)

Figure 1.2.9.1 Distribution of forest land by forest site types

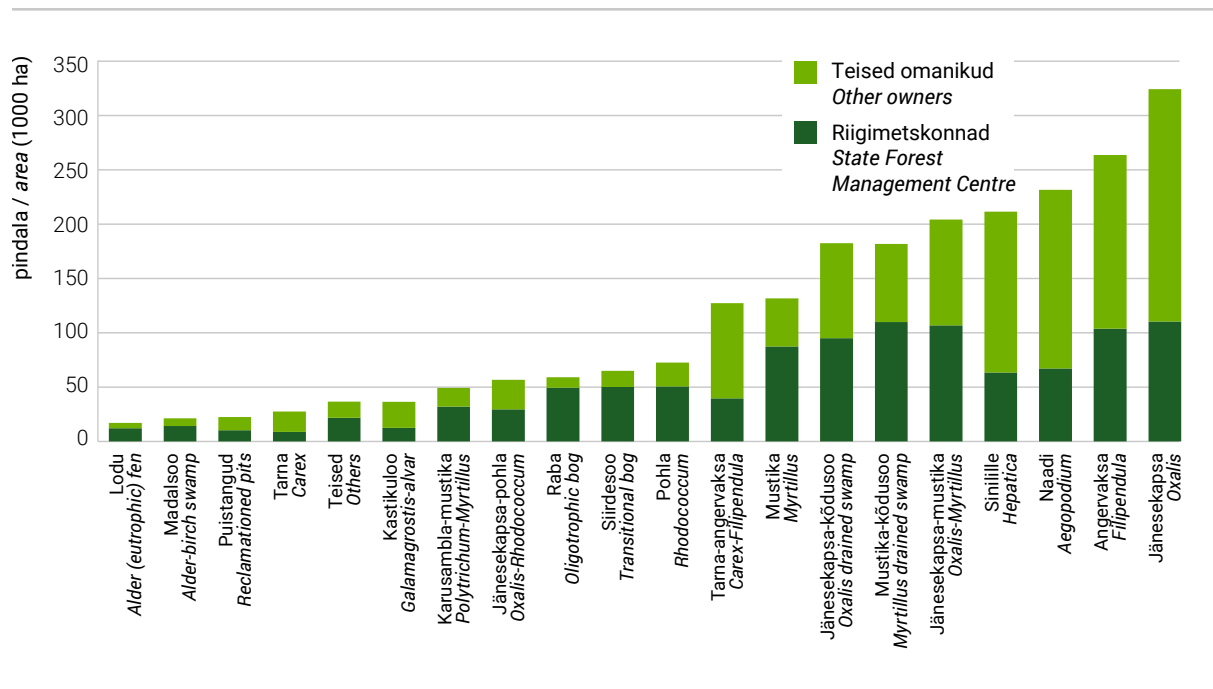

1.2.10 Surnud puidu maht metsamaal puuliigiti ja omandivormiti

1.2.10 Volume of deadwood on forest land by tree species and ownership category

Puuliik <i>Tree species</i>	Kokku <i>Total</i>				Riigimetskonnad <i>State forest</i>				Teised valdajad <i>Other owners</i>			
	Kuivanud puud <i>Standing deadwood</i>		Murdunud ja lamapuit <i>Lying deadwood</i>		Kuivanud puud <i>Standing deadwood</i>		Murdunud ja lamapuit <i>Lying deadwood</i>		Kuivanud puud <i>Standing deadwood</i>		Murdunud ja lamapuit <i>Lying deadwood</i>	
	1000 m ³	%	1000 m ³	%	1000 m ³	%	1000 m ³	%	1000 m ³	%	1000 m ³	%
Mänd / <i>Pine</i>	4 713	31,6	3 553	16,6	2 657	34,1	1 918	18,0	2 056	28,9	1 635	15,2
Kuusk / <i>Spruce</i>	4 576	30,7	6 753	31,6	2 745	35,2	3 784	35,5	1 831	25,7	2 969	27,6
Kask / <i>Birch</i>	1 837	12,3	4 000	18,7	1 163	14,9	2 247	21,1	674	9,5	1 753	16,3
Haab / <i>Aspen</i>	561	3,8	1 445	6,7	306	3,9	849	8,0	255	3,6	596	5,5
Sanglepp / <i>Black alder</i>	443	3,0	582	2,7	167	2,1	332	3,1	276	3,9	250	2,3
Hall lepp / <i>Grey alder</i>	1 359	9,1	2 380	11,1	378	4,8	573	5,4	981	13,8	1 807	16,8
Teised / <i>Others</i>	1 432	9,6	2 691	12,6	381	4,9	953	8,9	1 051	14,7	1 737	16,2
Kokku / <i>Total</i>	14 921	100,0	21 403	100,0	7 797	100,0	10 656	100,0	7 123	100,0	10 747	100,0
<i>Volume per ha (m³/ha)</i>	6,4		9,2		7,2		9,9		5,7		8,6	

Allikas: Keskkonnaagentuur, SMI 2021 / Source: Estonian Environment Agency, NFI 2021

1.3 Puistute takseernäitajad

1.3 Main characteristics of stands

1.3.1 Puistute takseernäitajad enamuspuliigiti

1.3.1 Characteristics of stands by dominant tree species

Enamuspuliik	Pindala Area		Tagavara Volume		Kogu juurdekasv Total increment		Hektari- tagavara Average volume	Juurde- kasv hektaril Increment per ha	Vanus Age	Dominant tree species
	1000 ha	%	1000 m ³	%	1000 m ³ /a	%	m ³ /ha	m ³ /ha/a	a years	
Mänd	665,8	31,4	164 009	35,4	4 375	27,8	246	6,6	77	<i>Pine</i>
Kuusk	367,1	17,3	88 709	19,1	3 515	22,3	242	9,6	54	<i>Spruce</i>
Kask	630,8	29,8	119 990	25,9	4 194	26,6	190	6,6	47	<i>Birch</i>
Haab	131,8	6,2	34 226	7,4	1 372	8,7	260	10,4	42	<i>Aspen</i>
Sanglepp	85,3	4,0	18 720	4,0	682	4,3	220	8,0	44	<i>Black alder</i>
Hall lepp	204,4	9,7	31 834	6,9	1 433	9,1	156	7,0	27	<i>Grey alder</i>
Teised	32,8	1,5	6 217	1,3	189	1,2	190	5,8	55	<i>Others</i>
Kokku/keskmine	2 117,9	100	463 707	100	15 760	100	219	7,4	55	<i>Total/Average</i>
Riigimetskonnad / State forest districts										
Mänd	419,3	42,0	101 135	43,5	2 646	35,6	241	6,3	80	<i>Pine</i>
Kuusk	196,3	19,7	46 911	20,2	1 892	25,4	239	9,6	53	<i>Spruce</i>
Kask	265,5	26,6	53 394	22,9	1 771	23,8	201	6,7	50	<i>Birch</i>
Haab	46,4	4,7	15 753	6,8	571	7,7	339	12,3	52	<i>Aspen</i>
Sanglepp	33,4	3,3	8 202	3,5	284	3,8	246	8,5	49	<i>Black alder</i>
Hall lepp	31,2	3,1	6 098	2,6	237	3,2	196	7,6	33	<i>Grey alder</i>
Teised	6,0	0,6	1 257	0,5	34	0,5	210	5,8	61	<i>Others</i>
Kokku/keskmine	998,0	100	232 750	100	7 434	100	233	7,4	63	<i>Total/Average</i>
Teised valdajad / Other owners										
Mänd	246,4	22,0	62 875	27,2	1 729	20,8	255	7,0	72	<i>Pine</i>
Kuusk	170,9	15,3	41 799	18,1	1 624	19,5	245	9,5	54	<i>Spruce</i>
Kask	365,3	32,6	66 596	28,8	2 423	29,1	182	6,6	44	<i>Birch</i>
Haab	85,3	7,6	18 473	8,0	801	9,6	216	9,4	37	<i>Aspen</i>
Sanglepp	51,9	4,6	10 518	4,6	398	4,8	203	7,7	40	<i>Black alder</i>
Hall lepp	173,2	15,5	25 737	11,1	1 196	14,4	149	6,9	25	<i>Grey alder</i>
Teised	26,8	2,4	4 960	2,1	155	1,9	185	5,8	54	<i>Others</i>
Kokku/keskmine	1 119,9	100	230 957	100	8 326	100	206	7,4	48	<i>Total/Average</i>

Allikas: Keskkonnaagentuur, SMI 2021 / Source: Estonian Environment Agency, NFI 2021

1.3.2 Puistute takseernäitajad rangelt kaitstavates metsades enamuspuuliigiti

1.3.2 Characteristics of stands in strictly protected forest by dominant tree species

Enamuspuuliik	Pindala Area		Tagavara Volume		Kogu juurdekasv Total increment		Hektari- tagavara Average volume	Juurde- kasv hektaril Increment per ha	Vanus Age	Dominant tree species
	1000 ha	%	1000 m ³	%	1000 m ³ /a	%	m ³ /ha	m ³ /ha/a	a years	
Mänd	186,2	46,8	44 508	44,7	1 015	37,8	239	5,4	92	<i>Pine</i>
Kuusk	65,0	16,3	18 843	18,9	606	22,6	290	9,3	72	<i>Spruce</i>
Kask	96,0	24,1	20 861	21,0	583	21,7	217	6,1	60	<i>Birch</i>
Haab	19,8	5,0	7 706	7,7	247	9,2	389	12,5	62	<i>Aspen</i>
Sanglepp	16,0	4,0	4 425	4,4	137	5,1	276	8,5	58	<i>Black alder</i>
Hall lepp	9,7	2,4	2 040	2,0	72	2,7	211	7,5	37	<i>Grey alder</i>
Teised	4,9	1,2	1 186	1,2	27	1,0	243	5,6	81	<i>Others</i>
Kokku/keskmine	397,6	100	99 570	100	2 688	100	250	6,8	77	<i>Total/Average</i>
Riigimetskonnad / State forest districts										
Mänd	169,0	47,9	40 418	45,5	921	38,5	239	5,5	93	<i>Pine</i>
Kuusk	57,8	16,4	16 759	18,8	540	22,6	290	9,3	73	<i>Spruce</i>
Kask	85,6	24,2	18 828	21,2	524	21,9	220	6,1	61	<i>Birch</i>
Haab	16,4	4,6	6 687	7,5	217	9,1	409	13,3	62	<i>Aspen</i>
Sanglepp	14,4	4,1	4 031	4,5	122	5,1	280	8,5	60	<i>Black alder</i>
Hall lepp	7,2	2,0	1 581	1,8	55	2,3	219	7,7	38	<i>Grey alder</i>
Teised	2,6	0,7	613	0,7	15	0,6	233	5,7	80	<i>Others</i>
Kokku/keskmine	353,0	100	88 919	100	2 394	100	252	6,8	78	<i>Total/Average</i>
Teised valdajad / Other owners										
Mänd	17,2	38,5	4 090	38,4	93	31,9	238	5,4	85	<i>Pine</i>
Kuusk	7,2	16,1	2 084	19,6	66	22,5	291	9,2	70	<i>Spruce</i>
Kask	10,4	23,4	2 032	19,1	60	20,4	195	5,8	55	<i>Birch</i>
Haab	3,5	7,8	1 018	9,6	30	10,2	294	8,7	60	<i>Aspen</i>
Sanglepp	1,6	3,7	394	3,7	15	5,1	239	9,1	42	<i>Black alder</i>
Hall lepp	2,5	5,5	459	4,3	17	5,8	187	6,9	35	<i>Grey alder</i>
Teised	2,3	5,1	573	5,4	12	4,2	254	5,4	83	<i>Others</i>
Kokku/keskmine	44,6	100	10 651	100	294	100	239	6,6	69	<i>Total/Average</i>

Allikas: Keskkonnaagentuur, SMI 2021 / Source: Estonian Environment Agency, NFI 2021

1.3.3 Puistute takseernäitajad kaitsemetsades enamuspuliigiti

1.3.3 Characteristics of stands in protection forests by dominant tree species

Enamuspuliik	Pindala Area		Tagavara Volume		Kogu juurdekasv Total increment		Hektari- tagavara Average volume	Juurde- kasv hektaril Increment per ha	Vanus Age	Dominant tree species
	1000 ha	%	1000 m ³	%	1000 m ³ /a	%	m ³ /ha	m ³ /ha/a	a years	
Mänd	108,5	39,0	26 807	40,6	731	34,7	247	6,7	75	<i>Pine</i>
Kuusk	39,3	14,2	10 883	16,5	391	18,6	277	9,9	61	<i>Spruce</i>
Kask	73,9	26,6	15 323	23,2	521	24,7	207	7,1	49	<i>Birch</i>
Haab	11,2	4,0	3 591	5,4	126	6,0	321	11,3	52	<i>Aspen</i>
Sanglepp	13,1	4,7	3 301	5,0	110	5,2	252	8,4	50	<i>Black alder</i>
Hall lepp	27,9	10,0	5 234	7,9	198	9,4	188	7,1	33	<i>Grey alder</i>
Teised	4,0	1,4	862	1,3	28	1,3	216	6,9	49	<i>Others</i>
Kokku/keskmine	277,8	100	66 002	100	2 105	100	238	7,6	59	<i>Total/Average</i>
Riigimetskonnad / State forest districts										
Mänd	62,5	52,5	15 386	55,2	414	47,1	246	6,6	78	<i>Pine</i>
Kuusk	16,4	13,7	3 957	14,2	164	18,6	242	10,0	52	<i>Spruce</i>
Kask	29,1	24,4	5 693	20,4	202	23,0	196	6,9	47	<i>Birch</i>
Haab	3,3	2,8	1 105	4,0	38	4,3	330	11,3	55	<i>Aspen</i>
Sanglepp	2,8	2,3	715	2,6	26	2,9	258	9,2	51	<i>Black alder</i>
Hall lepp	4,0	3,3	780	2,8	28	3,2	197	7,1	33	<i>Grey alder</i>
Teised	1,1	0,9	233	0,8	7	0,8	216	6,2	46	<i>Others</i>
Kokku/keskmine	119,1	100	27 869	100	878	100	234	7,4	64	<i>Total/Average</i>
Teised valdajad / Other owners										
Mänd	45,9	28,9	11 421	30,0	318	25,9	249	6,9	73	<i>Pine</i>
Kuusk	23,0	14,5	6 926	18,2	227	18,5	302	9,9	67	<i>Spruce</i>
Kask	44,8	28,2	9 629	25,3	319	26,0	215	7,1	50	<i>Birch</i>
Haab	7,8	4,9	2 487	6,5	88	7,2	318	11,3	51	<i>Aspen</i>
Sanglepp	10,3	6,5	2 586	6,8	84	6,9	250	8,1	49	<i>Black alder</i>
Hall lepp	23,9	15,1	4 454	11,7	170	13,9	186	7,1	33	<i>Grey alder</i>
Teised	2,9	1,8	630	1,7	21	1,7	216	7,2	51	<i>Others</i>
Kokku/keskmine	158,7	100	38 132	100	1 228	100	240	7,7	56	<i>Total/Average</i>

Allikas: Keskkonnaagentuur, SMI 2021 / Source: Estonian Environment Agency, NFI 2021

1.3.4 Puistute takseernäitajad tulundusmetsades enamuspulliigiti

1.3.4 Characteristics of stands in commercial forests by dominant tree species

Enamuspulliik	Pindala Area		Tagavara Volume		Kogu juurdekasv Total increment		Hektari- tagavara Average volume	Juurde- kasv hektaril Increment per ha	Vanus Age	Dominant tree species
	1000 ha	%	1000 m ³	%	1000 m ³ /a	%	m ³ /ha	m ³ /ha/a	a years	
Mänd	371,1	25,7	92 693	31,1	2 629	24,0	250	7,1	70	<i>Pine</i>
Kuusk	262,8	18,2	58 983	19,8	2 518	23,0	224	9,6	48	<i>Spruce</i>
Kask	460,9	32,0	83 807	28,1	3 089	28,2	182	6,7	44	<i>Birch</i>
Haab	100,8	7,0	22 929	7,7	999	9,1	227	9,9	37	<i>Aspen</i>
Sanglepp	56,1	3,9	10 995	3,7	435	4,0	196	7,8	38	<i>Black alder</i>
Hall lepp	166,8	11,6	24 560	8,2	1 163	10,6	147	7,0	25	<i>Grey alder</i>
Teised	23,9	1,7	4 169	1,4	134	1,2	175	5,6	51	<i>Others</i>
Kokku/keskmine	1 442,5	100	298 135	100	10 968	100	207	7,6	49	<i>Total/Average</i>
Riigimetskonnad / State forest districts										
Mänd	187,8	35,7	45 330	39,1	1 311	31,5	241	7,0	69	<i>Pine</i>
Kuusk	122,1	23,2	26 195	22,6	1 188	28,5	215	9,7	45	<i>Spruce</i>
Kask	150,8	28,7	28 873	24,9	1 045	25,1	191	6,9	45	<i>Birch</i>
Haab	26,7	5,1	7 961	6,9	316	7,6	298	11,8	45	<i>Aspen</i>
Sanglepp	16,2	3,1	3 456	3,0	136	3,3	213	8,4	40	<i>Black alder</i>
Hall lepp	20,0	3,8	3 736	3,2	154	3,7	187	7,7	31	<i>Grey alder</i>
Teised	2,3	0,4	411	0,4	13	0,3	182	5,6	46	<i>Others</i>
Kokku/keskmine	525,9	100	115 962	100	4 163	100	221	7,9	53	<i>Total/Average</i>
Teised valdajad / Other owners										
Mänd	183,3	20,0	47 363	26,0	1 318	19,4	258	7,2	70	<i>Pine</i>
Kuusk	140,8	15,4	32 789	18,0	1 331	19,6	233	9,5	52	<i>Spruce</i>
Kask	310,1	33,8	54 934	30,2	2 044	30,0	177	6,6	43	<i>Birch</i>
Haab	74,1	8,1	14 967	8,2	683	10,0	202	9,2	34	<i>Aspen</i>
Sanglepp	39,9	4,4	7 539	4,1	299	4,4	189	7,5	38	<i>Black alder</i>
Hall lepp	146,9	16,0	20 824	11,4	1 009	14,8	142	6,9	24	<i>Grey alder</i>
Teised	21,6	2,4	3 757	2,1	121	1,8	174	5,6	51	<i>Others</i>
Kokku/keskmine	916,6	100	182 174	100	6 805	100	199	7,4	46	<i>Total/Average</i>

Allikas: Keskkonnaagentuur, SMI 2021 / Source: Estonian Environment Agency, NFI 2021

1.3.5 Puistute jagunemine vanuseklassidesse enamuspuuliigi järgi (10 a vanuseklassid)**1.3.5** Distribution of stands by age classes and dominant tree species (10 years age classes)

Vanuseklass (a) Age class (years)	Enamuspuuliik / Dominant tree species															
	Mänd Pine		Kuusk Spruce		Kask Birch		Haab Aspen		Sanglepp Black alder		Hall lepp Grey alder		Teised Others		Kokku Total	
	1000 ha	%	1000 ha	%	1000 ha	%	1000 ha	%	1000 ha	%	1000 ha	%	1000 ha	%	1000 ha	%
<=10	11,7	1,8	23,7	6,5	58,9	9,3	29,7	22,5	15,3	18,0	48,6	23,8	2,2	6,9	190,2	9,0
11-20	27,5	4,1	37,1	10,1	68,4	10,8	19,1	14,5	8,6	10,1	47,1	23,0	4,7	14,4	212,5	10,0
21-30	28,1	4,2	33,7	9,2	74,9	11,9	10,5	8,0	6,1	7,2	36,0	17,6	6,1	18,6	195,5	9,2
31-40	35,7	5,4	46,9	12,8	72,6	11,5	5,4	4,1	8,1	9,5	32,9	16,1	3,0	9,0	204,5	9,7
41-50	45,7	6,9	57,6	15,7	87,1	13,8	9,1	6,9	12,2	14,3	20,3	9,9	2,2	6,8	234,4	11,1
51-60	70,2	10,6	38,2	10,4	90,0	14,3	19,2	14,6	13,5	15,9	14,0	6,9	2,2	6,6	247,4	11,7
61-70	91,7	13,8	33,6	9,1	81,7	13,0	15,8	12,0	8,4	9,9	5,0	2,4	2,3	7,1	238,6	11,3
71-80	95,7	14,4	36,2	9,9	53,7	8,5	12,3	9,4	7,0	8,2	0,3	0,2	1,4	4,2	206,6	9,8
81-90	74,5	11,2	22,5	6,1	28,0	4,4	5,8	4,4	3,3	3,8		0,0	1,6	4,8	135,7	6,4
91-100	58,5	8,8	13,2	3,6	9,6	1,5	2,5	1,9	1,3	1,5	0,2	0,1	2,8	8,5	88,0	4,2
101-110	35,1	5,3	7,8	2,1	4,2	0,7	1,4	1,1	0,8	0,9		0,0	2,0	6,2	51,3	2,4
111-120	28,8	4,3	7,1	1,9	1,1	0,2	0,8	0,6	0,4	0,4		0,0	1,1	3,3	39,2	1,9
121-130	18,1	2,7	3,5	0,9	0,3	0,1		0,0	0,2	0,2		0,0	0,5	1,6	22,6	1,1
131-140	16,5	2,5	3,6	1,0	0,0	0,0		0,0	0,2	0,2		0,0		0,0	20,3	1,0
141<	28,0	4,2	2,5	0,7		0,0		0,0		0,0		0,0	0,6	1,9	31,1	1,5
Kokku / Total	665,8	100	367,1	100	630,8	100	131,8	100	85,3	100	204,4	100	32,8	100	2 117,9	100

Allikas: Keskkonnaagentuur, SMI 2021 / Source: Estonian Environment Agency, NFI 2021

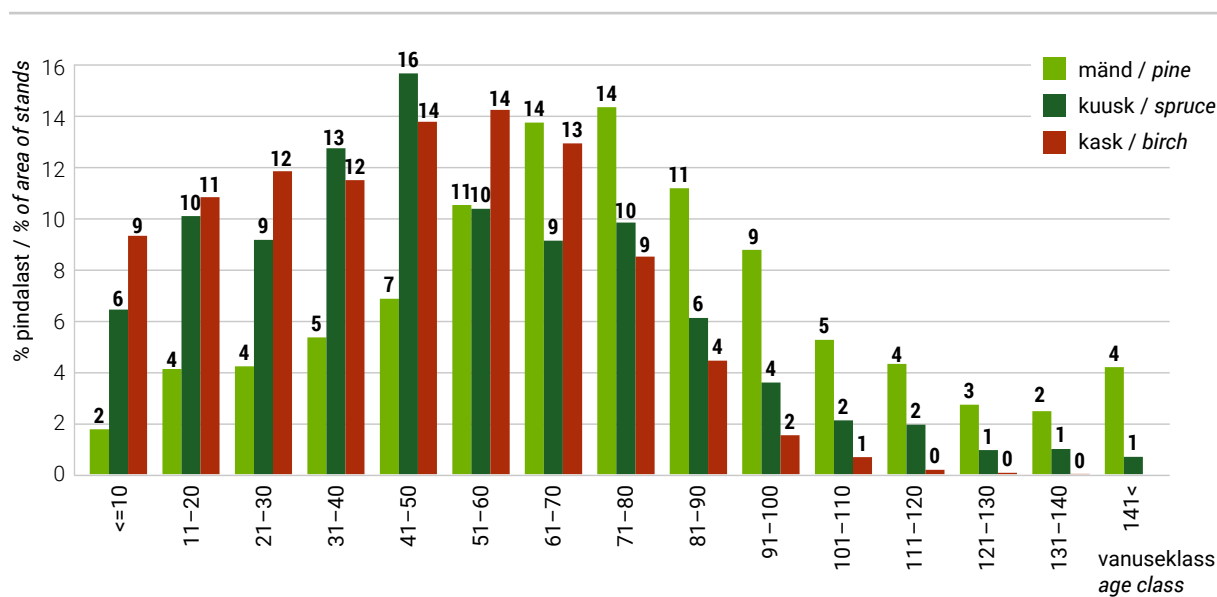
Joonis 1.3.5.1 Puistute jagunemine vanuseklassidesse enamuspuuliigi järgi**Figure 1.3.5.1** Distribution of stands by age classes and dominant tree species

1.3.6 Majandatavate puistute jagunemine vanuseklassidesse enamuspulliigi järgi (10 a vanuseklassid)
1.3.6 Distribution of stands in managed forests by age classes and dominant tree species (10 years age classes)

Vanuse- klass (a) Age class (years)	Enamuspulliik / Dominant tree species															
	Mänd Pine		Kuusk Spruce		Kask Birch		Haab Aspen		Sanglepp Black alder		Hall lepp Grey alder		Teised Others		Kokku Total	
	1000 ha	%	1000 ha	%	1000 ha	%	1000 ha	%	1000 ha	%	1000 ha	%	1000 ha	%	1000 ha	%
<=10	11,1	2,3	22,7	7,5	56,5	10,6	28,0	25,0	14,7	21,3	47,9	24,6	2,2	8,0	183,1	10,6
11-20	26,0	5,4	34,7	11,5	64,6	12,1	17,7	15,8	7,9	11,4	45,9	23,6	4,4	15,9	201,2	11,7
21-30	24,4	5,1	29,5	9,8	67,5	12,6	10,1	9,0	5,3	7,7	34,1	17,5	6,0	21,3	176,8	10,3
31-40	28,4	5,9	40,6	13,4	61,6	11,5	4,8	4,2	6,3	9,1	30,7	15,8	2,8	10,1	175,1	10,2
41-50	35,2	7,3	48,3	16,0	75,4	14,1	8,0	7,2	9,6	13,9	18,4	9,5	2,1	7,5	197,0	11,5
51-60	53,1	11,1	31,8	10,5	77,3	14,5	16,0	14,3	10,0	14,4	13,1	6,7	1,5	5,5	202,8	11,8
61-70	71,2	14,8	27,5	9,1	65,0	12,2	12,2	10,9	6,4	9,3	4,2	2,1	1,6	5,6	188,0	10,9
71-80	70,7	14,7	29,7	9,8	40,2	7,5	8,1	7,2	5,5	8,0	0,3	0,2	1,1	3,8	155,5	9,0
81-90	55,3	11,5	17,0	5,6	18,1	3,4	4,3	3,8	2,2	3,2		0,0	0,9	3,4	97,8	5,7
91-100	40,1	8,4	9,1	3,0	6,3	1,2	1,8	1,6	0,9	1,4	0,2	0,1	2,2	7,8	60,6	3,5
101-110	21,2	4,4	4,5	1,5	2,0	0,4	0,6	0,6	0,2	0,2		0,0	1,4	5,0	29,9	1,7
111-120	16,7	3,5	3,4	1,1	0,3	0,1	0,5	0,4	0,0	0,1		0,0	1,1	3,9	22,0	1,3
121-130	9,1	1,9	1,2	0,4	0,0	0,0		0,0		0,0		0,0	0,3	1,1	10,6	0,6
131-140	7,7	1,6	1,4	0,5		0,0		0,0	0,2	0,2		0,0		0,0	9,3	0,5
141<	9,5	2,0	0,6	0,2		0,0		0,0		0,0		0,0	0,3	1,1	10,5	0,6
Kokku / Total	479,6	100	302,1	100	534,8	100	112,0	100	69,2	100	194,7	100	27,9	100	1 720,3	100

Allikas: Keskkonnaagentuur, SMI 2021 / Source: Estonian Environment Agency, NFI 2021

Joonis 1.3.6.1 Majandatavate puistute jagunemine vanuseklassidesse enamuspulliigi järgi
Figure 1.3.6.1 Distribution of stands by age classes and dominant tree species in managed forests

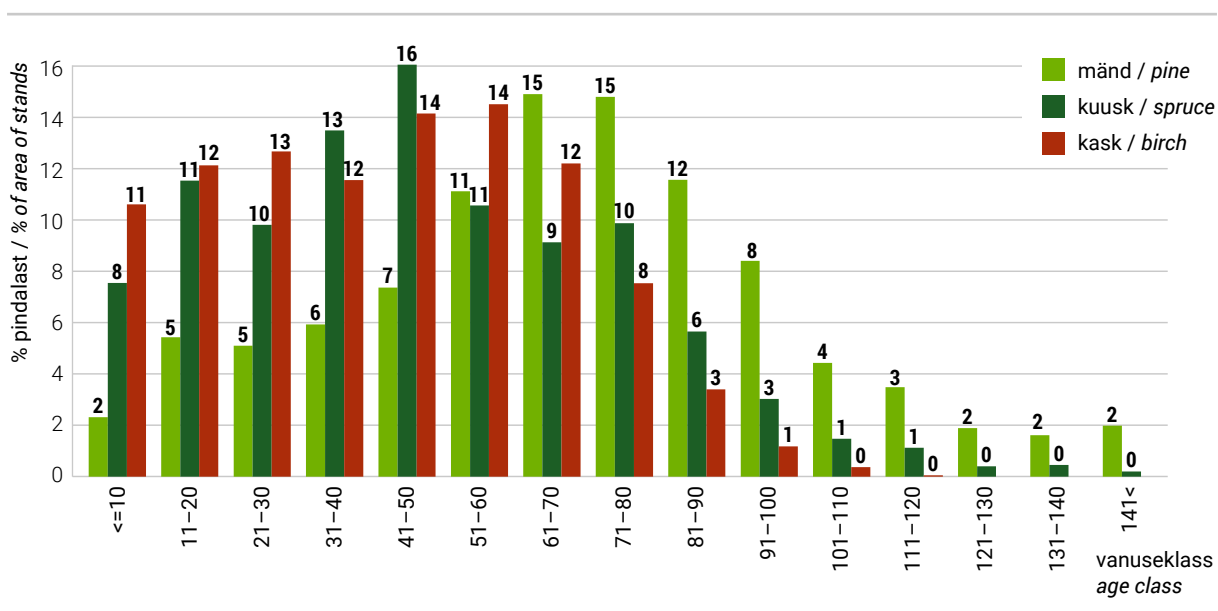

1.3.7 Puistute jagunemine boniteediklassidesse enamuspuiduliigi järgi

1.3.7 Distribution of stands by site quality classes and dominant tree species

Enamuspuiduliik Dominant tree species	Boniteediklass / Quality class															
	Ia		I		II		III		IV		V		Va		Kokku / Total	
	1000 ha	%	1000 ha	%	1000 ha	%	1000 ha	%	1000 ha	%	1000 ha	%	1000 ha	%	1000 ha	%
Mänd / Pine	45,9	6,9	150,4	22,6	168,5	25,3	126,1	18,9	76,7	11,5	49,2	7,4	48,9	7,3	665,8	31,4
Kuusk / Spruce	140,6	38,3	142,3	38,8	57,7	15,7	18,2	5,0	6,7	1,8	1,3	0,3	0,3	0,1	367,1	17,3
Kask / Birch	75,4	12,0	239,9	38,0	186,2	29,5	88,5	14,0	29,3	4,6	9,4	1,5	2,0	0,3	630,8	29,8
Haab / Aspen	42,0	31,9	67,1	50,9	18,6	14,1	3,4	2,6	0,5	0,4	0,2	0,1		0,0	131,8	6,2
Sanglepp / Black alder	3,8	4,4	36,2	42,5	33,4	39,2	10,1	11,9	1,3	1,5	0,3	0,4	0,2	0,2	85,3	4,0
Hall lepp / Grey alder	18,0	8,8	126,8	62,0	48,8	23,9	9,0	4,4	1,8	0,9		0		0,0	204,4	9,7
Teised / Others	5,5	16,8	11,2	34,1	7,5	22,8	5,8	17,6	2,4	7,3	0,5	1,4		0,0	32,8	1,5
Kokku / Total	331,2	15,6	774,0	36,5	520,6	24,6	261,2	12,3	118,7	5,6	60,8	2,9	51,4	2,4	2117,9	100,0

Allikas: Keskkonnaagentuur, SMI 2021 / Source: Estonian Environment Agency, NFI 2021

Joonis 1.3.7.1 Männikute, kuuskute ja kaasikute jagunemine boniteediklassidesse

Figure 1.3.7.1 Distribution of pine, spruce and birch stands by site quality classes

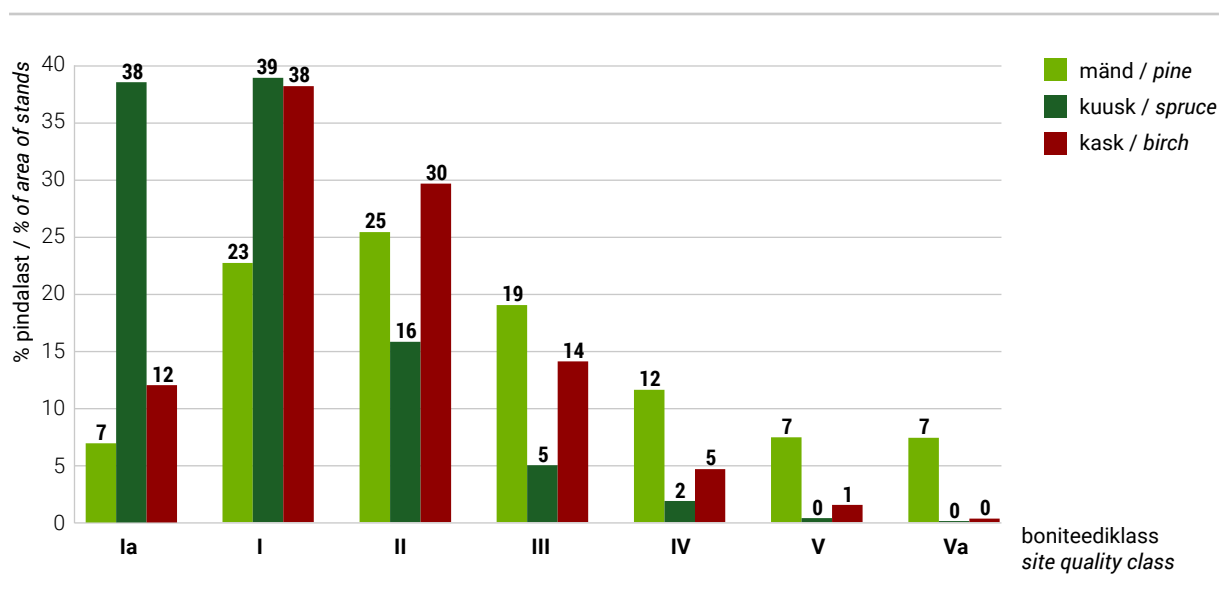

1.3.8 Majandatavate puistute jagunemine boniteediklassidesse enamuspuliigi järgi**1.3.8** Distribution of stands in managed forests by site (quality) classes and dominant tree species

Enamuspuliik Dominant tree species	Boniteediklass / Quality class															
	Ia		I		II		III		IV		V		Va		Kokku / Total	
	1000 ha	%	1000 ha	%	1000 ha	%	1000 ha	%	1000 ha	%	1000 ha	%	1000 ha	%	1000 ha	%
Mänd / Pine	41,1	8,6	122,2	25,5	131,3	27,4	90,4	18,8	45,8	9,6	27,2	5,7	21,5	4,5	479,5	27,9
Kuusk / Spruce	119,8	39,6	121,1	40,1	42,7	14,1	13,1	4,3	4,2	1,4	0,9	0,3	0,3	0,1	302,1	17,6
Kask / Birch	64,2	12,0	214,7	40,1	161,0	30,1	70,9	13,3	18,1	3,4	4,9	0,9	1,1	0,2	534,8	31,1
Haab / Aspen	33,0	29,5	59,5	53,1	16,2	14,5	3,0	2,7	0,3	0,3		0	0,0	112,0	6,5	
Sanglepp / Black alder	3,1	4,5	30,1	43,5	27,0	39,0	8,2	11,8	0,8	1,2		0	0,0	69,2	4,0	
Hall lepp / Grey alder	17,5	9,0	122,0	62,6	45,6	23,4	8,0	4,1	1,7	0,8		0	0,0	194,7	11,3	
Teised / Others	5,4	19,2	10,8	38,8	5,3	19,1	3,9	14,0	2,2	7,8	0,3	1,1	0,0	27,9	1,6	
Kokku / Total	284,0	16,5	680,3	39,5	429,1	24,9	197,5	11,5	73,1	4,2	33,3	1,9	23,0	1,3	1720,3	100,0

Allikas: Keskkonnaagentuur, SMI 2021 / Source: Estonian Environment Agency, NFI 2021

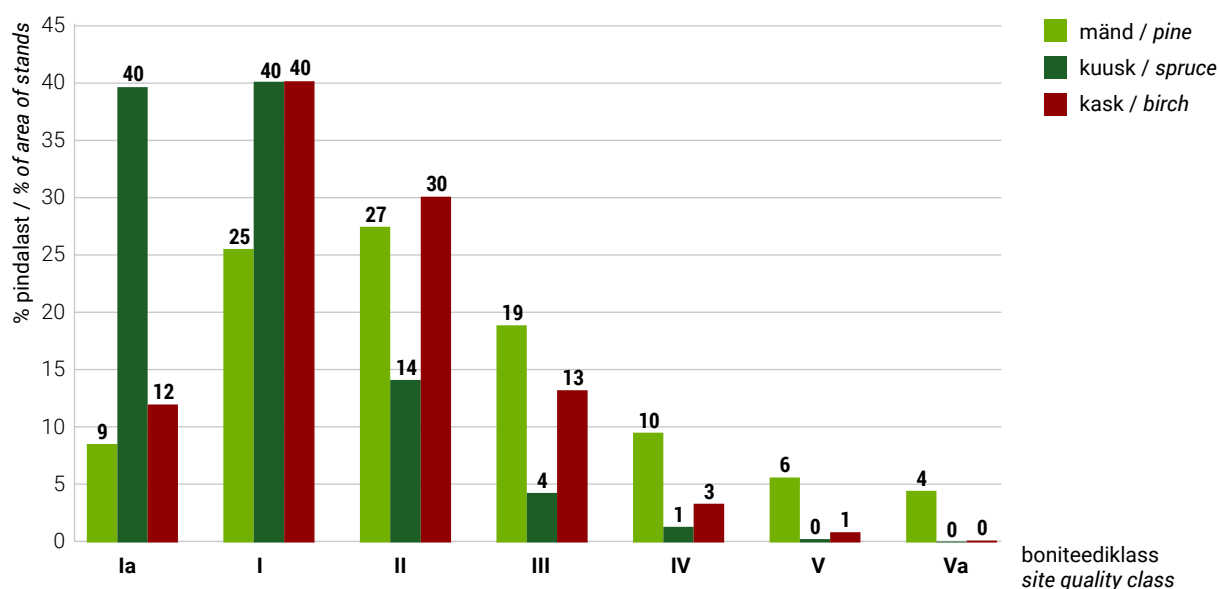
Joonis 1.3.8.1 Majandatavate männikute, kuusikute ja kaasikute jagunemine boniteediklassidesse**Figure 1.3.8.1** Distribution of pine, spruce and birch stands by site quality classes in managed forests

1.3.9 Puistute hektaritagavara enamuspüüliigi ja vanuseklasside järgi (10 a vanuseklassid)
1.3.9 Average volume per hectare of stands by dominant tree species (10 years age classes)

Vanuseklass (a) Age class (years)	Enamuspüüliik / Dominant tree species							
	Mänd Pine	Kuusk Spruce	Kask Birch	Haab Aspen	Sanglepp Black alder	Hall lepp Grey alder	Teised Others	Keskmine Average
	m ³ /ha							
<=10	6	9	9	17	13	22	9	14
11–20	43	61	68	107	93	106	68	77
21–30	98	151	139	204	166	187	139	148
31–40	138	230	180	300	253	239	189	200
41–50	188	276	219	331	269	261	244	238
51–60	233	301	243	388	317	298	234	267
61–70	271	312	274	416	339	312	277	291
71–80	296	331	282	477	333	310	275	311
81–90	310	347	304	489	315		270	322
91–100	301	342	276	494	275	211	294	309
101–110	297	344	318	426	382		293	310
111–120	298	332	252	377	427		256	305
121–130	298	353	274		248		222	304
131–140	268	323	227		313			278
141<	264	293					252	266
Kokku / Total	246	242	190	260	220	156	190	219

Allikas: Kesklinnaagentuur, SMI 2021 / Source: Estonian Environment Agency, NFI 2021

Joonis 1.3.9.1 Männikute, kuusikute ja kaasikute hektaritagavara vanuseklasside järgi (10 a vanuseklassid)

Figure 1.3.9.1 Average growing stock per hectare of pine, spruce and birch stands by age classes (10 years age classes)

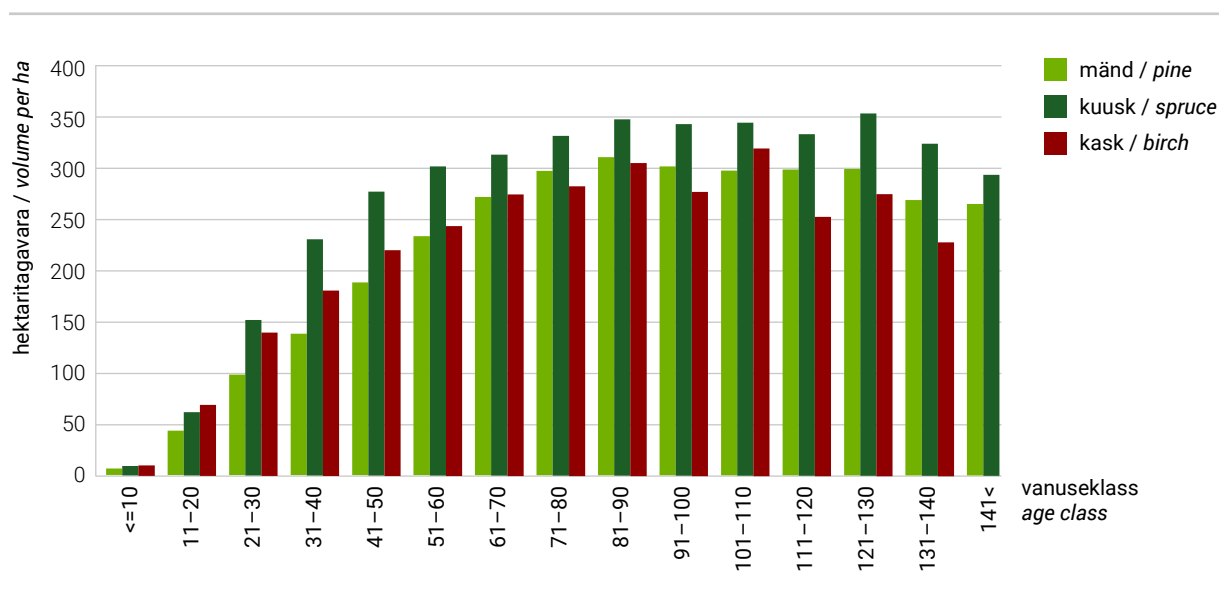

1.3.10 Majandatavate puistute hektaritagavara enamuspuliigi ja vanuseklasside järgi (10 a vanuseklassid)

1.3.10 Distribution of stands in managed forests by age classes and dominant tree species (10 years age classes)

Vanuseklass (a) Age class (years)	Enamuspuliik / Dominant tree species							
	Mänd Pine	Kuusk Spruce	Kask Birch	Haab Aspen	Sanglepp Black alder	Hall lepp Grey alder	Teised Others	Keskmine Average
	m ³ /ha							
<=10	6	9	9	16	13	22	9	14
11-20	44	62	69	104	93	106	69	77
21-30	104	150	141	203	166	187	142	151
31-40	149	230	184	297	254	238	190	204
41-50	206	276	223	327	275	262	235	244
51-60	251	304	247	382	320	299	248	275
61-70	289	312	277	416	335	314	301	299
71-80	309	329	284	466	334	310	294	315
81-90	327	344	305	455	317		267	331
91-100	311	341	275	484	278	211	283	315
101-110	300	317	284	376	385		285	303
111-120	294	300	210	297	191		256	292
121-130	292	309	234				210	291
131-140	256	346			313			271
141<	229	230					206	228
Kokku / Total	249	231	185	237	206	153	180	212

Allikas: Keskkonnaagentuur, SMI 2021 / Source: Estonian Environment Agency, NFI 2021

Joonis 1.3.10.1 Majandatavate männikute, kuusikute ja kaasikute hektaritagavara vanuseklasside järgi (10 a vanuseklassid)

Figure 1.3.10.1 Average growing stock per hectare of pine, spruce and birch stands in managed forests by age classes (10 years age classes)

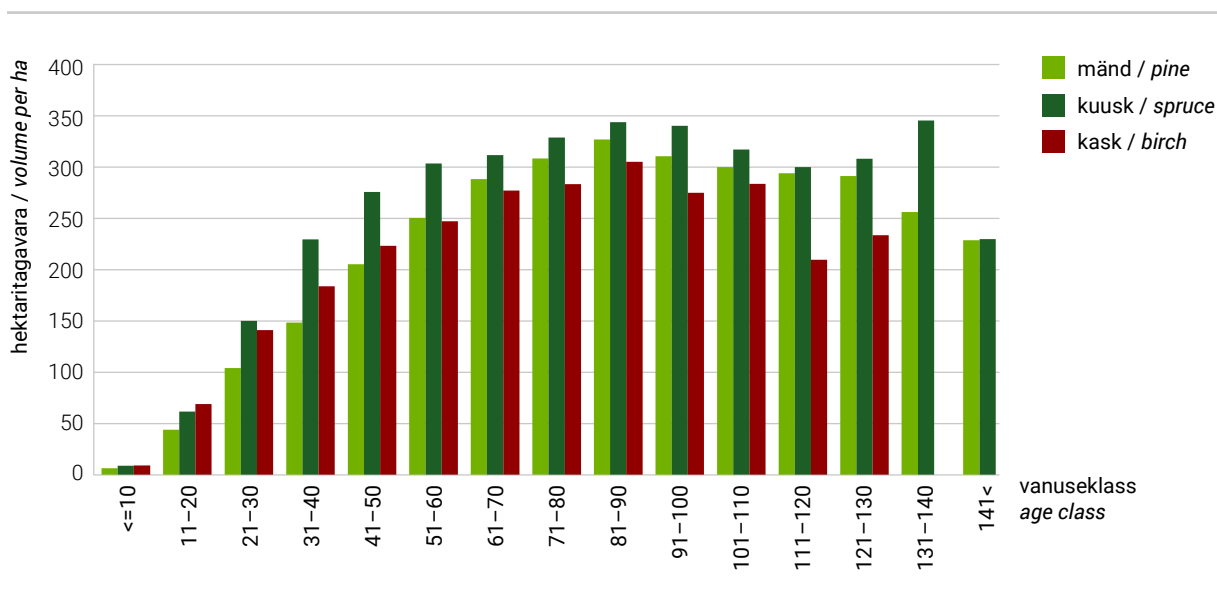

1.4 Metsamaa pindala

1.4 Forest land area

1.4.1 Metsamaa pindala muutumine 1942–2021

1.4.1 Changing of forest land area in 1942–2021

Aasta Year	Metsamaa pindala Forest land	Enamuspuuliik / Dominant tree species								
		mänd pine	kuusk spruce	tamm oak	saar ash	kask birch	haab aspen	sanglepp black alder	hall lepp grey alder	muud others
		pindala (ha) / area (ha)								
2021	2 325 645	709 061	431 409			686 441	149 035	95 360	218 982	35 357
2020	2 324 925	710 619	438 794			683 686	151 475	95 062	210 107	35 182
2019	2 332 611	724 844	439 994			682 883	148 989	91 288	208 676	35 937
2018	2 330 916	729 262	438 625			683 318	145 805	88 470	208 389	37 047
2017	2 330 629	731 744	438 140			686 840	143 598	86 829	204 953	38 525
2016	2 312 888	735 902	428 469			681 545	138 291	82 744	208 373	37 562
2015	2 309 723	739 405	418 881			691 657	134 405	78 290	209 945	37 141
2014	2 294 597	743 346	409 416			689 628	130 957	75 430	207 654	38 167
2013	2 267 634	733 091	387 927			697 220	128 474	77 963	204 947	38 012
2012	2 248 841	721 810	384 402			701 566	129 297	78 337	196 260	37 169
2011	2 233 984	726 026	385 050			700 216	129 452	74 398	184 036	34 806
2010	2 221 077	744 033	376 389			680 943	123 573	71 737	187 094	37 307
2009	2 215 518	750 570	375 552			677 132	120 810	70 456	184 555	36 443
2008	2 228 416	758 519	388 877			670 407	120 871	68 686	183 963	37 093
2007	2 263 871	769 535	387 388			680 702	120 943	68 819	196 231	40 253
2006	2 267 977	746 563	395 190			687 304	124 702	66 180	208 389	39 649
2005	2 270 362	729 555	402 269			702 734	124 031	68 189	207 016	36 567
2004	2 281 583	739 277	406 860			699 865	127 066	69 404	202 183	36 929
2003	2 254 861	717 627	404 512			700 896	127 618	66 369	200 450	37 389
2002	2 215 248	716 082	405 015			691 880	124 188	61 222	184 973	31 887
2001	2 238 887	729 862	411 903			690 030	121 701	65 697	187 312	32 383
2000	2 243 406	753 676	411 003			680 461	123 585	63 432	178 271	32 977
1994*	1 937 800	731 700	457 600	11 300	8 100	585 300	31 500	28 200	82 900	1 200
1988*	1 916 400	749 600	454 200	11 200	7 800	540 400	30 100	28 900	90 100	4 100
1975*	1 777 200	721 500	408 700	5 100	5 700	506 500	28 400	26 600	71 100	3 600
1958*	1 420 300	594 800	322 200	6 000	2 500	386 100	32 700	22 700	52 600	700
1942**	1 473 051									

* Lausmetsakorraldus / Standwise forest inventory

** Akadeemilise metsaseltsi toimetised V / Published in Akadeemilise metsaseltsi toimetised V

Allikas: Keskkonnaagentuur, SMI 2021 / Source: Estonian Environment Agency, NFI 2021

Joonis 1.4.1.1 Metsamaa pindala muutumine

Figure 1.4.1.1 Changing of forest land area

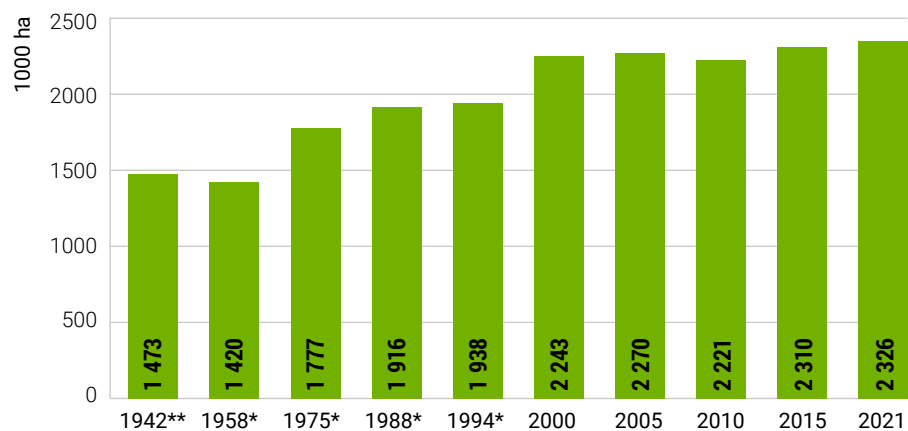

* Lausmetsakorraldus / Standwise forest inventory

** Akadeemilise metsaseltsi toimetised V / Published in Akadeemilise metsaseltsi toimetised V

Joonis 1.4.1.2 Puuliikide osakaalu muutumine

Figure 1.4.1.2 Changing of share of tree species

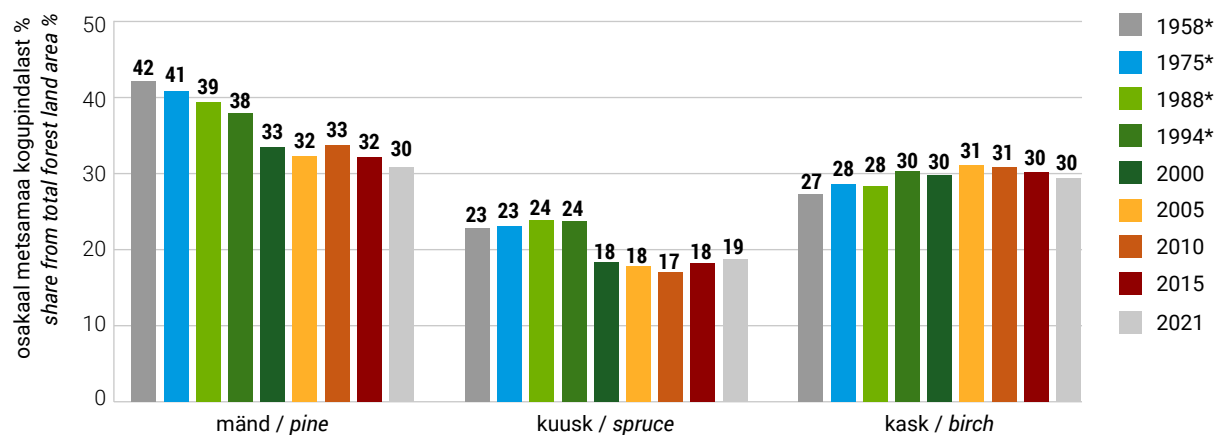

* Lausmetsakorraldus / Standwise forest inventory

1.4.2 Metsamaa pindala jagunemine maakonniti enamuspuliigi järgi (seisuga 21.03.2022)

1.4.2 Distribution of forest land area by dominant tree species in counties (as of 21.03.2022)

Maakond County	Omandi- vorm* Ownership category*	Korraldatud metsamaa pindala (ha) Area with manage- ment plans (ha)	Enamuspuliik / Dominant tree species									
			mänd pine	kuusk spruce	tamm oak	saar ash	kask birch	haab aspen	sang- lepp black alder	hall lepp grey alder	muud others	
			pindala (%) / area (%)									
Harju	R	90 445	49,8	20,1	0,2	0,1	23,0	1,8	2,0	2,6	0,3	
	J	27 878	19,6	18,3	0,2	0,1	41,1	5,9	4,5	10,0	0,3	
	F	28 634	23,7	24,2	0,2	0,4	31,7	4,2	4,0	11,2	0,4	
	Kokku / Total	146 957	39,0	20,6	0,2	0,2	28,1	3,1	2,9	5,7	0,3	
Hiiu	R	23 617	58,5	8,1	0,1	0,0	27,9	1,5	3,8	0,0	0,0	
	J	12 869	20,1	6,5	0,0	0,2	54,4	4,2	14,2	0,2	0,3	
	F	7 948	29,7	10,7	0,1	0,2	40,4	2,5	16,0	0,3	0,2	
	Kokku / Total	44 434	42,3	8,1	0,1	0,1	37,8	2,5	9,0	0,1	0,1	
Ida-Viru	R	96 071	42,9	16,8	0,0	0,1	32,2	3,3	2,6	1,7	0,3	
	J	21 082	18,5	11,1		0,3	46,3	8,9	4,0	10,5	0,4	
	F	13 057	29,2	13,9	0,0	0,2	36,9	5,9	3,1	10,3	0,5	
	Kokku / Total	130 210	37,6	15,6	0,0	0,2	35,0	4,5	2,9	4,0	0,3	
Jõgeva	R	64 569	22,6	26,7	0,1	0,1	37,6	8,1	2,4	2,4	0,1	
	J	33 793	9,4	14,2	0,0	0,1	48,0	8,5	2,4	17,2	0,3	
	F	18 124	10,2	18,7	0,0	0,1	42,1	6,3	2,0	20,0	0,6	
	Kokku / Total	116 487	16,8	21,8	0,0	0,1	41,3	7,9	2,3	9,4	0,3	
Järva	R	63 699	31,6	30,9	0,1	0,0	30,8	3,1	0,9	2,5	0,1	
	J	30 226	11,9	16,5	0,0	0,1	41,9	8,2	2,1	18,7	0,7	
	F	16 918	15,1	22,9	0,0	0,1	37,2	5,7	1,3	17,0	0,6	
	Kokku / Total	110 843	23,7	25,7	0,0	0,0	34,8	4,9	1,3	9,1	0,3	
Lääne	R	37 041	35,5	11,8	0,5	0,4	35,6	6,6	4,1	5,4	0,1	
	J	18 746	17,4	8,9	0,3	0,5	39,4	9,2	9,0	15,0	0,3	
	F	11 830	22,0	11,9	0,8	1,2	34,2	8,1	5,6	15,8	0,4	
	Kokku / Total	67 617	28,1	11,0	0,5	0,6	36,4	7,6	5,7	9,9	0,2	
Lääne- Viru	R	84 238	35,0	29,2	0,1	0,1	25,8	3,9	2,2	3,3	0,3	
	J	36 621	10,6	21,6	0,2	0,1	38,4	8,8	2,4	17,1	0,8	
	F	25 397	17,1	26,7	0,2	0,1	30,2	6,1	2,7	15,7	1,1	
	Kokku / Total	146 256	25,8	26,9	0,2	0,1	29,7	5,5	2,3	8,9	0,6	
Põlva	R	39 549	49,9	23,4	0,1	0,0	20,4	3,9	1,7	0,5	0,1	
	J	16 117	22,3	14,4	0,0	0,0	46,3	8,5	1,5	6,1	0,8	
	F	18 350	30,5	16,1	0,0	0,0	41,1	4,6	0,9	5,6	1,1	
	Kokku / Total	74 017	39,1	19,6	0,1	0,0	31,2	5,1	1,5	3,0	0,5	

1.4.2 Järg

1.4.2 Continuation

Maakond County	Omandi- vorm* Ownership category*	Korraldatud metsamaa pindala (ha) Area with manage- ment plans (ha)	Enamuspuuliik / Dominant tree species								
			mänd pine	kuusk spruce	tamm oak	saar ash	kask birch	haab aspen	sang- lepp black alder	hall lepp grey alder	muud others
			pindala (%) / area (%)								
Pärnu	R	142 250	35,4	19,1	0,2	0,2	37,2	3,8	2,1	1,9	0,1
	J	53 020	16,8	10,7	0,2	0,3	43,8	8,4	5,8	13,6	0,3
	F	36 669	19,1	12,3	0,4	0,6	40,2	6,9	5,6	14,5	0,4
	Kokku / Total	231 939	28,6	16,1	0,3	0,3	39,2	5,3	3,5	6,6	0,2
Rapla	R	51 080	40,5	24,1	0,3	0,0	28,8	3,3	0,9	1,8	0,1
	J	33 719	17,7	14,9	0,2	0,1	44,7	7,8	3,0	11,4	0,2
	F	26 335	20,3	23,7	0,5	0,1	35,7	6,1	1,3	11,9	0,3
	Kokku / Total	111 134	28,8	21,2	0,3	0,1	35,3	5,3	1,7	7,1	0,2
Saare	R	29 426	63,6	7,1	2,1	0,3	16,9	7,5	1,4	0,8	0,2
	J	43 903	46,6	5,4	2,3	0,5	26,4	14,2	2,4	1,2	1,0
	F	21 858	55,1	6,4	2,7	1,1	19,4	10,9	2,7	1,3	0,4
	Kokku / Total	95 186	53,8	6,2	2,3	0,6	21,8	11,4	2,2	1,1	0,6
Tartu	R	60 221	25,2	19,3	0,1	0,1	41,1	7,6	4,7	1,7	0,3
	J	24 769	10,6	12,5	0,0	0,1	49,9	9,0	5,1	12,2	0,7
	F	20 033	14,2	16,4	0,1	0,2	45,9	6,7	2,6	13,0	0,9
	Kokku / Total	105 023	19,7	17,1	0,1	0,1	44,1	7,7	4,4	6,3	0,5
Valga	R	43 936	47,3	24,2	0,1	0,1	21,5	3,8	1,1	1,8	0,2
	J	22 882	14,1	19,1	0,1	0,1	42,8	7,8	1,3	14,1	0,6
	F	20 205	18,5	21,8	0,1	0,2	37,7	5,7	1,2	13,8	1,0
	Kokku / Total	87 023	31,9	22,3	0,1	0,1	30,8	5,3	1,2	7,8	0,5
Viljandi	R	69 509	31,6	24,5	0,1	0,1	32,4	6,0	3,4	1,6	0,2
	J	47 938	9,6	14,3	0,1	0,4	44,6	7,0	2,0	21,6	0,5
	F	32 089	10,9	18,5	0,1	0,6	39,2	6,2	1,9	21,8	0,9
	Kokku / Total	149 536	20,1	19,9	0,1	0,3	37,8	6,3	2,6	12,4	0,5
Võru	R	54 127	54,5	23,1	0,0	0,0	18,1	2,8	0,6	0,6	0,1
	J	29 398	28,8	15,2	0,0	0,0	39,8	7,0	0,6	8,0	0,5
	F	34 341	30,4	19,6	0,0	0,0	34,1	5,4	0,5	9,2	0,7
	Kokku / Total	117 865	41,1	20,1	0,0	0,0	28,2	4,6	0,6	5,0	0,4
Kokku / Total	R	949 778	39,4	21,6	0,2	0,1	29,9	4,3	2,2	2,0	0,2
	J	452 961	18,5	13,7	0,3	0,2	42,2	8,5	3,5	12,6	0,5
	F	331 787	22,5	18,2	0,4	0,3	36,1	6,2	2,8	12,7	0,7
	Kokku / Total	1 734 527	30,7	18,9	0,3	0,2	34,3	5,8	2,7	6,8	0,4

* R – riigimets / state forest

J – juriidilisest isikust erametsaomanikud / private forest owned by juridical persons

F – füüsilisest isikust erametsaomanikud / private forest owned by physical persons

Allikas: Keskkonnaagentuur, metsaregister 2022 / Source: Estonian Environment Agency, forest register 2022

1.5 Puistute pindala

1.5 Area of stands

1.5.1 Puistute pindala muutumine 1958–2021

1.5.1 Changing of area of stands in 1958–2021

Aasta Year	Metsamaa pindala Forest land	Valitsev puuliik / Dominant tree species								
		mänd pine	kuusk spruce	tamm oak	saar ash	kask birch	haab aspen	sanglepp black alder	hall lepp grey alder	muud others
		pindala (ha) / area (ha)								
2021	2 117 873	665 765	367 134			630 766	131 781	85 257	204 401	32 769
2020	2 120 172	668 404	376 127			629 369	133 501	84 349	195 675	32 747
2019	2 141 979	683 085	380 338			636 066	131 014	81 623	195 793	34 060
2018	2 148 779	688 396	378 766			641 715	128 652	79 390	196 501	35 360
2017	2 157 335	693 005	377 699			648 722	129 039	78 279	193 997	36 593
2016	2 142 545	697 902	371 625			642 217	123 989	75 137	196 160	35 515
2015	2 146 224	702 310	364 516			654 104	120 340	72 322	197 655	34 978
2014	2 135 285	707 004	360 708			652 092	116 386	68 881	194 727	35 488
2013	2 115 084	699 253	343 510			661 046	112 980	70 655	192 115	35 525
2012	2 100 931	690 697	339 847			664 068	114 920	70 658	185 591	35 149
2011	2 089 417	692 693	338 197			665 289	116 048	67 911	175 654	33 625
2010	2 080 056	710 973	331 865			645 781	111 739	65 256	178 433	36 010
2009	2 070 014	718 166	327 272			637 536	111 057	65 452	175 389	35 142
2008	2 081 758	724 701	340 631			628 241	112 561	65 509	174 536	35 579
2007	2 115 559	733 654	345 006			637 010	109 753	65 568	185 683	38 885
2006	2 113 316	710 725	354 456			638 951	111 735	62 700	196 476	38 273
2005	2 106 697	692 028	360 650			649 860	110 843	64 562	193 468	35 285
2004	2 118 132	699 320	365 325			648 372	114 290	65 515	189 459	35 850
2003	2 091 372	678 226	360 880			650 639	113 852	62 422	188 839	36 513
2002	2 052 012	675 145	358 994			642 843	112 321	58 156	173 499	31 054
2001	2 078 171	689 060	364 350			644 732	111 110	62 309	175 352	31 259
2000	2 095 806	713 248	363 480			643 236	113 901	60 043	170 044	31 856
1994*	1 844 900	706 300	415 000	11 000	7 700	564 200	30 500	27 300	81 800	1 100
1988*	1 810 900	709 500	426 200	11 100	7 700	511 500	29 800	28 700	85 400	1 000
1975*	1 652 300	670 700	380 300	5 000	5 600	471 200	27 200	25 400	65 500	1 400
1958*	1 271 100	532 700	288 000	6 000	2 500	345 600	28 700	19 900	47 200	500

* Lausmetsakorraldus / Standwise forest inventory

Allikas: Keskkonnaagentuur, SMI 2021 / Source: Estonian Environment Agency, NFI 2021

Joonis 1.5.1.1 Puistute pindala muutumine

Figure 1.5.1.1 Changing of area of stands

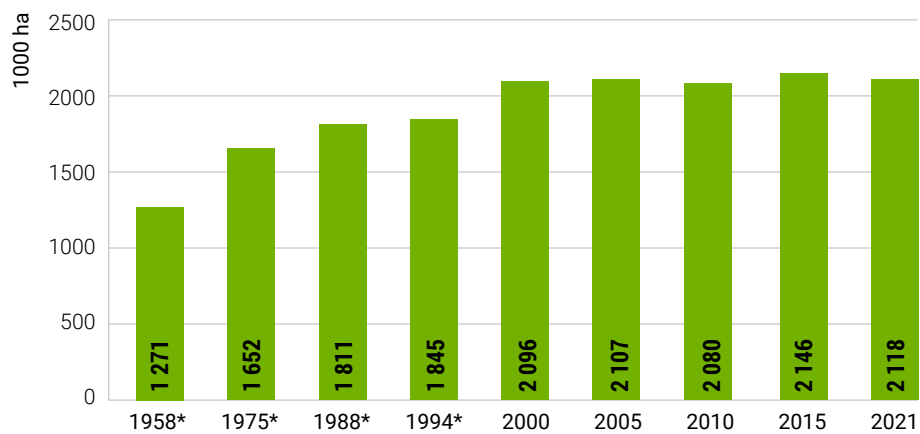

* Lausmetsakorraldus / Standwise forest inventory

Joonis 1.5.1.2 Puuliikide osakaalu muutumine

Figure 1.5.1.2 Changing of share of tree species

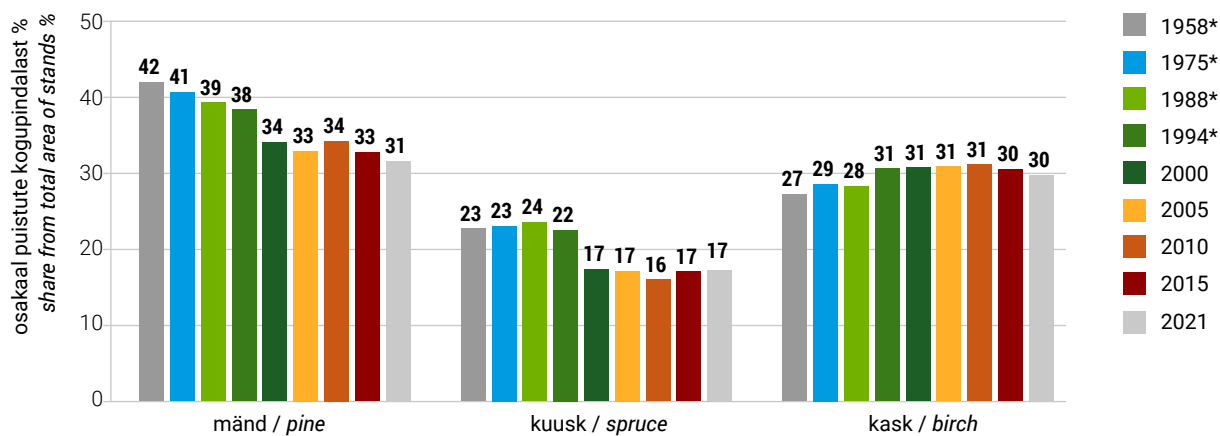

* Lausmetsakorraldus / Standwise forest inventory

1.5.2 Puistute pindala jagunemine maakonniti enamuspuuliigi järgi (seisuga 21.03.2022)

1.5.2 Distribution of area of stands by dominant tree species in counties (as of 21.03.2022)

Maakond County	Omandi- vorm* Ownership category*	Korraldatud metsamaa pindala (ha) Area with manage- ment plans (ha)	Enamuspuuliik / Dominant tree species								
			mänd pine	kuusk spruce	tamm oak	saar ash	kask birch	haab aspen	sang- lepp black alder	hall lepp grey alder	muud others
			pindala (%) / area (%)								
Harju	R	80 526	50,4	19,2	0,2	0,1	23,4	1,7	2,1	2,5	0,3
	J	25 107	20,4	17,2	0,2	0,1	40,9	5,9	4,7	10,4	0,2
	F	27 454	24,1	23,8	0,2	0,3	31,9	4,1	4,0	11,4	0,3
	Kokku / Total	133 088	39,3	19,8	0,2	0,2	28,5	3,0	3,0	5,8	0,3
Hiiu	R	20 318	59,7	6,4	0,1	0,0	28,5	1,4	3,8	0,0	0,0
	J	11 884	20,4	6,3	0,1	0,2	55,2	3,7	14,0	0,2	0,0
	F	7 663	29,9	10,6	0,1	0,2	40,7	2,5	15,7	0,3	0,1
	Kokku / Total	39 865	42,3	7,2	0,1	0,1	38,8	2,3	9,1	0,1	0,0
Ida-Viru	R	81 256	44,2	14,8	0,0	0,2	33,2	3,2	2,6	1,6	0,3
	J	18 795	18,8	9,6		0,3	47,3	8,8	4,0	11,0	0,3
	F	12 372	29,8	13,7	0,0	0,2	36,9	5,7	2,9	10,4	0,4
	Kokku / Total	112 424	38,4	13,8	0,0	0,2	35,9	4,4	2,8	4,2	0,3
Jõgeva	R	56 185	23,4	24,8	0,1	0,1	38,8	7,9	2,4	2,4	0,1
	J	31 111	9,7	13,1	0,0	0,1	48,5	8,4	2,3	17,6	0,2
	F	17 353	10,5	17,7	0,0	0,1	42,8	6,3	2,0	20,1	0,5
	Kokku / Total	104 649	17,2	20,1	0,0	0,1	42,3	7,8	2,3	9,9	0,2
Järva	R	55 509	33,8	27,7	0,1	0,0	32,0	2,9	1,0	2,4	0,1
	J	27 346	12,8	14,9	0,0	0,0	42,4	8,1	2,0	19,5	0,4
	F	15 971	15,7	21,7	0,0	0,1	37,7	5,7	1,3	17,5	0,4
	Kokku / Total	98 826	25,0	23,2	0,0	0,0	35,8	4,8	1,3	9,6	0,2
Lääne	R	34 098	35,7	11,0	0,5	0,3	36,2	6,6	4,3	5,3	0,1
	J	16 971	17,7	8,2	0,3	0,5	39,7	8,8	9,3	15,4	0,1
	F	11 229	22,1	11,2	0,8	1,3	34,5	8,2	5,8	16,0	0,2
	Kokku / Total	62 298	28,3	10,3	0,5	0,6	36,8	7,5	5,9	10,0	0,1
Lääne- Viru	R	72 067	36,6	26,4	0,1	0,1	27,2	3,8	2,3	3,2	0,3
	J	32 016	11,3	18,4	0,2	0,1	39,9	8,8	2,4	18,2	0,7
	F	23 126	17,9	24,5	0,2	0,2	31,2	6,2	2,9	16,3	0,8
	Kokku / Total	127 209	26,8	24,0	0,2	0,1	31,1	5,5	2,4	9,4	0,5
Põlva	R	33 928	50,1	21,6	0,1	0,0	21,7	4,1	1,8	0,5	0,1
	J	14 329	22,6	11,6	0,1	0,0	48,4	8,6	1,4	6,5	0,8
	F	17 232	30,7	14,7	0,0	0,0	42,1	4,6	1,0	5,8	1,1
	Kokku / Total	65 489	39,0	17,6	0,1	0,0	32,9	5,2	1,5	3,2	0,5

1.5.2 Järg

1.5.2 Continuation

Maakond County	Omandi- vorm* Ownership category*	Korraldatud metsamaa pindala (ha) Area with manage- ment plans (ha)	Enamuspuuliik / Dominant tree species								
			mänd pine	kuusk spruce	tamm oak	saar ash	kask birch	haab aspen	sang- lepp black alder	hall lepp grey alder	muud others
			pindala (%) / area (%)								
Pärnu	R	128 209	36,0	18,0	0,2	0,2	37,7	3,7	2,2	1,9	0,1
	J	48 858	17,1	9,9	0,3	0,3	44,4	8,3	5,8	13,7	0,2
	F	34 928	19,3	11,5	0,4	0,6	40,7	7,0	5,6	14,5	0,2
	Kokku / Total	211 995	28,9	15,1	0,3	0,3	39,8	5,3	3,6	6,7	0,1
Rapla	R	43 588	42,0	23,0	0,4	0,0	28,8	3,0	0,9	1,7	0,1
	J	30 536	18,3	13,5	0,2	0,1	45,5	7,5	3,0	11,8	0,2
	F	24 601	20,8	22,6	0,5	0,1	36,2	6,0	1,4	12,3	0,2
	Kokku / Total	98 725	29,4	19,9	0,4	0,1	35,8	5,1	1,7	7,5	0,2
Saare	R	26 217	65,0	6,2	2,4	0,4	16,6	6,9	1,5	0,8	0,2
	J	38 339	48,8	4,5	2,5	0,6	25,6	14,1	2,5	1,2	0,2
	F	20 928	55,6	6,2	2,8	1,1	19,0	11,1	2,7	1,3	0,2
	Kokku / Total	85 484	55,4	5,4	2,5	0,6	21,2	11,2	2,2	1,1	0,2
Tartu	R	53 140	25,3	17,3	0,1	0,1	42,8	7,6	4,8	1,6	0,3
	J	22 330	10,8	10,4	0,0	0,1	51,0	9,2	5,1	12,7	0,7
	F	18 978	14,4	15,3	0,1	0,1	46,6	6,7	2,6	13,3	0,9
	Kokku / Total	94 448	19,7	15,3	0,1	0,1	45,5	7,8	4,5	6,6	0,5
Valga	R	37 113	47,4	23,0	0,1	0,1	22,3	3,9	1,2	1,8	0,3
	J	19 852	14,6	15,6	0,1	0,1	44,5	8,2	1,3	15,0	0,5
	F	18 529	18,9	20,0	0,1	0,3	38,7	5,8	1,2	14,4	0,7
	Kokku / Total	75 494	31,8	20,3	0,1	0,2	32,2	5,5	1,2	8,3	0,4
Viljandi	R	62 539	32,2	23,5	0,1	0,1	32,8	5,8	3,7	1,5	0,2
	J	43 529	10,0	12,3	0,1	0,4	45,6	7,1	2,0	22,2	0,4
	F	30 159	11,2	17,1	0,1	0,5	40,1	6,2	1,9	22,3	0,6
	Kokku / Total	136 227	20,4	18,5	0,1	0,3	38,5	6,3	2,8	12,7	0,3
Võru	R	46 739	55,1	21,5	0,0	0,0	19,1	2,9	0,6	0,6	0,1
	J	26 269	29,1	13,4	0,0	0,0	41,1	7,0	0,6	8,3	0,5
	F	32 439	30,7	18,7	0,0	0,0	34,6	5,4	0,5	9,5	0,6
	Kokku / Total	105 448	41,1	18,6	0,0	0,0	29,3	4,7	0,6	5,2	0,4
Kokku / Total	R	831 434	40,2	19,9	0,2	0,1	30,8	4,2	2,3	2,0	0,2
	J	407 274	19,0	12,0	0,3	0,2	43,0	8,4	3,6	13,1	0,3
	F	312 962	23,0	17,2	0,4	0,3	36,6	6,2	2,9	13,0	0,5
	Kokku / Total	1 551 670	31,2	17,3	0,3	0,2	35,2	5,7	2,8	7,1	0,3

* R – riigimets / state forest

J – juriidilisest isikust erametsaomanikud / private forest owned by juridical persons

F – füüsilisest isikust erametsaomanikud / private forest owned by physical persons

Allikas: Keskkonnaagentuur, metsaregister 2022 / Source: Estonian Environment Agency, forest register 2022

1.6 Metsa tagavara

1.6 Growing stock

1.6.1 Metsade tagavara muutumine 1942–2021

1.6.1 Changing of growing stock in 1942–2021

Aasta Year	Metsamaa tagavara Growing stock	Enamuspuuliik / Dominant tree species						
		mänd pine	kuusk spruce	kask birch	haab aspen	sanglepp black alder	hall lepp grey alder	muud others
tagavara / growing stock (1000 m ³)								
2021	463 804	164 026	88 749	120 008	34 239	18 726	31 838	6 218
2020	472 393	166 602	92 537	121 697	35 204	18 974	31 112	6 267
2019	481 503	170 869	94 200	123 822	35 054	19 186	31 842	6 529
2018	483 993	172 451	95 498	123 627	34 252	19 046	32 252	6 866
2017	489 917	175 018	96 282	125 415	34 093	19 586	32 331	7 191
2016	488 322	177 001	94 582	124 869	32 868	19 091	33 011	6 900
2015	487 314	178 672	92 033	125 860	32 021	18 684	33 504	6 540
2014	483 608	178 627	91 263	124 374	31 418	17 585	33 892	6 450
2013	478 487	174 731	87 095	125 925	31 812	17 855	34 506	6 563
2012	469 115	170 792	85 201	124 381	31 307	17 525	33 504	6 404
2011	461 137	168 951	84 130	122 183	31 574	16 765	31 482	6 052
2010	451 711	168 930	82 223	116 085	30 451	15 618	32 089	6 315
2009	445 375	168 632	80 353	113 079	30 180	15 538	31 352	6 241
2008	441 531	167 609	82 082	109 633	29 728	15 279	31 351	5 849
2007	441 688	165 355	82 392	110 077	29 344	14 830	33 409	6 281
2006	438 582	158 087	84 287	110 812	29 720	13 943	35 418	6 315
2005	434 863	151 149	85 014	113 147	30 007	14 667	34 903	5 976
2004	435 959	151 300	86 124	113 143	30 268	14 873	34 179	6 073
2003	428 328	143 891	85 026	113 179	31 135	14 423	34 199	6 475
2002	425 227	145 287	84 901	112 260	32 076	13 374	31 721	5 608
2001	427 578	144 799	86 099	112 390	32 119	14 435	32 249	5 488
2000	430 800	151 008	85 861	111 235	31 936	13 728	31 590	5 442
1994*	284 491	111 222	71 671	77 000	6 462	4 100	11 254	2 782
1988*	259 639	105 960	69 070	65 060	5 370	3 520	8 180	2 479
1975*	196 106	81 748	57 696	44 217	4 129	2 657	4 528	1 131
1958*	131 181	55 454	42 869	25 475	2 804	1 584	2 335	660
1942**	126 600							

* Lausmetsakorraldus / Standwise forest inventory

** Akadeemilise metsaseltsi toimetised V / Published in Akadeemilise metsaseltsi toimetised V

Allikas: Keskkonnaagentuur, SMI 2021 / Source: Estonian Environment Agency, NFI 2021

Joonis 1.6.1.1 Tagavara muutumine
Figure 1.6.1.1 Changing of growing stock

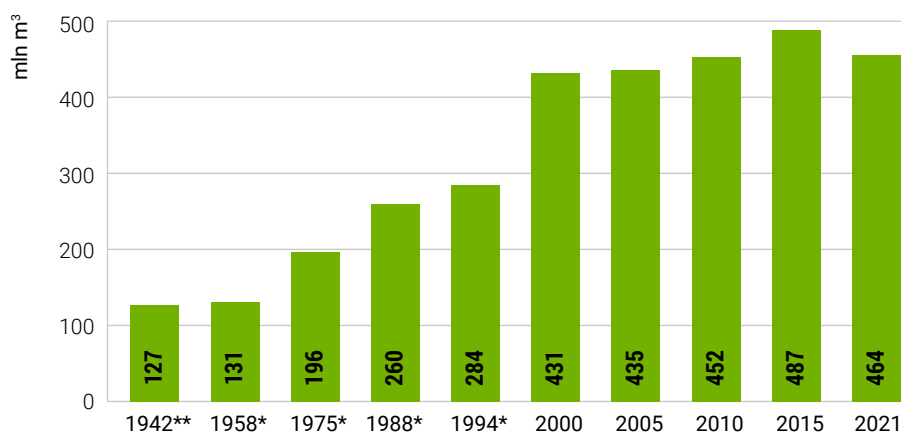

* Lausmetsakorraldus / Standwise forest inventory

** Akadeemilise metsaseltsi toimetised V / Published in Akadeemilise metsaseltsi toimetised V

Joonis 1.6.1.2 Puuliikide osakaalu muutumine
Figure 1.6.1.2 Changing of share of tree species

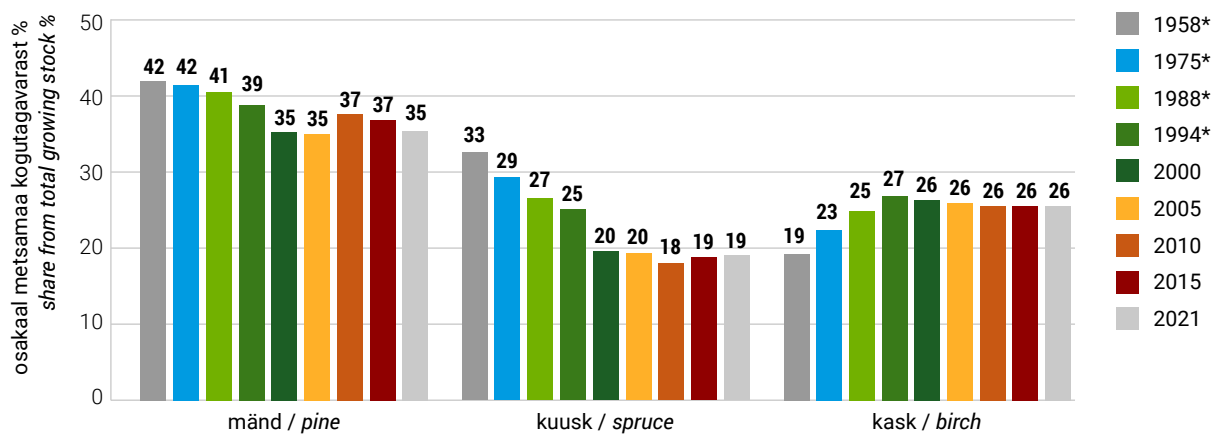

* Lausmetsakorraldus / Standwise forest inventory

1.6.2 Metsa tagavara jagunemine maakonniti enamuspuliigi järgi (seisuga 21.03.2022)

1.6.2 Distribution of growing stock by dominant tree species in counties (as of 21.03.2022)

Maakond County	Omandi- vorm* Ownership category*	Korraldatud metsamaa tagavara (m ³) Growing stock by mana- gement plans (m ³)	Enamuspuliik / Dominant tree species								
			mänd pine	kuusk spruce	tamm oak	saar ash	kask birch	haab aspen	sang- lepp black alder	hall lepp grey alder	muud others
			tagavara (%) / growing stock (%)								
Harju	R	14 613 119	53,9	20,8	0,2	0,1	18,6	1,7	2,5	1,9	0,3
	J	3 527 739	28,7	22,6	0,2	0,1	32,1	3,7	5,3	7,1	0,2
	F	4 931 688	29,0	27,8	0,2	0,2	26,2	3,6	4,4	8,4	0,2
	Kokku / Total	23 072 545	44,7	22,6	0,2	0,1	22,3	2,4	3,3	4,1	0,2
Hiiu	R	3 751 264	66,6	7,2	0,1	0,0	20,7	1,6	3,8	0,0	0,0
	J	1 628 839	30,2	10,4	0,1	0,2	42,2	4,7	12,0	0,2	0,1
	F	1 404 630	36,2	13,3	0,1	0,2	33,5	3,0	13,5	0,2	0,0
	Kokku / Total	6 784 733	51,6	9,2	0,1	0,1	28,5	2,6	7,8	0,1	0,0
Ida-Viru	R	14 682 091	49,4	15,2	0,0	0,1	27,7	3,5	2,6	1,3	0,2
	J	2 317 009	28,4	12,1		0,2	42,3	5,8	3,4	7,6	0,2
	F	2 206 887	38,2	16,0	0,0	0,2	31,3	5,3	2,3	6,4	0,2
	Kokku / Total	19 205 987	45,6	14,9	0,0	0,1	29,9	4,0	2,6	2,7	0,2
Jõgeva	R	10 462 228	28,0	24,5	0,1	0,1	34,6	8,2	2,4	2,0	0,1
	J	4 252 215	15,1	17,3	0,0	0,1	46,3	5,6	2,2	13,2	0,2
	F	3 019 376	14,5	21,2	0,0	0,1	41,6	5,2	2,0	15,1	0,3
	Kokku / Total	17 733 819	22,6	22,2	0,0	0,1	38,6	7,1	2,3	6,9	0,2
Järva	R	9 613 231	37,6	28,1	0,1	0,0	27,2	3,5	1,1	2,3	0,1
	J	3 738 648	18,8	19,0	0,0	0,0	39,4	6,7	1,9	13,8	0,3
	F	2 802 684	21,0	24,7	0,0	0,0	34,4	6,2	1,5	12,0	0,3
	Kokku / Total	16 154 563	30,4	25,4	0,0	0,0	31,3	4,7	1,3	6,6	0,2
Lääne	R	5 540 174	40,1	11,8	0,5	0,3	30,2	7,7	4,8	4,6	0,1
	J	2 303 065	25,7	10,1	0,3	0,5	35,1	8,8	7,5	11,8	0,2
	F	1 929 028	27,2	12,6	0,7	0,9	31,3	9,2	5,9	12,0	0,2
	Kokku / Total	9 772 266	34,1	11,5	0,5	0,4	31,6	8,3	5,6	7,8	0,1
Lääne- Viru	R	14 588 582	44,1	25,4	0,1	0,1	21,1	3,8	2,4	2,6	0,3
	J	3 993 693	19,2	22,8	0,2	0,1	34,6	5,7	2,8	13,9	0,6
	F	3 754 049	25,1	28,5	0,2	0,2	26,3	5,0	3,1	11,0	0,6
	Kokku / Total	22 336 323	36,5	25,5	0,2	0,1	24,4	4,4	2,6	6,0	0,4
Põlva	R	7 249 302	56,2	21,0	0,1	0,0	17,7	3,1	1,4	0,3	0,1
	J	2 077 633	30,1	14,7	0,0	0,0	42,8	5,4	1,7	4,8	0,5
	F	3 531 448	39,2	16,2	0,0	0,0	35,7	3,3	0,9	4,2	0,5
	Kokku / Total	12 858 383	47,3	18,7	0,1	0,0	26,7	3,5	1,3	2,1	0,3

1.6.2 Järg

1.6.2 Continuation

Maakond County	Omandi- vorm* Ownership category*	Korraldatud metsamaa tagavara (m ³) Growing stock by mana- gement plans (m ³)	Enamuspuuliik / Dominant tree species								
			mänd pine	kuusk spruce	tamm oak	saar ash	kask birch	haab aspen	sang- lepp black alder	hall lepp grey alder	muud others
			tagavara (%) / growing stock (%)								
Pärnu	R	24 884 891	41,5	14,6	0,2	0,1	34,4	4,8	2,6	1,7	0,1
	J	6 629 159	25,1	10,7	0,3	0,2	41,1	6,9	5,5	10,1	0,2
	F	6 115 936	26,5	12,0	0,3	0,4	37,0	6,9	6,3	10,4	0,2
	Kokku / Total	37 629 985	36,2	13,5	0,3	0,2	36,0	5,5	3,7	4,6	0,1
Rapla	R	7 876 824	45,6	23,2	0,5	0,0	24,5	3,4	1,0	1,6	0,2
	J	4 097 027	25,4	17,2	0,3	0,1	39,4	6,3	2,6	8,7	0,2
	F	4 076 651	25,8	25,6	0,6	0,1	31,3	6,0	1,4	9,1	0,2
	Kokku / Total	16 050 502	35,4	22,3	0,4	0,0	30,0	4,8	1,5	5,3	0,2
Saare	R	4 776 175	68,3	6,6	2,1	0,3	13,0	7,4	1,3	0,7	0,2
	J	5 911 264	57,5	5,1	2,1	0,5	17,3	14,1	2,2	1,0	0,3
	F	3 847 552	60,9	7,2	2,0	0,8	14,2	10,8	2,6	1,2	0,2
	Kokku / Total	14 534 991	62,0	6,2	2,1	0,5	15,1	11,0	2,0	0,9	0,2
Tartu	R	10 405 445	33,6	17,7	0,1	0,0	36,8	5,9	4,4	1,2	0,3
	J	3 297 701	16,0	14,3	0,0	0,1	49,5	5,7	5,4	8,5	0,6
	F	3 689 833	20,1	18,1	0,1	0,1	43,7	5,3	2,8	9,4	0,5
	Kokku / Total	17 392 979	27,4	17,1	0,1	0,1	40,7	5,8	4,2	4,3	0,4
Valga	R	8 247 119	54,3	20,9	0,1	0,1	18,7	3,4	1,1	1,2	0,2
	J	2 929 517	21,5	17,2	0,1	0,1	42,5	6,0	1,3	10,9	0,4
	F	3 662 513	24,6	21,7	0,1	0,2	35,9	5,1	1,1	11,0	0,4
	Kokku / Total	14 839 149	40,5	20,4	0,1	0,1	27,6	4,3	1,1	5,6	0,3
Viljandi	R	12 845 876	37,4	19,1	0,2	0,2	30,3	7,0	4,3	1,3	0,1
	J	6 217 810	15,9	13,5	0,1	0,4	45,0	5,7	2,3	16,9	0,3
	F	5 307 572	16,2	18,5	0,1	0,5	39,5	5,6	2,1	17,0	0,5
	Kokku / Total	24 371 258	27,3	17,6	0,1	0,3	36,1	6,4	3,3	8,7	0,2
Võru	R	10 314 564	59,6	21,3	0,0	0,0	15,1	2,9	0,5	0,4	0,1
	J	4 043 846	35,7	17,6	0,0	0,0	34,3	4,7	0,6	6,7	0,3
	F	6 894 668	36,9	21,2	0,0	0,0	29,3	4,7	0,4	7,1	0,3
	Kokku / Total	21 253 078	47,7	20,6	0,0	0,0	23,4	3,8	0,5	3,8	0,2
Kokku / Total	R	159 850 884	45,7	19,2	0,2	0,1	26,1	4,5	2,5	1,6	0,2
	J	56 965 165	26,6	14,7	0,3	0,2	38,2	6,7	3,4	9,6	0,3
	F	57 174 513	29,2	19,4	0,3	0,3	32,6	5,7	2,9	9,3	0,3
	Kokku / Total	273 990 563	38,3	18,3	0,3	0,2	30,0	5,2	2,7	4,9	0,2

* R – riigimets / state forest

J – juriidilisest isikust erametsaomanikud / private forest owned by juridical persons

F – füüsilisest isikust erametsaomanikud / private forest owned by physical persons

Allikas: Keskkonnaagentuur, metsaregister 2022 / Source: Estonian Environment Agency, forest register 2022

1.7 Keskmise hektaritagavara**1.7** Average volume per hectare**1.7.1** Puistute keskmise hektaritagavara muutumine 1958–2021**1.7.1** Changing of average volume per hectare of stands in 1958–2021

Aasta Year	Valitsev puuliik / Dominant tree species									
	mänd pine	kuusk spruce	lehis larch	tamm oak	saar ash	kask birch	haab aspen	sanglepp black alder	hall lepp grey alder	Keskmine Average
hektaritagavara (m ³ /ha) / average volume per hectare (m ³ /ha)										
2021	246	242				190	260	220	156	219
2020	249	246				193	264	225	159	223
2019	250	248				195	267	235	163	225
2018	250	252				193	266	240	164	225
2017	253	255				193	264	250	167	227
2016	254	254				194	265	254	168	228
2015	254	252				192	266	258	169	227
2014	253	253				191	270	255	174	226
2013	250	253				190	282	252	179	226
2012	247	251				187	272	248	180	223
2011	244	249				184	272	247	179	221
2010	238	248				180	272	239	180	217
2009	235	245				177	272	237	179	215
2008	231	241				174	264	233	180	212
2007	225	239				173	267	226	180	209
2006	222	238				173	266	222	180	207
2005	218	236				174	271	227	180	206
2004	216	236				174	265	227	180	206
2003	212	236				174	273	231	181	205
2002	215	236				175	286	230	183	207
2001	210	236				174	289	231	184	206
2000	212	236				173	280	228	186	205
1994*	157	173	139	122	153	136	212	150	138	154
1988*	149	162	100	117	140	127	180	122	95	143
1975*	122	152	100	98	91	94	152	105	69	119
1958*	104	149				74	98	80	49	103

* Lausmetsakorraldus / Standwise forest inventory

Allikas: Keskkonnaagentuur, SMI 2021 / Source: Estonian Environment Agency, NFI 2021

Joonis 1.7.1.1 Puistute keskmise hektaritagavara muutumine

Figure 1.7.1.1 Changing of average volume per ha of stands

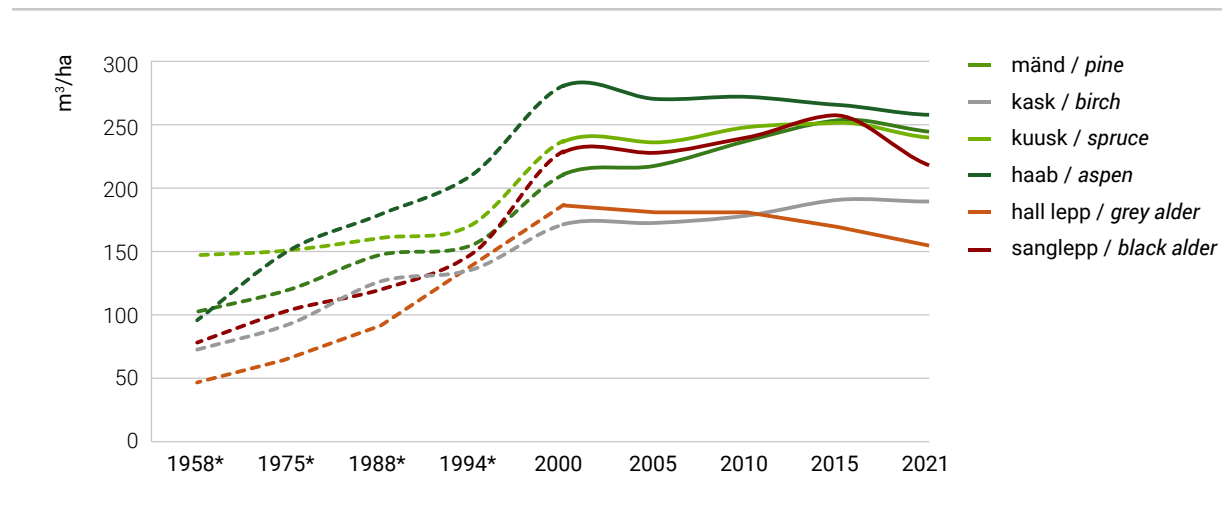

* Lausmetsakorraldus / Standwise forest inventory

1.7.2 Puistute keskmine hektaritagavara maakonniti enamuspulliigi järgi (seisuga 21.03.2022)

1.7.2 Average volume per hectare of stands by dominant tree species in counties (as of 21.03.2022)

Maakond County	Omandi- vorm* Ownership category*	Enamuspulliik / Dominant tree species								
		mänd pine	kuusk spruce	tamm oak	saar ash	kask birch	haab aspen	sang- lepp black alder	hall lepp grey alder	Kokku Total
		puistute hektaritagavara (m ³ /ha) / average volume per hectare of stands (m ³ /ha)								
Harju	R	194	195	174	120	143	188	213	139	181
	J	197	184	169	121	110	89	157	95	140
	F	216	208	159	125	147	158	198	132	179
	Kokku / Total	197	197	170	123	135	142	192	121	173
Hiiu	R	205	205	174	219	133	218	183	200	184
	J	203	225	180	158	104	168	117	162	136
	F	222	230	159	155	151	219	157	144	183
	Kokku / Total	207	218	171	163	125	194	145	161	170
Ida-Viru	R	201	185	33	139	150	196	181	144	180
	J	186	154		87	110	80	104	85	123
	F	229	209	107	137	151	166	143	110	178
	Kokku / Total	202	184	58	127	142	153	159	109	170
Jõgeva	R	223	182	206	210	166	192	182	154	185
	J	211	180	157	133	130	91	127	102	136
	F	239	207	275	138	169	144	176	131	174
	Kokku / Total	222	185	209	180	154	153	164	119	169
Järva	R	193	175	178	63	147	205	187	165	173
	J	201	173	186	88	126	113	130	96	136
	F	234	199	222	88	160	190	197	120	175
	Kokku / Total	198	178	182	84	142	159	165	113	163
Lääne	R	182	173	167	129	135	188	181	141	162
	J	197	166	149	119	120	135	109	104	135
	F	211	192	152	124	156	192	175	129	171
	Kokku / Total	189	175	160	124	134	172	149	122	156
Lääne- Viru	R	244	193	173	132	157	205	219	162	202
	J	212	153	155	140	107	80	145	95	124
	F	228	186	176	158	137	131	177	109	161
	Kokku / Total	239	184	168	139	137	139	191	113	175
Põlva	R	238	206	237	174	174	161	173	116	212
	J	192	181	97	163	128	90	173	106	144
	F	261	225	188	141	173	146	195	148	204
	Kokku / Total	237	206	203	161	159	132	176	127	195

1.7.2 Järg

1.7.2 Continuation

Maakond County	Omandi- vorm* Ownership category*	Enamuspuuliik / Dominant tree species								
		mänd pine	kuusk spruce	tamm oak	saar ash	kask birch	haab aspen	sang- lepp black alder	hall lepp grey alder	Kokku Total
		puistute hektaritagavara (m ³ /ha) / average volume per hectare of stands (m ³ /ha)								
Pärnu	R	223	155	190	161	177	249	236	171	194
	J	198	145	139	118	125	112	126	100	135
	F	239	181	141	123	159	171	193	124	174
	Kokku / Total	222	157	167	137	160	183	184	121	177
Rapla	R	196	181	220	99	153	201	207	167	180
	J	186	170	156	76	116	111	114	98	133
	F	205	186	183	100	143	167	171	122	165
	Kokku / Total	195	180	194	88	136	151	147	115	162
Saare	R	191	194	162	140	141	196	168	150	182
	J	181	170	131	130	103	153	137	119	153
	F	201	213	133	142	137	178	178	162	183
	Kokku / Total	190	190	141	137	119	167	155	138	169
Tartu	R	259	198	224	56	168	153	178	141	195
	J	217	198	147	120	143	90	156	98	147
	F	270	227	194	141	182	153	206	138	194
	Kokku / Total	255	204	208	90	164	135	175	120	183
Valga	R	254	200	222	191	186	194	206	155	221
	J	216	159	168	134	140	107	147	106	146
	F	256	210	220	161	183	172	178	151	196
	Kokku / Total	249	194	209	167	168	154	183	130	195
Viljandi	R	238	166	317	268	190	247	237	175	205
	J	228	155	175	148	140	115	163	108	142
	F	254	189	191	159	173	158	196	134	175
	Kokku / Total	239	168	257	179	167	180	214	122	178
Võru	R	237	217	185	119	174	224	192	147	220
	J	188	200	186	181	128	101	167	124	153
	F	255	240	132	173	180	185	183	159	212
	Kokku / Total	233	221	168	174	160	164	183	145	201
Kokku / Total	R	218	184	185	154	163	203	202	155	192
	J	196	169	138	126	124	111	132	102	139
	F	232	205	149	137	162	166	183	131	182
	Kokku / Total	216	185	160	140	150	159	174	120	176

* R – riigimets / state forest

J – juriidilisest isikust erametsaomanikud / private forest owned by juridical persons

F – füüsilisest isikust erametsaomanikud / private forest owned by physical persons

Allikas: Keskkonnaagentuur, metsaregister 2022 / Source: Estonian Environment Agency, forest register 2022

1.8 Puistute keskmine vanus**1.8** Average age of stands**1.8.1** Puistute keskmine vanus aastail 1958–2021**1.8.1** Average age of stands in 1958–2021

Aasta Year	Valitsev puuliik / Dominant tree species									
	mänd pine	kuusk spruce	lehis larch	tamm oak	saar ash	kask birch	haab aspen	sanglepp black alder	hall lepp grey alder	Keskmine Average
puistute keskmine vanus (a) / average age of stands (year)										
2021	77	54				47	42	44	27	55
2020	76	54				47	42	44	27	55
2019	75	54				47	43	46	27	55
2018	74	55				46	43	47	27	55
2017	74	56				47	43	48	28	55
2016	73	56				47	42	49	28	55
2015	73	56				47	43	50	28	55
2014	73	57				47	43	51	29	56
2013	72	57				48	45	50	30	56
2012	72	57				47	44	51	30	56
2011	72	57				48	45	52	30	56
2010	71	58				47	45	51	30	56
2009	71	59				47	46	51	30	56
2008	71	59				47	45	50	30	56
2007	70	60				47	46	50	30	56
2006	70	60				47	47	49	30	55
2005	70	59				47	48	50	30	55
2004	70	59				46	47	50	30	55
2003	69	59				46	48	50	30	55
2002	69	59				46	49	50	31	55
2001	68	59				46	50	51	31	55
2000	69	60				46	50	49	31	55
1994*	62	52	41	75	53	44	47	44	29	52
1988*	58	49	34	71	49	42	42	41	22	49
1975*	52	48	29	67	50	34	33	34	13	44
1958*	47	51				29				41

* Lausmetsakorraldus / Standwise forest inventory

Allikas: Keskkonnaagentuur, SMI 2021 / Source: Estonian Environment Agency, NFI 2021

Joonis 1.8.1.1 Puistute keskmise vanuse muutumine

Figure 1.8.1.1 Changing of average age of stands

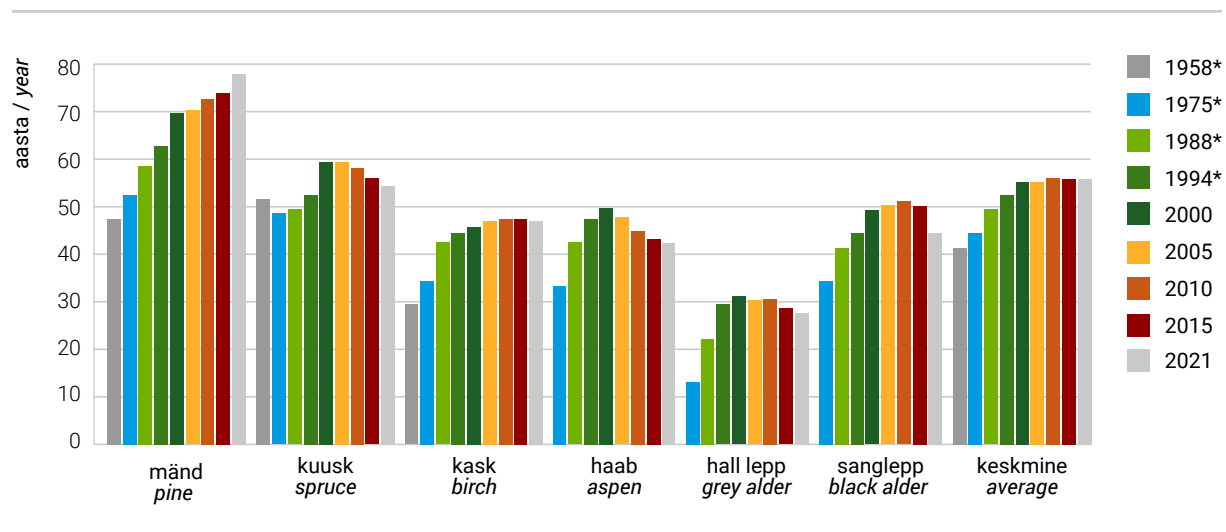

* Lausmetsakorraldus / Standwise forest inventory

1.8.2 Puistute keskmine vanus maakonniti enamuspuliigi järgi (seisuga 21.03.2022)

1.8.2 Average age of stands by dominant tree species in counties (as of 21.03.2022)

Maakond County	Omandi- vorm* Ownership category*	Enamuspuliik / Dominant tree species								
		mänd pine	kuusk spruce	tamm oak	saar ash	kask birch	haab aspen	sang- lepp black alder	hall lepp grey alder	Kokku Total
		puistute keskmine vanus (aasta) / average age of stands (year)								
Harju	R	79	63	94	64	49	51	60	34	67
	J	80	66	98	59	43	27	48	23	52
	F	82	74	98	67	53	49	61	33	63
	Kokku / Total	79	67	95	64	48	41	57	30	63
Hiiu	R	86	82	107	65	51	69	62	38	75
	J	79	82	106	86	44	58	42	35	54
	F	79	86	97	74	59	64	53	35	67
	Kokku / Total	84	83	104	79	50	63	50	35	67
Ida-Viru	R	69	50	25	54	44	46	54	35	56
	J	72	47		35	34	21	36	21	40
	F	79	66	71	59	46	42	48	30	57
	Kokku / Total	70	52	41	50	42	37	49	27	54
Jõgeva	R	85	49	76	87	46	41	50	33	55
	J	81	52	96	66	41	22	39	22	41
	F	77	61	91	58	50	35	52	29	50
	Kokku / Total	84	51	79	77	45	34	47	26	50
Järva	R	83	53	77	31	48	51	52	36	61
	J	83	56	70	35	44	29	40	22	45
	F	84	63	59	59	52	48	57	28	55
	Kokku / Total	83	55	75	43	47	40	48	26	56
Lääne	R	75	57	91	73	51	62	53	39	61
	J	76	64	98	67	47	46	36	27	50
	F	77	71	100	66	59	66	54	34	61
	Kokku / Total	76	62	95	69	51	58	46	32	58
Lääne- Viru	R	86	54	145	64	45	52	56	38	63
	J	79	50	99	60	38	22	43	23	41
	F	78	62	100	68	47	35	55	28	53
	Kokku / Total	84	55	121	64	43	36	53	27	56
Põlva	R	76	43	55	95	43	32	38	29	59
	J	70	46	44	73	31	17	42	23	40
	F	78	59	89	61	40	31	52	32	53
	Kokku / Total	75	47	59	80	38	26	41	28	53

1.8.2 Järg

1.8.2 Continuation

Maakond County	Omandi- vorm* Ownership category*	Enamuspuuliik / Dominant tree species								
		mänd pine	kuusk spruce	tamm oak	saar ash	kask birch	haab aspen	sang- lepp black alder	hall lepp grey alder	Kokku Total
		puistute keskmine vanus (aasta) / average age of stands (year)								
Pärnu	R	78	43	145	71	48	64	57	40	59
	J	72	44	98	63	40	31	37	24	43
	F	78	56	98	66	49	47	54	29	53
	Kokku / Total	77	45	124	67	46	49	49	28	54
Rapla	R	82	57	101	52	50	57	58	38	65
	J	81	59	107	41	42	33	34	23	48
	F	83	68	105	52	49	48	51	29	58
	Kokku / Total	82	60	103	46	47	44	43	27	58
Saare	R	71	67	122	75	52	62	57	38	68
	J	71	70	92	79	46	56	46	30	62
	F	72	79	97	83	58	64	56	39	69
	Kokku / Total	71	71	102	80	50	59	51	35	65
Tartu	R	79	45	73	21	45	31	44	29	52
	J	79	49	90	67	40	18	39	21	41
	F	75	59	65	51	47	32	53	30	50
	Kokku / Total	79	49	74	37	44	28	44	26	49
Valga	R	75	48	87	87	46	41	49	32	60
	J	71	45	78	57	38	23	43	24	41
	F	78	62	95	71	49	41	52	34	54
	Kokku / Total	75	51	87	74	44	34	48	29	54
Viljandi	R	87	41	115	93	48	50	59	35	59
	J	81	46	96	69	40	25	46	24	40
	F	82	55	112	77	47	37	56	30	48
	Kokku / Total	86	45	110	78	45	38	56	27	51
Võru	R	73	48	54	90	46	43	50	35	61
	J	63	52	80	74	34	22	49	27	43
	F	76	64	58	72	43	40	52	34	56
	Kokku / Total	72	54	61	73	41	34	50	31	55
Kokku / Total	R	78	50	114	69	47	49	54	36	61
	J	74	53	94	66	40	31	40	23	45
	F	78	64	98	71	49	45	54	31	56
	Kokku / Total	78	54	103	69	45	41	49	28	56

* R – riigimets / state forest

J – juriidilisest isikust erametsaomanikud / private forest owned by juridical persons

F – füüsilisest isikust erametsaomanikud / private forest owned by physical persons

Allikas: Keskkonnaagentuur, metsaregister 2022 / Source: Estonian Environment Agency, forest register 2022

1.9 Puistute keskmine boniteet maakonniti enamuspuuliigi järgi (seisuga 21.03.2022)

1.9 Average quality class of stands by dominant tree species in counties (as of 21.03.2022)

Maakond County	Omandi- vorm* Ownership category*	Enamuspuuliik / Dominant tree species								
		mänd pine	kuusk spruce	tamm oak	saar ash	kask birch	haab aspen	sang- lepp black alder	hall lepp grey alder	Kokku Total
		puistute keskmine boniteet / average quality class of stands								
Harju	R	3,2	1,9	3,0	2,3	2,5	1,3	2,1	1,8	2,7
	J	3,0	2,0	3,1	2,3	2,5	1,6	2,3	1,7	2,4
	F	2,7	2,0	3,2	2,4	2,5	1,5	2,3	1,8	2,3
	Kokku / Total	3,1	1,9	3,1	2,3	2,5	1,5	2,2	1,8	2,6
Hiiu	R	3,4	2,6	3,5	1,4	2,8	1,8	2,6	1,4	3,1
	J	2,8	2,4	3,1	2,5	2,8	2,0	2,6	1,9	2,7
	F	2,6	2,5	2,9	2,7	2,6	1,7	2,4	2,0	2,6
	Kokku / Total	3,2	2,5	3,3	2,5	2,8	1,9	2,5	1,8	2,9
Ida-Viru	R	2,7	1,3	2,5	1,8	2,0	1,0	2,2	1,7	2,2
	J	2,6	1,4		1,6	1,9	1,3	2,1	1,5	1,9
	F	2,3	1,4	2,2	2,0	1,9	1,3	2,2	1,8	1,9
	Kokku / Total	2,7	1,4	2,4	1,8	2,0	1,1	2,1	1,7	2,1
Jõgeva	R	3,0	1,2	1,6	1,8	1,9	0,8	2,0	1,5	1,9
	J	2,8	1,4	2,7	1,8	2,0	1,2	2,1	1,4	1,8
	F	2,2	1,4	1,7	1,4	1,8	1,1	2,1	1,5	1,7
	Kokku / Total	2,9	1,3	1,7	1,7	1,9	1,0	2,0	1,5	1,8
Järva	R	3,5	1,5	2,5	1,3	2,3	1,0	2,2	1,7	2,4
	J	3,1	1,6	1,8	1,4	2,2	1,2	2,1	1,5	2,0
	F	2,7	1,4	1,9	2,0	2,1	1,1	2,0	1,6	1,9
	Kokku / Total	3,3	1,5	2,4	1,6	2,3	1,1	2,1	1,6	2,2
Lääne	R	3,3	2,1	3,0	2,5	2,8	1,6	2,3	2,1	2,8
	J	2,9	2,3	3,1	2,6	2,6	1,8	2,5	2,0	2,5
	F	2,7	2,3	3,1	2,5	2,7	1,8	2,4	2,0	2,5
	Kokku / Total	3,2	2,2	3,1	2,5	2,7	1,7	2,4	2,0	2,6
Lääne- Viru	R	2,8	1,3	3,6	2,1	2,0	1,2	2,0	1,9	2,1
	J	2,5	1,4	2,9	1,9	2,1	1,3	2,2	1,6	1,8
	F	2,3	1,4	2,8	1,8	2,1	1,3	2,2	1,6	1,8
	Kokku / Total	2,7	1,3	3,2	2,0	2,0	1,3	2,1	1,7	2,0
Põlva	R	2,1	0,5	1,0	1,6	1,4	0,6	1,3	1,6	1,5
	J	2,6	1,0	2,3	1,7	1,2	0,8	1,7	1,2	1,5
	F	1,9	1,0	2,0	1,4	1,1	0,9	1,7	1,3	1,3
	Kokku / Total	2,1	0,7	1,4	1,6	1,2	0,7	1,4	1,3	1,5

1.9 Järg
1.9 Continuation

Maakond County	Omandi- vorm* Ownership category*	Enamuspuuliik / Dominant tree species								
		mänd pine	kuusk spruce	tamm oak	saar ash	kask birch	haab aspen	sang- lepp black alder	hall lepp grey alder	Kokku Total
		puistute keskmine boniteet / average quality class of stands								
Pärnu	R	2,8	1,3	3,3	2,1	1,9	1,1	1,8	1,9	2,1
	J	2,6	1,5	3,1	2,2	2,0	1,5	2,0	1,7	2,0
	F	2,1	1,5	3,1	2,3	1,9	1,3	2,0	1,7	1,8
	Kokku / Total	2,7	1,3	3,2	2,2	1,9	1,3	1,9	1,7	2,0
Rapla	R	3,3	1,7	2,7	1,8	2,3	1,2	2,1	1,8	2,6
	J	3,1	1,8	3,3	2,1	2,3	1,6	2,2	1,7	2,3
	F	2,9	1,9	2,9	2,1	2,3	1,5	2,2	1,7	2,2
	Kokku / Total	3,2	1,8	2,9	2,0	2,3	1,5	2,2	1,7	2,4
Saare	R	3,2	2,5	3,9	3,4	2,9	2,2	2,9	2,2	3,0
	J	3,1	2,7	3,7	3,0	2,9	2,3	2,5	2,1	2,9
	F	2,9	2,5	3,7	2,9	2,9	2,2	2,5	2,1	2,8
	Kokku / Total	3,1	2,6	3,8	3,0	2,9	2,3	2,6	2,1	2,9
Tartu	R	2,2	0,8	1,5	1,7	1,7	0,7	1,7	1,4	1,6
	J	2,6	1,0	2,1	1,8	1,6	0,9	1,6	1,3	1,5
	F	1,6	1,0	1,4	1,2	1,4	0,8	1,7	1,4	1,3
	Kokku / Total	2,1	0,9	1,6	1,5	1,6	0,8	1,7	1,3	1,5
Valga	R	2,0	0,8	1,9	1,6	1,4	0,6	1,5	1,3	1,5
	J	1,9	1,0	1,9	1,3	1,4	0,9	1,9	1,3	1,3
	F	1,7	1,1	2,1	1,5	1,4	0,8	1,9	1,4	1,3
	Kokku / Total	1,9	0,9	1,9	1,5	1,4	0,8	1,7	1,3	1,4
Viljandi	R	2,9	1,0	1,7	1,5	1,8	0,7	1,9	1,4	1,9
	J	2,4	1,3	2,0	1,6	1,6	1,0	1,9	1,4	1,6
	F	2,2	1,2	2,4	1,7	1,5	1,0	1,9	1,4	1,5
	Kokku / Total	2,8	1,1	1,9	1,6	1,7	0,9	1,9	1,4	1,7
Võru	R	2,3	0,9	2,0	2,0	1,8	0,8	2,1	1,7	1,8
	J	2,1	1,0	2,2	1,3	1,4	0,9	2,1	1,3	1,5
	F	1,8	1,1	1,7	1,7	1,3	0,8	1,9	1,4	1,4
	Kokku / Total	2,1	1,0	2,0	1,6	1,5	0,9	2,0	1,4	1,6
Kokku / Total	R	2,8	1,3	3,2	2,1	2,0	1,0	2,0	1,8	2,2
	J	2,7	1,5	3,4	2,2	2,0	1,4	2,2	1,5	2,0
	F	2,3	1,5	3,3	2,3	1,8	1,3	2,1	1,6	1,8
	Kokku / Total	2,7	1,4	3,3	2,2	2,0	1,2	2,1	1,6	2,0

* R – riigimets / state forest

J – juriidilisest isikust erametsaomanikud / private forest owned by juridical persons

F – füüsilisest isikust erametsaomanikud / private forest owned by physical persons

Allikas: Keskkonnaagentuur, metsaregister 2022 / Source: Estonian Environment Agency, forest register 2022

1.10 Puistute 1 ha aastane juurdekasv maakonniti enamuspüüliigi järgi (seisuga 21.03.2022)

1.10 Gross annual increment per hectare of stands by dominant tree species in counties (as of 21.03.2022)

Maakond County	Omandi- vorm* Ownership category*	Enamuspüüliik / Dominant tree species								
		mänd pine	kuusk spruce	tamm oak	saar ash	kask birch	haab aspen	sang- lepp black alder	hall lepp grey alder	Kokku Total
		puistute aastane juurdekasv (m ³ /ha) / gross annual increment of stands (m ³ /ha)								
Harju	R	4,1	6,4	2,7	2,9	4,9	5,3	4,6	6,1	4,8
	J	3,9	5,7	2,2	2,9	4,3	5,1	4,1	6,7	4,7
	F	4,2	5,4	2,0	2,9	4,4	5,0	4,1	6,2	4,8
	Kokku / Total	4,1	6,1	2,5	2,9	4,6	5,2	4,3	6,3	4,8
Hiiu	R	4,0	4,7	1,7	3,2	4,5	4,0	4,2	6,6	4,2
	J	4,3	4,9	1,7	2,2	3,7	3,9	4,1	6,3	4,0
	F	4,7	4,4	1,8	2,9	3,9	4,8	4,2	6,2	4,3
	Kokku / Total	4,1	4,7	1,7	2,6	4,1	4,1	4,1	6,3	4,1
Ida-Viru	R	5,0	8,0	2,1	4,7	5,5	5,8	4,3	6,3	5,6
	J	4,1	7,0		4,4	5,5	6,8	4,5	7,6	5,6
	F	4,4	6,1	1,4	3,7	5,0	5,7	3,7	6,0	5,1
	Kokku / Total	4,9	7,6	1,6	4,5	5,4	6,0	4,3	6,7	5,6
Jõgeva	R	4,1	8,3	3,5	2,9	5,9	6,4	4,9	6,7	6,0
	J	4,1	7,4	2,3	2,7	5,5	7,6	4,6	7,8	6,1
	F	4,8	6,8	4,0	4,2	5,2	6,4	4,5	7,2	5,9
	Kokku / Total	4,2	7,9	3,4	3,1	5,6	6,8	4,8	7,4	6,0
Järva	R	3,8	7,3	3,3	4,4	5,3	5,8	5,0	6,3	5,4
	J	3,7	6,6	3,8	5,9	4,7	6,8	4,3	7,8	5,5
	F	4,1	6,3	5,4	1,6	4,7	5,8	4,2	7,1	5,4
	Kokku / Total	3,8	7,0	3,5	4,2	5,0	6,2	4,6	7,3	5,4
Lääne	R	4,2	6,5	2,6	2,6	4,6	4,4	4,7	5,1	4,6
	J	4,3	5,5	1,9	2,6	4,1	4,2	3,7	5,4	4,4
	F	4,5	5,4	2,0	2,7	4,1	4,1	4,3	5,4	4,5
	Kokku / Total	4,2	6,1	2,3	2,6	4,4	4,3	4,2	5,3	4,6
Lääne- Viru	R	4,3	7,9	1,6	3,0	5,7	5,8	5,1	5,8	5,7
	J	4,4	6,7	1,9	3,9	5,2	7,4	4,6	7,7	5,9
	F	4,7	6,2	2,5	3,2	4,9	6,7	4,2	7,0	5,6
	Kokku / Total	4,3	7,4	1,9	3,2	5,4	6,6	4,8	7,0	5,7
Põlva	R	4,9	9,9	6,4	2,8	6,7	8,7	6,2	6,6	6,5
	J	4,6	8,2	4,7	3,7	7,5	10,4	5,5	8,2	7,1
	F	4,9	7,3	3,6	4,9	7,0	8,1	5,1	7,6	6,5
	Kokku / Total	4,9	9,0	5,5	3,7	7,1	9,1	5,8	7,8	6,6

1.10 Järg

1.10 Continuation

Maakond County	Omandi- vorm* Ownership category*	Enamuspuuliik / Dominant tree species								
		mänd pine	kuusk spruce	tamm oak	saar ash	kask birch	haab aspen	sang- lepp black alder	hall lepp grey alder	Kokku Total
		puistute aastane juurdekasv (m ³ /ha) / gross annual increment of stands (m ³ /ha)								
Pärnu	R	4,3	8,3	1,8	3,0	5,7	4,8	5,1	5,5	5,5
	J	4,3	7,4	1,9	3,4	5,1	6,0	4,6	6,6	5,4
	F	4,5	6,7	1,9	2,9	5,0	5,4	4,5	6,4	5,2
	Kokku / Total	4,3	7,9	1,8	3,0	5,4	5,3	4,8	6,3	5,4
Rapla	R	3,8	6,9	2,5	4,2	5,1	5,2	4,8	6,1	4,9
	J	3,7	6,1	1,6	3,4	4,6	5,5	4,7	7,0	4,9
	F	3,9	5,4	2,0	3,2	4,5	5,1	4,4	6,3	4,8
	Kokku / Total	3,8	6,3	2,2	3,4	4,8	5,3	4,7	6,6	4,9
Saare	R	4,7	5,9	1,8	2,6	4,6	4,7	4,1	5,3	4,7
	J	4,4	4,8	1,9	2,2	3,6	4,0	3,9	5,1	4,1
	F	4,8	4,9	1,8	2,2	3,6	4,0	4,1	5,4	4,4
	Kokku / Total	4,6	5,2	1,8	2,3	3,9	4,1	4,1	5,3	4,3
Tartu	R	4,7	9,2	5,1	5,4	6,1	8,1	5,6	7,7	6,4
	J	4,4	8,7	3,9	3,0	6,2	9,5	5,7	8,1	6,6
	F	5,4	7,7	5,2	4,2	6,0	8,0	5,0	7,2	6,4
	Kokku / Total	4,8	8,8	5,0	4,2	6,1	8,4	5,6	7,6	6,5
Valga	R	5,2	9,1	3,3	3,2	6,4	7,7	5,6	7,3	6,5
	J	4,9	7,6	4,2	3,2	6,2	8,2	4,4	7,3	6,5
	F	4,8	6,6	3,1	3,0	5,7	6,4	4,3	6,4	5,8
	Kokku / Total	5,1	8,2	3,5	3,1	6,1	7,5	5,0	6,9	6,3
Viljandi	R	4,0	9,3	2,9	2,8	5,9	6,2	5,1	6,9	6,0
	J	4,1	7,3	2,4	3,1	5,9	8,1	4,6	7,5	6,3
	F	4,5	6,9	1,9	2,9	5,7	7,1	4,4	6,9	6,1
	Kokku / Total	4,1	8,3	2,5	2,9	5,9	7,0	4,9	7,2	6,1
Võru	R	5,0	9,4	5,5	1,7	6,2	7,6	5,0	6,4	6,3
	J	5,1	7,8	3,4	3,3	6,7	8,7	4,7	7,3	6,5
	F	5,1	7,0	5,1	3,5	6,4	7,2	4,9	6,8	6,2
	Kokku / Total	5,1	8,4	4,9	3,4	6,4	7,8	4,9	6,9	6,3
Kokku / Total	R	4,4	8,1	2,3	3,1	5,6	6,0	5,0	6,1	5,6
	J	4,3	6,9	2,0	2,9	5,3	6,5	4,4	7,3	5,6
	F	4,6	6,3	2,0	2,8	5,2	5,9	4,4	6,7	5,5
	Kokku / Total	4,4	7,5	2,1	2,9	5,4	6,1	4,7	6,8	5,5

* R – riigimets / state forest

J – juriidilisest isikust erametsaomanikud / private forest owned by juridical persons

F – füüsilisest isikust erametsaomanikud / private forest owned by physical persons

Allikas: Keskkonnaagentuur, metsaregister 2022 / Source: Estonian Environment Agency, forest register 2022

1.11 Männikute pindala jagunemine

1.11 Distribution of area of pine stands

1.11.1 Männikute vanuselise jagunemise muutumine

1.11.1 Changing of age distribution of pine stands

Aasta Year	Vanusevahemik / Age class								
	uuend. reg.**	=< 20	21–40	41–60	61–80	81–100	101–120	121 <=	kokku total
	pindala (ha) / area (ha)								
2021	43 296	39 182	63 801	115 975	187 367	133 043	63 829	62 569	709 062
2020	42 215	38 793	63 417	120 012	193 617	130 217	63 869	58 479	710 619
2019	41 760	41 511	66 586	127 233	198 428	131 843	60 594	56 889	724 844
2018	40 867	41 239	69 088	130 801	199 620	135 942	59 830	51 876	729 262
2017	38 739	42 190	67 490	137 670	201 414	133 515	60 409	50 316	731 744
2016	38 001	42 163	67 996	145 104	204 850	132 456	61 200	44 133	735 902
2015	37 096	41 532	68 753	150 282	208 708	131 421	56 662	44 953	739 405
2014	36 342	39 378	71 262	153 807	208 733	132 546	55 493	45 783	743 346
2013	33 838	39 806	72 779	157 457	212 726	124 615	49 520	42 350	733 091
2012	31 113	36 041	74 977	157 127	204 408	124 862	50 621	42 661	721 810
2011	33 333	35 912	74 490	162 472	199 948	127 610	50 321	41 939	726 026
2010	33 061	35 296	82 150	175 967	192 805	128 779	54 472	41 504	744 033
2009	32 404	33 628	85 818	178 988	199 418	125 961	53 068	41 285	750 570
2008	33 818	35 553	83 278	181 059	199 582	128 318	53 065	43 847	758 519
2007	35 881	36 440	89 490	185 517	205 100	124 977	52 301	39 829	769 535
2006	35 837	30 865	95 867	178 708	198 072	117 298	51 517	38 398	746 563
2005	37 528	30 183	100 813	169 745	192 675	114 816	48 952	34 845	729 555
2004	39 957	30 627	96 772	176 640	194 002	118 953	50 618	31 708	739 277
2003	39 400	29 032	96 097	176 790	186 113	112 733	49 757	27 705	717 627
2002	40 937	30 155	95 421	176 324	183 321	113 792	48 305	27 828	716 082
2001	40 801	34 581	99 462	184 054	182 444	116 135	45 168	27 216	729 862
2000	40 429	39 755	87 298	188 371	196 275	126 006	46 674	28 868	753 676
1994*	25 355	53 820	143 299	190 962	170 354	87 794	32 604	26 754	730 942
1988*	40 100	56 051	147 576	191 565	168 861	85 140	32 637	27 670	749 600
1975*	50 790	121 958	166 722	156 142	109 426	56 064	33 866	26 532	721 500
1958*	62 142	134 634	123 963	113 151	69 164	46 389	29 584	15 773	594 800

* Lausmetsakorraldus / Standwise forest inventory

** Uuendatav ala / Under regeneration

Allikas: Keskkonnaagentuur, SMI 2022 / Source: Estonian Environment Agency, NFI 2022

Joonis 1.11.1.1 Männikute vanuselise jagunemise muutumine

Figure 1.11.1.1 Changing of age distribution of pine stands

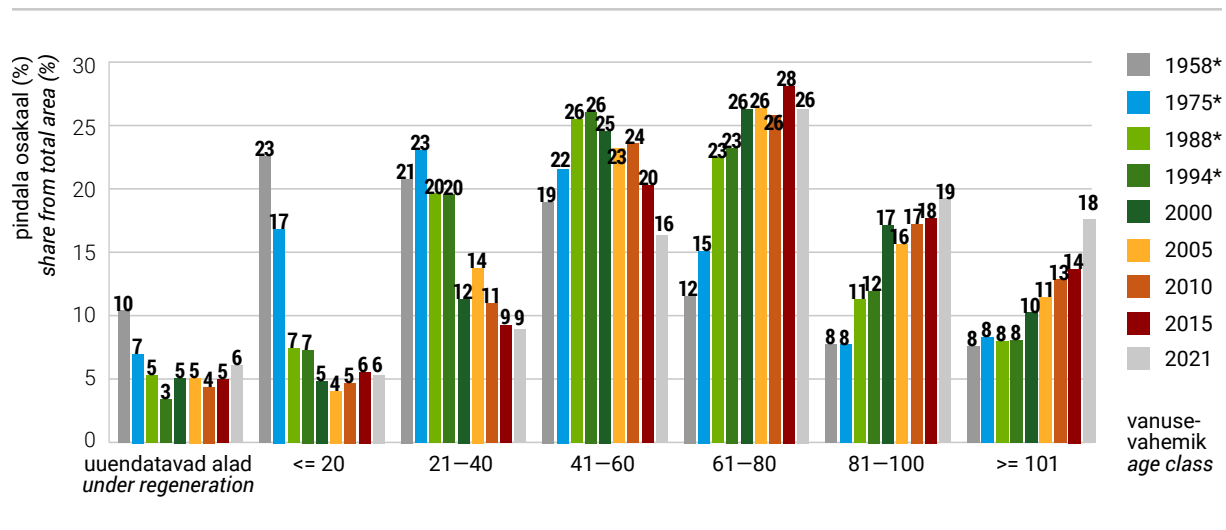

* Lausmetsakorraldus / Standwise forest inventory

1.11.2 Männikute metsamaa pindala jagunemine maakonniti vanuse järgi (seisuga 21.03.2022)

1.11.2 Distribution of area of pine stands by age classes in counties (as of 21.03.2022)

Maakond County	Omandi- vorm* Ownership category*	Korraldatud metsamaa pindala (ha) Area with management plans (ha)	Vanusevahemik / Age class									
			uuendatav ala / under regenera- tion	=< 20	21–40	41–60	61–80	81–100	101–120	121–140	141 <=	
			pindala (%) / area (%)									
Harju	R	45 076	9,9	3,9	6,3	14,8	24,6	20,9	11,1	5,4	3,1	
	J	5 460	6,2	3,4	4,6	10,9	27,7	32,0	12,2	2,3	0,7	
	F	6 759	2,4	2,9	3,0	11,6	29,5	35,9	12,9	1,6	0,2	
	Kokku / Total	57 296	8,7	3,8	5,7	14,1	25,5	23,7	11,4	4,6	2,5	
Hiiu	R	13 827	12,2	2,7	6,0	13,9	23,3	14,4	13,1	7,2	7,2	
	J	2 592	6,7	1,9	3,8	16,0	31,9	28,8	8,2	2,1	0,6	
	F	2 357	3,0	2,4	4,9	20,2	27,4	26,0	11,6	3,8	0,7	
	Kokku / Total	18 776	10,3	2,6	5,6	15,0	25,0	17,8	12,2	6,1	5,5	
Ida-Viru	R	41 521	12,9	7,6	12,9	12,7	22,6	17,6	7,2	4,0	2,6	
	J	3 891	9,3	11,9	4,4	8,5	25,6	31,6	7,0	1,5	0,2	
	F	3 514	2,8	6,5	4,8	10,2	28,5	32,5	9,8	3,4	1,6	
	Kokku / Total	48 925	11,9	7,8	11,7	12,2	23,2	19,7	7,3	3,8	2,3	
Jõgeva	R	14 582	10,0	3,4	3,1	8,8	27,0	23,1	15,3	6,1	3,2	
	J	3 163	4,1	2,9	1,5	7,0	38,3	36,4	7,9	1,1	0,8	
	F	1 852	1,4	4,5	3,1	9,1	38,8	37,1	5,5	0,3	0,1	
	Kokku / Total	19 597	8,2	3,4	2,9	8,5	29,9	26,6	13,2	4,7	2,5	
Järva	R	20 159	7,0	1,7	2,8	11,4	30,2	26,4	13,3	4,8	2,5	
	J	3 607	3,2	3,5	1,8	7,2	30,1	39,4	13,9	0,7	0,3	
	F	2 549	1,9	1,5	2,0	8,6	29,8	42,6	12,6	0,9	0,0	
	Kokku / Total	26 315	6,0	1,9	2,6	10,6	30,2	29,7	13,3	3,8	2,0	
Lääne	R	13 229	7,6	2,8	7,1	14,9	32,2	22,5	8,0	2,3	2,7	
	J	3 257	7,8	2,3	5,7	14,7	34,5	24,9	7,4	2,3	0,5	
	F	2 508	3,4	1,4	8,3	14,4	34,9	23,8	10,1	3,0	0,7	
	Kokku / Total	18 994	7,1	2,5	7,0	14,8	32,9	23,0	8,2	2,4	2,1	
Lääne- Viru	R	29 732	10,8	3,6	4,9	9,4	21,8	22,8	14,9	6,5	5,2	
	J	3 898	7,4	5,7	3,2	10,4	25,6	36,4	9,6	1,5	0,2	
	F	4 119	4,1	6,2	3,1	11,6	28,2	35,0	9,5	1,8	0,4	
	Kokku / Total	37 749	9,7	4,1	4,5	9,7	22,9	25,5	13,8	5,5	4,2	
Põlva	R	19 763	13,7	10,0	8,8	9,6	16,8	20,3	10,7	5,1	5,0	
	J	3 600	10,0	16,0	4,6	9,8	23,1	24,4	9,7	2,3	0,1	
	F	5 557	5,4	10,1	3,6	6,9	26,8	29,7	14,5	2,9	0,2	
	Kokku / Total	28 920	11,7	10,8	7,3	9,1	19,5	22,6	11,3	4,3	3,5	

1.11.2 Järg

1.11.2 Continuation

Maakond County	Omandi- vorm* Ownership category*	Korraldatud metsamaa pindala (ha) Area with management plans (ha)	Vanusevahemik / Age class								
			uuendatav ala / under regenera- tion	=< 20	21–40	41–60	61–80	81–100	101–120	121–140	141 <=
			pindala (%) / area (%)								
Pärnu	R	50 362	8,2	5,0	7,2	13,2	26,6	20,2	11,2	3,9	4,4
	J	8 906	5,9	5,3	5,1	15,5	38,2	23,5	5,5	0,8	0,2
	F	6 953	3,4	3,9	3,7	12,7	33,8	32,9	8,2	1,1	0,3
	Kokku / Total	66 222	7,4	4,9	6,6	13,5	28,9	22,0	10,1	3,2	3,4
Rapla	R	20 672	11,5	2,2	3,9	11,1	27,4	23,1	13,7	4,7	2,2
	J	5 954	6,2	4,1	3,0	9,9	31,0	30,7	13,0	1,9	0,2
	F	5 346	4,4	3,2	2,6	9,7	27,5	35,9	15,0	1,7	0,1
	Kokku / Total	31 972	9,3	2,7	3,5	10,7	28,1	26,7	13,8	3,7	1,5
Saare	R	19 089	9,1	3,3	8,9	22,7	28,8	15,1	7,1	2,5	2,5
	J	20 457	8,6	2,1	5,0	24,4	35,2	18,4	5,3	1,0	0,1
	F	11 667	2,9	0,9	7,8	27,7	31,3	22,0	6,1	1,0	0,3
	Kokku / Total	51 213	7,5	2,3	7,1	24,5	31,9	18,0	6,2	1,6	1,0
Tartu	R	15 188	11,4	6,3	6,1	8,8	26,0	20,5	11,5	5,1	4,3
	J	2 621	8,0	6,5	2,1	10,3	33,9	25,2	8,0	3,1	2,9
	F	2 831	3,4	6,6	4,2	12,3	35,1	28,1	9,1	0,9	0,4
	Kokku / Total	20 641	9,9	6,4	5,3	9,5	28,2	22,1	10,8	4,3	3,6
Valga	R	20 795	15,3	6,7	9,7	9,9	23,0	16,9	9,9	4,6	4,1
	J	3 216	9,7	11,2	4,1	10,4	31,9	23,8	7,5	1,3	0,1
	F	3 712	6,1	7,3	2,9	9,2	29,6	31,7	10,6	2,2	0,4
	Kokku / Total	27 723	13,4	7,3	8,2	9,9	24,9	19,7	9,7	3,9	3,1
Viljandi	R	22 034	8,3	4,0	5,0	9,4	24,1	19,5	14,6	8,6	6,6
	J	4 580	5,4	4,4	1,4	6,5	35,5	35,3	9,8	1,5	0,2
	F	3 405	3,5	3,4	1,6	6,9	36,7	35,7	10,6	1,2	0,2
	Kokku / Total	30 019	7,3	4,0	4,1	8,6	27,3	23,8	13,4	6,7	4,9
Võru	R	29 891	12,9	8,8	8,3	13,2	18,9	18,8	11,9	5,1	1,9
	J	8 479	9,8	21,8	4,1	10,8	23,0	23,3	6,6	0,7	0,0
	F	10 064	3,8	10,1	3,8	9,5	26,8	32,4	11,8	1,6	0,2
	Kokku / Total	48 434	10,4	11,4	6,7	12,0	21,2	22,4	11,0	3,6	1,2
Kokku Total	R	375 921	10,7	5,1	7,1	12,5	24,5	20,1	11,4	5,0	3,7
	J	83 681	7,5	6,6	4,0	14,1	31,7	26,4	8,0	1,4	0,3
	F	73 194	3,5	4,9	4,2	13,3	30,3	31,3	10,5	1,7	0,3
	Kokku / Total	532 796	9,2	5,3	6,2	12,8	26,4	22,6	10,7	4,0	2,7

* R – riigimets / state forest

J – juurilisel isikust erametsaomanikud / private forest owned by juridical persons

F – füüsilisel isikust erametsaomanikud / private forest owned by physical persons

Allikas: Keskkonnaagentuur, metsaregister 2022 / Source: Estonian Environment Agency, forest register 2022

1.12 Kuusikute pindala jagunemine**1.12** Distribution of area of spruce stands**1.12.1** Kuusikute vanuselise jagunemise muutumine**1.12.1** Changing of age distribution of spruce stands

Aasta Year	Vanusevahemik / Age class								
	uuend.** reg.**	=< 20	21–40	41–60	61–80	81–100	101–120	121 <=	kokku total
	pindala (ha) / area (ha)								
2021	64 275	60 823	80 559	95 798	69 776	35 674	14 885	9 619	431 409
2020	62 667	59 046	83 093	98 790	74 008	37 978	14 291	8 921	438 794
2019	59 656	59 133	82 647	100 527	75 663	38 451	15 411	8 506	439 994
2018	59 859	53 342	81 898	100 689	79 107	41 003	15 324	7 402	438 625
2017	60 441	49 715	80 558	101 610	80 802	41 862	16 024	7 128	438 140
2016	56 844	48 976	80 155	99 812	82 739	39 129	14 645	6 169	428 469
2015	54 365	46 833	78 597	98 589	84 228	35 669	14 112	6 488	418 881
2014	48 708	43 144	77 013	95 773	88 181	37 790	12 400	6 407	409 416
2013	44 417	38 281	77 034	89 544	86 318	35 901	10 843	5 588	387 927
2012	44 555	32 370	80 428	88 529	86 496	37 010	9 814	5 200	384 402
2011	46 853	29 901	82 745	88 829	85 036	36 651	10 063	4 971	385 050
2010	44 524	26 003	79 413	86 636	83 338	40 705	10 884	4 885	376 389
2009	48 280	25 241	77 309	84 700	83 510	39 790	11 741	4 980	375 552
2008	48 246	28 019	79 554	83 855	86 174	44 337	13 458	5 234	388 877
2007	42 382	29 678	77 074	84 192	87 652	47 512	13 668	5 229	387 388
2006	40 734	28 577	78 684	87 900	90 547	49 615	14 500	4 631	395 190
2005	41 619	29 893	82 608	90 206	94 373	45 872	13 902	3 796	402 269
2004	41 535	30 416	80 977	90 610	97 509	49 488	13 778	2 547	406 860
2003	43 632	28 845	81 611	89 251	100 924	45 389	13 547	1 314	404 512
2002	46 022	29 383	81 530	88 707	102 189	41 650	14 425	1 111	405 015
2001	47 553	30 586	83 409	86 679	103 246	44 329	14 978	1 124	411 903
2000	47 524	31 676	81 535	82 628	99 729	50 092	16 137	1 682	411 003
1994*	42 645	83 924	69 246	106 998	99 631	39 670	10 692	4 806	457 612
1988*	28 000	87 371	72 980	111 338	98 552	40 163	11 081	4 715	454 200
1975*	28 406	74 601	81 185	103 189	71 472	30 795	12 134	6 918	408 700
1958*	34 213	51 151	55 346	80 742	56 875	26 309	12 650	4 914	322 200

* Lausmetsakorraldus / Standwise forest inventory

** Uuendatav ala / Under regeneration

Allikas: Keskkonnaagentuur, SMI 2021 / Source: Estonian Environment Agency, NFI 2021

Joonis 1.12.1.1 Kuusikute vanuselise jagunemise muutumine

Figure 1.12.1.1 Changing of age distribution of spruce stands

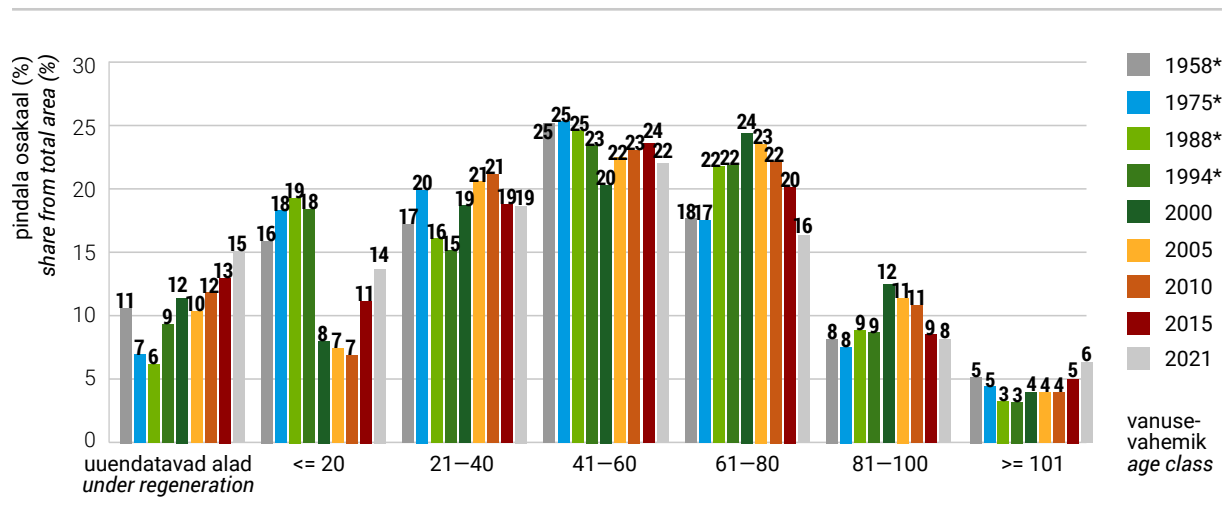

* Lausmetsakorraldus / Standwise forest inventory

1.12.2 Kuusikute metsamaa pindala jagunemine maakonniti vanuse järgi (seisuga 21.03.2022)

1.12.2 Distribution of area of spruce stands by age classes in counties (as of 21.03.2022)

Maakond County	Omandi- vorm* Ownership category*	Korraldatud metsamaa pindala (ha) Area with management plans (ha)	Vanusevahemik / Age class								
			uuendatav ala / under regenera- tion	=< 20	21–40	41–60	61–80	81–100	101–120	121–140	141 <=
			pindala (%) / area (%)								
Harju	R	18 244	14,9	6,4	10,0	26,7	21,3	12,4	5,2	2,4	0,7
	J	5 110	15,6	9,4	7,8	16,4	23,7	23,5	2,9	0,5	0,2
	F	6 896	5,6	4,2	6,0	13,8	32,1	34,1	3,7	0,5	0,0
	Kokku / Total	30 250	12,9	6,4	8,7	22,0	24,2	19,2	4,5	1,6	0,5
Hiiumaa	R	1 913	32,4	8,4	7,5	8,7	8,2	7,6	12,3	9,6	5,3
	J	831	9,6	2,6	3,4	7,5	29,3	36,0	9,6	1,9	0,0
	F	852	4,8	3,2	2,1	6,3	26,4	37,8	17,4	1,8	0,1
	Kokku / Total	3 596	20,6	5,8	5,3	7,9	17,4	21,3	12,9	6,0	2,9
Ida-Viru	R	16 236	25,7	15,9	16,1	19,9	9,7	7,0	3,1	1,6	0,9
	J	2 339	23,2	23,7	11,0	15,2	14,0	10,8	1,7	0,2	0,1
	F	1 748	6,5	12,9	11,4	11,7	21,0	29,8	5,3	1,1	0,3
	Kokku / Total	20 323	23,8	16,6	15,1	18,7	11,2	9,4	3,1	1,4	0,8
Jõgeva	R	17 247	19,1	15,4	18,2	23,0	14,0	6,4	2,6	0,8	0,6
	J	4 785	15,0	14,3	12,5	28,0	18,9	10,3	1,0	0,0	0,0
	F	3 391	9,7	10,6	9,8	22,3	27,5	18,6	1,4	0,1	0,0
	Kokku / Total	25 423	17,1	14,6	16,0	23,8	16,7	8,8	2,1	0,5	0,4
Järva	R	19 683	21,9	12,4	14,6	22,1	15,8	8,9	3,2	0,8	0,4
	J	4 980	18,3	15,1	10,5	18,9	19,1	16,7	1,3	0,1	0,0
	F	3 871	10,7	13,2	8,8	15,6	24,9	24,8	2,0	0,0	0,0
	Kokku / Total	28 534	19,7	13,0	13,1	20,7	17,6	12,4	2,7	0,6	0,3
Lääne	R	4 379	14,1	6,5	15,5	25,4	25,6	9,8	2,2	0,7	0,1
	J	1 667	16,5	10,5	8,3	16,8	24,3	18,6	4,5	0,1	0,4
	F	1 390	10,6	5,8	8,3	12,4	28,7	29,7	3,5	0,8	0,1
	Kokku / Total	7 437	14,0	7,2	12,6	21,1	25,9	15,5	3,0	0,6	0,2
Lääne-Viru	R	24 701	22,7	12,6	19,4	17,2	12,7	7,7	4,6	2,1	1,1
	J	7 908	25,3	20,9	11,6	14,2	11,9	14,1	1,9	0,2	0,0
	F	6 708	16,6	12,9	11,6	11,8	20,3	23,8	2,6	0,3	0,1
	Kokku / Total	39 316	22,2	14,3	16,5	15,6	13,8	11,7	3,7	1,4	0,7
Põlva	R	9 267	20,8	18,0	20,4	23,3	12,4	2,4	1,5	0,8	0,4
	J	2 314	28,1	18,2	12,4	22,9	11,3	5,6	1,1	0,4	0,0
	F	2 929	14,1	14,7	11,2	21,9	16,2	15,6	5,8	0,5	0,0
	Kokku / Total	14 510	20,6	17,3	17,2	22,9	13,0	5,6	2,3	0,7	0,3

1.12.2 Järg

1.12.2 Continuation

Maakond County	Omandi- vorm* Ownership category*	Korraldatud metsamaa pindala (ha) Area with management plans (ha)	Vanusevahemik / Age class								
			uuendatav ala / under regenera- tion	=< 20	21–40	41–60	61–80	81–100	101–120	121–140	141 <=
			pindala (%) / area (%)								
Pärnu	R	27 231	15,0	21,7	22,3	24,5	9,4	3,5	1,6	0,9	1,1
	J	5 673	14,9	22,9	22,6	19,5	12,0	6,4	1,4	0,1	0,1
	F	4 498	10,7	15,6	16,7	19,0	18,5	17,1	2,0	0,2	0,1
	Kokku / Total	37 402	14,5	21,1	21,7	23,1	10,9	5,6	1,6	0,7	0,8
Rapla	R	12 346	18,8	8,3	13,5	27,7	17,0	9,5	3,8	1,1	0,3
	J	5 031	18,3	12,5	12,8	17,0	18,2	18,7	2,3	0,1	0,0
	F	6 226	10,9	8,1	9,7	13,7	26,3	28,1	3,1	0,1	0,0
	Kokku / Total	23 603	16,6	9,1	12,4	21,7	19,7	16,4	3,3	0,6	0,2
Saare	R	2 126	22,8	7,3	10,0	16,1	18,9	16,1	5,1	2,5	1,0
	J	2 389	27,1	9,2	4,1	6,3	26,3	24,2	2,6	0,1	0,0
	F	1 368	7,1	1,9	4,4	8,0	34,5	39,4	4,0	0,7	0,0
	Kokku / Total	5 883	20,9	6,8	6,3	10,2	25,6	24,8	3,9	1,1	0,4
Tartu	R	11 601	20,6	15,9	19,7	24,5	12,8	3,7	1,4	0,7	0,6
	J	3 102	24,8	12,9	14,2	29,2	11,8	5,4	1,0	0,3	0,4
	F	3 276	11,3	10,3	13,1	25,9	20,7	16,2	2,2	0,4	0,0
	Kokku / Total	17 979	19,6	14,4	17,5	25,6	14,1	6,3	1,5	0,6	0,5
Valga	R	10 649	19,7	15,5	20,8	22,9	11,7	4,6	2,9	1,1	0,9
	J	4 366	29,0	22,0	11,8	17,4	10,4	7,8	1,6	0,0	0,0
	F	4 400	15,9	12,6	9,4	19,2	16,6	21,5	4,5	0,3	0,0
	Kokku / Total	19 414	20,9	16,3	16,2	20,8	12,5	9,1	2,9	0,7	0,5
Viljandi	R	17 316	13,6	24,0	25,3	20,9	8,8	3,9	1,9	0,9	0,8
	J	6 867	21,8	21,4	14,5	21,3	12,6	7,7	0,7	0,0	0,0
	F	5 650	13,6	16,9	12,5	18,4	18,7	17,7	2,0	0,1	0,0
	Kokku / Total	29 832	15,5	22,1	20,4	20,5	11,5	7,4	1,7	0,5	0,5
Võru	R	12 525	19,7	14,3	20,7	24,7	11,9	4,3	2,3	1,3	0,8
	J	4 480	21,4	17,1	11,7	20,8	14,2	12,6	2,0	0,1	0,0
	F	6 731	10,1	11,3	10,9	19,0	19,5	23,9	5,1	0,2	0,0
	Kokku / Total	23 736	17,3	14,0	16,2	22,4	14,5	11,4	3,0	0,8	0,4
Kokku Total	R	205 464	19,2	14,9	18,2	22,6	13,3	6,6	3,0	1,3	0,8
	J	61 840	20,8	17,0	12,4	18,8	15,8	13,1	1,8	0,2	0,1
	F	59 933	11,2	11,1	10,4	16,7	22,8	24,0	3,5	0,3	0,0
	Kokku / Total	327 238	18,1	14,6	15,7	20,8	15,5	11,0	2,9	0,9	0,5

* R – riigimets / state forest

J – juriidilisest isikust erametsaomanikud / private forest owned by juridical persons

F – füüsilisest isikust erametsaomanikud / private forest owned by physical persons

Allikas: Keskkonnaagentuur, metsaregister 2022 / Source: Estonian Environment Agency, forest register 2022

1.13 Kaasikute pindala jagunemine**1.13** Distribution of area of birch stands**1.13.1** Kaasikute vanuselise jagunemise muutumine**1.13.1** Changing of age distribution of birch stands

Aasta Year	Vanusevahemik / Age class									
	uuend.** reg.**	=< 10	11–20	21–30	31–40	41–50	51–60	61–70	71 <=	kokku total
	pindala (ha) / area (ha)									
2021	55 675	58 877	68 425	74 869	72 630	87 103	90 041	81 741	97 081	686 442
2020	54 317	55 323	68 185	73 163	73 066	92 197	92 252	82 895	92 287	683 686
2019	46 817	52 050	72 116	69 602	74 099	95 634	95 995	85 831	90 739	682 883
2018	41 602	51 718	77 056	67 919	75 948	99 970	101 729	82 892	84 483	683 318
2017	38 118	50 811	78 321	66 021	79 475	101 043	107 107	82 686	83 258	686 840
2016	39 328	48 962	77 222	63 431	79 345	97 531	109 026	85 737	80 963	681 545
2015	37 552	51 150	76 785	61 649	80 091	103 803	112 318	85 628	82 680	691 657
2014	37 536	52 199	71 404	60 047	81 059	111 544	110 219	83 997	81 622	689 628
2013	36 173	53 495	62 959	61 263	80 034	123 612	106 119	90 551	83 013	697 220
2012	37 498	59 442	58 644	58 878	80 644	126 397	105 410	93 918	80 735	701 566
2011	34 927	64 977	53 678	56 819	77 362	131 179	111 308	87 383	82 583	700 216
2010	35 161	62 550	53 773	57 410	75 345	129 767	110 805	74 013	82 117	680 943
2009	39 596	60 045	52 628	54 820	76 492	128 533	114 175	72 597	78 246	677 132
2008	42 166	61 176	55 533	48 126	80 178	125 027	121 744	63 234	73 223	670 407
2007	43 692	55 822	56 053	51 354	84 082	129 674	125 942	60 965	73 120	680 702
2006	48 354	52 188	58 408	54 811	86 653	130 301	125 644	59 793	71 152	687 304
2005	52 873	48 710	58 345	53 184	95 212	137 496	125 962	65 800	65 151	702 734
2004	51 493	46 873	59 037	54 761	96 340	135 583	126 163	71 267	58 348	699 865
2003	50 257	48 579	53 364	58 470	104 045	136 847	124 439	70 376	54 520	700 896
2002	49 037	47 196	53 435	57 595	107 059	134 175	122 116	70 193	51 073	691 880
2001	45 297	45 605	48 145	53 681	114 849	138 298	122 793	72 902	48 460	690 030
2000	37 224	53 466	45 245	56 273	111 480	132 819	122 245	73 779	47 930	680 461
1994*	21 100	24 163	38 974	74 126	128 303	135 518	98 064	43 209	21 833	585 290
1988*	28 900	22 506	36 317	69 464	118 057	122 048	87 878	36 307	18 923	540 400
1975*	35 300	52 092	71 328	95 577	93 642	72 952	44 674	23 296	17 677	506 538
1958*	40 500	55 761	61 974	80 136	61 422	41 303	22 814	11 890	10 320	386 120

* Lausmetsakorraldus / Standwise forest inventory

** Uuendatav ala / Under regeneration

Allikas: Keskkonnaagentuur, SMI 2021 / Source: Estonian Environment Agency, NFI 2021

Joonis 1.13.1.1 Kaasikute vanuselise jagunemise muutumine

Figure 1.13.1.1 Changing of age distribution of birch stands

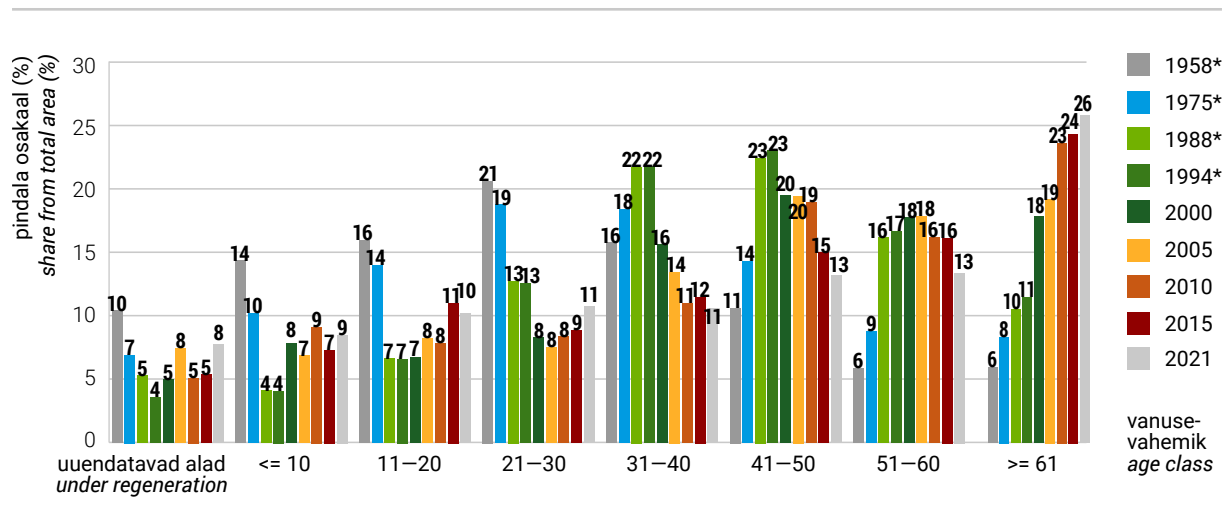

* Lausmetsakorraldus / Standwise forest inventory

1.13.2 Kaasikute metsamaa pindala jagunemine maakonniti vanuse järgi (seisuga 21.03.2022)

1.13.2 Distribution of area of birch stands by age classes in counties (as of 21.03.2022)

Maakond County	Omandi- vorm* Ownership category*	Korraldatud metsamaa pindala (ha) Area with management plans (ha)	Vanusevahemik / Age class									
			uuendatav ala / under regenera- tion	= < 10	11–20	21–30	31–40	41–50	51–60	61–70	71–80	81 <=
			pindala (%) / area (%)									
Harju	R	20 855	9,2	4,4	6,3	8,4	12,1	15,7	15,5	14,8	8,2	5,5
	J	11 468	10,4	21,3	9,7	4,7	6,5	7,2	8,6	16,3	13,0	2,3
	F	9 018	3,8	9,8	5,5	5,3	7,6	10,4	14,3	25,3	15,0	3,1
	Kokku / Total	41 341	8,3	10,2	7,1	6,7	9,6	12,2	13,3	17,5	11,0	4,1
Hiiu	R	6 585	12,0	4,1	13,5	11,9	6,9	4,1	9,4	11,5	12,8	13,6
	J	6 995	6,3	19,7	19,8	2,0	2,4	3,6	7,5	16,7	15,8	6,2
	F	3 210	3,0	10,5	6,7	3,4	2,7	5,3	11,1	22,9	22,1	12,4
	Kokku / Total	16 790	7,9	11,8	14,8	6,2	4,2	4,1	8,9	15,9	15,8	10,3
Ida-Viru	R	31 101	13,1	8,5	16,0	8,8	8,5	7,7	9,8	11,8	9,2	6,6
	J	9 767	9,0	24,6	21,6	5,1	4,3	5,2	9,0	12,0	7,4	1,7
	F	4 703	5,0	12,8	15,0	6,9	4,7	6,2	13,3	19,9	12,0	4,3
	Kokku / Total	45 572	11,4	12,4	17,1	7,8	7,2	7,0	10,0	12,7	9,1	5,3
Jõgeva	R	24 276	10,2	6,2	12,9	9,7	11,0	8,9	11,6	12,4	9,2	7,8
	J	16 218	7,0	18,7	16,7	4,7	4,3	7,6	14,8	17,0	7,9	1,4
	F	7 606	2,6	10,1	10,8	5,0	4,9	8,5	19,7	24,0	12,0	2,3
	Kokku / Total	48 100	7,9	11,0	13,8	7,3	7,8	8,4	14,0	15,8	9,2	4,8
Järva	R	19 661	9,5	5,6	9,3	9,4	11,5	12,9	13,1	11,7	10,0	6,9
	J	12 650	8,3	17,6	14,8	3,9	4,2	6,2	11,4	17,8	12,8	2,9
	F	6 286	4,3	10,2	9,5	5,1	4,4	6,6	15,7	23,7	16,4	4,1
	Kokku / Total	38 597	8,3	10,3	11,1	6,9	8,0	9,7	13,0	15,7	12,0	5,1
Lääne	R	13 204	6,6	2,2	4,1	8,0	10,9	21,9	21,3	15,9	6,9	2,3
	J	7 394	9,0	15,6	7,8	6,2	6,2	7,2	10,6	21,3	13,5	2,8
	F	4 043	4,3	3,6	3,7	6,5	5,6	9,1	14,8	28,7	19,2	4,5
	Kokku / Total	24 641	6,9	6,4	5,1	7,2	8,6	15,4	17,0	19,6	10,9	2,8
Lääne- Viru	R	21 785	9,6	4,4	18,8	8,7	11,1	10,6	10,0	11,6	7,4	7,9
	J	14 047	9,0	21,5	20,4	4,7	3,7	4,9	10,0	14,3	9,4	2,1
	F	7 588	6,0	13,4	13,5	4,4	5,5	6,9	13,8	20,5	12,2	3,7
	Kokku / Total	43 419	8,8	11,5	18,4	6,6	7,7	8,1	10,7	14,0	8,9	5,3
Põlva	R	8 148	8,8	5,1	13,7	15,2	12,7	9,6	8,9	12,7	7,3	6,0
	J	7 469	7,1	19,7	27,8	13,4	4,9	4,9	9,2	8,6	3,5	0,8
	F	7 464	3,8	12,1	23,4	13,1	4,8	6,2	11,8	15,4	7,5	1,9
	Kokku / Total	23 082	6,6	12,1	21,4	14,0	7,6	7,0	9,9	12,3	6,1	3,0

1.13.2 Järg

1.13.2 Continuation

Maakond County	Omandi- vorm* Ownership category*	Korraldatud metsamaa pindala (ha) Area with management plans (ha)	Vanusevahemik / Age class									
			uuendatav ala / under regenera- tion	=< 10	11–20	21–30	31–40	41–50	51–60	61–70	71–80	81 <=
			pindala (%) / area (%)									
Pärnu	R	52 998	8,7	4,9	10,0	11,4	11,7	10,2	12,6	13,5	9,5	7,5
	J	23 238	6,6	17,7	17,9	6,6	5,3	7,4	13,3	15,7	7,6	1,9
	F	14 693	3,6	11,8	11,3	6,0	6,0	9,4	15,6	20,4	11,9	3,9
	Kokku / Total	90 928	7,3	9,3	12,2	9,3	9,2	9,3	13,3	15,2	9,4	5,5
Rapla	R	14 721	14,5	4,0	8,4	7,8	12,4	11,0	10,4	12,0	11,2	8,4
	J	15 067	7,9	21,9	13,1	4,4	5,3	7,1	10,4	15,3	10,5	4,2
	F	9 389	5,4	14,7	8,3	5,1	6,4	7,7	14,1	19,4	14,5	4,4
	Kokku / Total	39 177	9,8	13,4	10,2	5,8	8,2	8,7	11,3	15,0	11,7	5,8
Saare	R	4 988	12,1	2,5	4,3	8,1	11,1	15,6	18,5	13,2	8,8	5,9
	J	11 576	15,1	20,0	5,0	3,3	4,5	8,6	11,3	19,2	11,7	1,2
	F	4 217	6,2	5,2	3,5	4,0	5,1	10,2	16,6	29,0	17,3	2,9
	Kokku / Total	20 780	12,6	12,8	4,5	4,6	6,2	10,6	14,1	19,7	12,1	2,7
Tartu	R	24 798	8,0	5,8	16,1	10,7	9,0	9,9	11,7	13,0	9,5	6,3
	J	12 348	7,8	13,5	19,5	9,2	6,4	7,8	14,0	14,1	6,0	1,7
	F	9 160	3,8	7,4	15,5	8,6	5,8	7,6	19,7	22,5	7,3	1,7
	Kokku / Total	46 305	7,2	8,1	16,9	9,9	7,7	8,9	13,9	15,2	8,1	4,2
Valga	R	9 467	12,2	7,9	11,8	11,9	10,7	7,6	8,3	9,0	9,4	11,0
	J	9 784	9,6	17,6	20,0	8,1	4,5	7,0	12,8	12,7	6,0	1,8
	F	7 584	6,0	8,1	14,3	7,8	4,5	8,5	17,0	20,3	9,3	4,2
	Kokku / Total	26 834	9,5	11,5	15,5	9,4	6,7	7,6	12,4	13,5	8,1	5,7
Viljandi	R	22 681	9,0	6,3	9,6	11,0	11,4	11,1	10,8	12,3	9,5	9,1
	J	21 403	7,2	14,1	22,8	7,0	4,2	6,6	14,7	15,3	6,8	1,2
	F	12 408	3,6	10,1	16,1	6,9	4,7	8,5	16,5	20,4	10,6	2,7
	Kokku / Total	56 492	7,1	10,1	16,0	8,6	7,2	8,8	13,5	15,2	8,7	4,7
Võru	R	9 854	9,1	6,0	12,1	10,6	12,4	8,4	12,3	13,8	8,6	6,6
	J	11 703	7,8	20,7	24,0	8,9	4,5	6,6	11,3	10,5	4,4	1,2
	F	11 662	4,1	11,3	17,6	10,6	5,5	8,4	15,0	17,3	7,4	2,8
	Kokku / Total	33 219	6,9	13,1	18,2	10,0	7,2	7,8	12,9	13,9	6,7	3,4
Kokku Total	R	285 122	9,9	5,5	11,6	10,0	10,9	10,8	12,1	12,7	9,1	7,3
	J	191 127	8,4	18,7	17,5	6,1	4,8	6,7	11,8	15,2	8,8	2,1
	F	119 029	4,3	10,5	12,5	6,9	5,4	8,2	15,5	21,3	12,0	3,5
	Kokku / Total	595 278	8,3	10,7	13,7	8,1	7,8	9,0	12,7	15,2	9,6	4,9

* R – riigimets / state forest

J – juriidilisest isikust erametsaomanikud / private forest owned by juridical persons

F – füüsilisest isikust erametsaomanikud / private forest owned by physical persons

Allikas: Keskkonnaagentuur, metsaregister 2022 / Source: Estonian Environment Agency, forest register 2022

1.14 Haavikute pindala jagunemine**1.14** Distribution of area of aspen stands**1.14.1** Haavikute vanuselise jagunemise muutumine**1.14.1** Changing of age distribution of aspen stands

Aasta Year	Vanusevahemik / Age class									
	uuend.** reg.**	=< 10	11–20	21–30	31–40	41–50	51–60	61–70	71 <=	kokku total
	pindala (ha) / area (ha)									
2021	17 255	29 691	19 131	10 538	5 382	9 138	19 197	15 827	22 876	149 035
2020	17 974	29 061	20 526	8 926	4 841	12 048	20 108	16 183	21 808	151 475
2019	17 975	27 676	18 293	8 451	6 085	12 902	22 323	15 548	19 736	148 989
2018	17 153	27 608	17 558	7 295	6 155	12 417	21 265	17 190	19 165	145 805
2017	14 559	28 210	17 628	7 174	5 163	14 559	19 260	17 958	19 087	143 598
2016	14 302	27 432	16 673	6 651	4 780	13 867	18 822	18 218	17 545	138 291
2015	14 065	25 949	14 348	6 607	5 050	14 398	17 998	19 965	16 026	134 405
2014	14 571	23 803	13 961	6 674	4 112	15 977	18 992	18 618	14 250	130 957
2013	15 494	19 914	12 399	6 460	3 420	18 147	22 178	17 027	13 435	128 474
2012	14 377	22 551	10 860	5 738	4 790	18 862	23 717	15 759	12 643	129 297
2011	13 404	22 288	10 108	4 781	6 349	19 643	25 891	14 707	12 280	129 452
2010	11 835	21 828	8 104	4 440	7 609	18 549	25 441	13 658	12 109	123 573
2009	9 753	20 670	7 292	4 658	8 346	18 539	24 120	14 484	12 948	120 810
2008	8 310	21 526	6 412	4 927	8 924	16 881	26 002	16 141	11 748	120 871
2007	11 190	18 446	5 347	4 797	10 188	17 780	25 893	16 191	11 111	120 943
2006	12 967	17 298	4 548	5 245	11 037	20 552	25 943	16 774	10 339	124 702
2005	13 188	14 005	4 431	5 737	12 379	21 773	26 538	15 349	10 632	124 031
2004	12 776	15 583	4 918	5 862	11 972	24 185	27 248	14 491	10 029	127 066
2003	13 766	12 719	4 331	5 723	13 127	27 084	27 018	13 510	10 341	127 618
2002	11 868	9 821	3 937	5 590	12 589	27 846	27 871	13 847	10 820	124 188
2001	10 591	9 131	3 954	5 670	11 977	27 189	27 517	13 321	12 351	121 701
2000	9 684	10 650	4 977	5 683	9 846	27 056	28 850	14 694	12 145	123 585
1994*	859	1 375	1 431	3 042	6 179	6 793	6 669	3 110	1 929	31 387
1975*	2 400	3 400	3 400	5 000	6 600	4 000	2 100	1 300	1 400	29 600
1958*	7 950	5 780	5 490	3 113	1 998	1 790	968	746	701	28 536

* Lausmetsakorraldus / Standwise forest inventory

** Uuendatav ala / Under regeneration

Allikas: Keskkonnaagentuur, SMI 2021 / Source: Estonian Environment Agency, NFI 2021

Joonis 1.14.1.1 Haavikute vanuselise jagunemise muutumine

Figure 1.14.1.1 Changing of age distribution of aspen stands

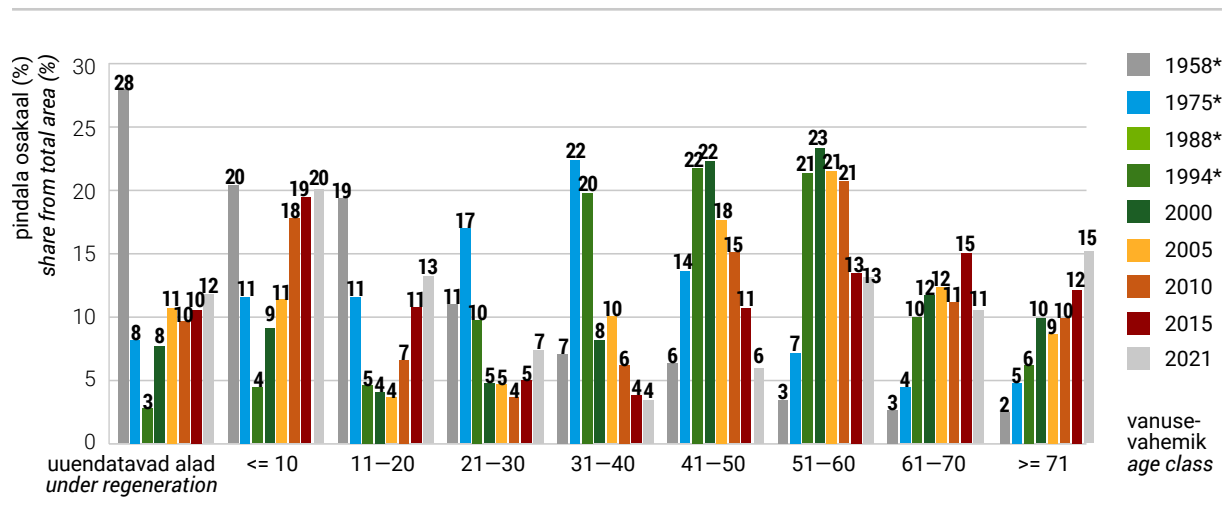

* Lausmetsakorraldus / Standwise forest inventory

1.14.2 Haavikute metsamaa pindala jagunemine maakonniti vanuse järgi (seisuga 21.03.2022)

1.14.2 Distribution of area of aspen stands by age classes in counties (as of 21.03.2022)

Maakond County	Omandi- vorm* Ownership category*	Korraldatud metsamaa pindala (ha) Area with management plans (ha)	Vanusevahemik / Age class									
			uuendatav ala / under regenera- tion	=< 10	11–20	21–30	31–40	41–50	51–60	61–70	71–80	81 <=
			pindala (%) / area (%)									
Harju	R	1 675	19,4	15,8	3,7	1,7	2,5	5,7	14,1	19,5	10,0	7,7
	J	1 648	10,8	51,2	6,6	1,0	0,6	2,9	7,5	10,6	7,5	1,2
	F	1 199	7,3	22,3	3,5	2,1	1,9	8,1	15,5	22,6	13,4	3,3
	Kokku / Total	4 522	13,1	30,4	4,7	1,6	1,7	5,3	12,1	17,1	10,0	4,2
Hiiu	R	354	22,1	4,4	0,0	0,0	0,0	1,2	10,3	13,6	40,1	8,3
	J	540	17,6	14,1	6,2	0,9	0,7	1,0	6,8	16,7	25,2	10,7
	F	195	2,2	5,1	2,0	1,6	1,4	11,0	15,8	23,7	24,7	12,5
	Kokku / Total	1 090	16,3	9,3	3,4	0,7	0,6	2,8	9,6	17,0	30,0	10,3
Ida-Viru	R	3 205	18,1	20,7	10,0	3,4	2,1	2,5	5,8	12,7	10,4	14,3
	J	1 877	11,5	48,7	20,8	2,5	0,6	1,4	2,5	3,6	5,4	3,0
	F	746	8,7	29,7	12,5	2,7	1,0	2,1	4,7	14,5	12,4	11,7
	Kokku / Total	5 827	14,8	30,9	13,8	3,0	1,5	2,1	4,6	10,0	9,1	10,3
Jõgeva	R	5 206	14,3	24,0	16,4	4,3	2,3	1,7	2,1	10,1	9,9	15,1
	J	2 858	8,3	49,9	21,0	1,9	0,8	1,2	3,0	6,6	4,7	2,4
	F	1 132	3,9	38,1	14,3	2,5	0,9	2,7	9,7	13,7	9,9	4,2
	Kokku / Total	9 196	11,2	33,8	17,5	3,3	1,7	1,7	3,3	9,4	8,3	9,8
Järva	R	1 951	16,5	16,9	8,6	4,3	3,8	3,4	5,0	10,7	13,2	17,7
	J	2 492	11,6	40,8	18,6	1,8	0,9	1,0	3,1	7,2	11,0	4,0
	F	967	6,5	22,2	11,4	3,1	1,3	2,3	8,2	15,2	20,7	9,2
	Kokku / Total	5 410	12,5	28,8	13,7	2,9	2,0	2,1	4,7	9,9	13,5	9,9
Lääne	R	2 455	7,9	8,6	0,9	0,3	0,6	5,0	16,5	28,4	24,2	7,7
	J	1 716	13,2	27,2	3,3	1,3	1,0	3,1	8,6	23,2	15,2	4,1
	F	952	3,3	4,4	1,7	1,8	1,5	3,6	18,2	28,0	25,4	12,0
	Kokku / Total	5 123	8,8	14,1	1,8	0,9	0,9	4,1	14,1	26,6	21,4	7,3
Lääne- Viru	R	3 280	17,2	11,9	12,7	4,2	2,0	2,6	8,5	15,5	11,4	14,1
	J	3 234	13,3	45,4	20,4	2,6	1,4	1,3	2,7	5,6	5,5	1,8
	F	1 545	8,2	31,5	15,5	5,3	2,1	3,4	9,6	12,8	8,5	3,1
	Kokku / Total	8 059	13,9	29,1	16,3	3,8	1,8	2,2	6,4	11,0	8,5	7,1
Põlva	R	1 534	8,4	19,9	31,5	9,4	4,6	2,2	3,8	4,9	5,3	10,1
	J	1 370	10,1	45,1	30,3	5,4	1,0	1,4	2,2	2,3	1,6	0,7
	F	848	6,5	34,1	21,2	5,1	2,5	5,0	8,1	9,1	5,1	3,2
	Kokku / Total	3 752	8,6	32,3	28,7	7,0	2,8	2,5	4,2	4,9	3,9	5,1

1.14.2 Järg

1.14.2 Continuation

Maakond County	Omandi- vorm* Ownership category*	Korraldatud metsamaa pindala (ha) Area with management plans (ha)	Vanusevahemik / Age class									
			uuendatav ala / under regenera- tion	=< 10	11–20	21–30	31–40	41–50	51–60	61–70	71–80	81 <=
			pindala (%) / area (%)									
Pärnu	R	5 393	12,0	8,3	6,1	2,0	1,2	1,4	6,8	18,9	22,0	21,1
	J	4 466	9,3	38,1	18,0	2,5	1,5	1,7	4,9	10,4	9,7	4,0
	F	2 528	3,1	25,2	10,3	1,9	1,6	3,2	12,2	18,4	15,4	8,7
	Kokku / Total	12 387	9,2	22,5	11,2	2,2	1,4	1,9	7,2	15,7	16,2	12,4
Rapla	R	1 711	22,4	10,4	7,0	3,2	3,3	2,4	5,4	10,6	17,0	18,2
	J	2 617	12,6	41,3	10,6	1,4	1,2	2,6	4,5	8,4	10,5	6,8
	F	1 594	8,1	25,1	6,5	2,3	2,4	4,9	9,0	17,3	16,0	8,3
	Kokku / Total	5 922	14,2	28,1	8,5	2,2	2,1	3,2	6,0	11,4	13,9	10,5
Saare	R	2 222	18,2	2,3	0,6	1,8	5,0	12,4	17,4	18,5	15,7	8,1
	J	6 225	13,3	13,7	0,8	1,5	3,4	7,6	14,3	21,8	19,3	4,2
	F	2 380	2,6	3,8	0,5	1,9	3,8	9,6	17,5	32,7	22,7	4,9
	Kokku / Total	10 827	12,0	9,2	0,7	1,6	3,8	9,0	15,7	23,5	19,3	5,2
Tartu	R	4 558	11,5	24,9	28,7	5,4	3,2	1,9	3,3	5,6	8,7	6,8
	J	2 224	7,6	45,9	29,0	4,2	2,0	1,5	2,9	3,4	2,1	1,3
	F	1 348	6,4	31,6	20,3	4,6	3,8	4,6	8,7	11,7	5,7	2,5
	Kokku / Total	8 131	9,6	31,8	27,4	4,9	3,0	2,2	4,1	6,0	6,4	4,6
Valga	R	1 662	13,4	17,9	21,4	6,4	5,0	2,5	2,7	7,0	11,0	12,6
	J	1 795	9,0	42,6	24,6	3,7	1,8	1,3	4,5	5,3	4,7	2,6
	F	1 139	6,5	28,3	12,5	4,1	3,9	3,3	8,8	11,8	11,2	9,7
	Kokku / Total	4 596	10,0	30,1	20,4	4,8	3,4	2,2	4,9	7,5	8,6	8,0
Viljandi	R	4 167	12,1	18,5	12,2	4,6	1,7	2,1	6,2	9,9	13,6	19,1
	J	3 333	7,9	39,2	28,3	3,6	1,5	1,4	3,1	5,7	6,8	2,7
	F	1 986	6,0	32,4	17,8	3,8	1,3	2,6	7,1	10,5	13,6	4,9
	Kokku / Total	9 486	9,4	28,7	19,0	4,1	1,6	1,9	5,3	8,6	11,2	10,3
Võru	R	1 527	11,3	15,6	18,4	9,4	5,7	3,0	4,2	8,5	7,3	16,6
	J	2 056	10,4	45,3	22,7	2,7	1,9	2,1	4,9	3,9	3,5	2,6
	F	1 846	6,0	26,7	13,7	4,2	4,4	7,5	11,1	12,9	8,7	5,0
	Kokku / Total	5 429	9,2	30,6	18,4	5,1	3,8	4,2	6,8	8,2	6,3	7,4
Kokku Total	R	40 901	14,2	16,0	12,8	4,0	2,6	3,0	6,8	13,0	13,6	14,1
	J	38 451	10,9	37,7	16,5	2,4	1,6	2,6	5,8	9,9	9,3	3,3
	F	20 405	5,6	24,4	11,0	3,1	2,4	4,9	11,1	17,3	14,0	6,3
	Kokku / Total	99 757	11,2	26,1	13,9	3,2	2,2	3,2	7,3	12,7	12,0	8,3

* R – riigimets / state forest

J – juriidilisest isikust erametsaomanikud / private forest owned by juridical persons

F – füüsilisest isikust erametsaomanikud / private forest owned by physical persons

Allikas: Keskkonnaagentuur, metsaregister 2022 / Source: Estonian Environment Agency, forest register 2022

1.15 Hall-lepikute metsamaa pindala jagunemine maakonniti vanuse järgi (seisuga 21.03.2022)**1.15** Distribution of area of grey alder stands by age classes in counties (as of 21.03.2022)

Maakond County	Omandi- vorm* Ownership category*	Korraldatud metsamaa pindala (ha) Area with management plans (ha)	Vanusevahemik / Age class							
			uuendatav ala / under regenera- tion	=< 10	11–20	21–30	31–40	41–50	51–60	61 <=
			pindala (%) / area (%)							
Harju	R	2 334	14,0	8,7	9,6	15,5	21,7	22,3	7,0	1,1
	J	2 781	5,7	35,2	17,4	9,8	13,4	13,3	5,1	0,1
	F	3 190	2,6	15,1	10,7	17,1	24,6	23,7	6,0	0,2
	Kokku / Total	8 305	6,9	20,0	12,7	14,2	20,0	19,8	6,0	0,4
Hiiu	R	8	0,0	0,0	0,0	26,5	52,2	5,0	16,3	0,0
	J	20	5,7	7,2	13,3	17,7	22,1	24,4	9,5	0,0
	F	20	0,0	16,2	12,7	12,2	23,3	22,6	10,5	2,5
	Kokku / Total	48	2,3	9,8	10,8	16,9	27,7	20,4	11,1	1,0
Ida-Viru	R	1 651	18,7	5,6	11,5	16,4	19,3	14,4	10,8	3,4
	J	2 214	6,7	38,1	24,3	8,4	8,9	8,1	5,0	0,4
	F	1 332	3,6	24,5	17,7	10,0	12,4	18,0	12,0	1,7
	Kokku / Total	5 198	9,7	24,3	18,6	11,3	13,1	12,6	8,6	1,7
Jõgeva	R	1 585	14,3	12,1	11,3	13,1	16,0	17,7	12,0	3,6
	J	5 825	5,9	36,4	22,5	8,4	8,2	11,5	6,4	0,7
	F	3 589	3,4	25,5	18,4	10,8	14,4	17,4	9,6	0,5
	Kokku / Total	10 999	6,3	29,3	19,6	9,9	11,4	14,3	8,3	1,0
Järva	R	1 580	15,0	6,0	10,6	12,2	21,4	19,9	12,4	2,5
	J	5 658	5,9	33,4	26,9	9,2	8,5	9,6	6,0	0,4
	F	2 869	3,2	25,3	20,5	11,8	11,3	17,4	9,9	0,5
	Kokku / Total	10 108	6,6	26,8	22,6	10,4	11,3	13,4	8,1	0,8
Lääne	R	2 019	9,7	5,7	4,5	12,6	25,8	33,0	8,6	0,2
	J	2 816	7,4	33,6	9,3	10,1	14,0	18,4	6,8	0,4
	F	1 856	3,7	14,7	13,4	13,3	17,1	27,8	9,4	0,8
	Kokku / Total	6 691	7,1	19,9	9,0	11,7	18,4	25,4	8,1	0,4
Lääne- Viru	R	2 818	17,4	5,6	9,4	12,3	19,9	20,8	9,4	5,2
	J	6 278	7,2	33,0	23,6	9,6	10,0	11,3	5,1	0,2
	F	3 973	5,0	22,9	20,5	13,1	13,1	16,4	8,2	0,6
	Kokku / Total	13 069	8,8	24,0	19,6	11,2	13,1	14,9	7,0	1,4
Põlva	R	223	24,4	12,4	9,8	15,0	19,3	11,8	6,4	0,9
	J	989	6,4	30,3	23,6	12,6	11,4	9,7	5,3	0,7
	F	1 021	3,3	14,3	19,4	16,5	17,1	16,5	10,8	2,1
	Kokku / Total	2 233	6,8	21,2	20,3	14,6	14,8	13,0	7,9	1,3

1.15 Järg

1.15 Continuation

Maakond County	Omandi- vorm* Ownership category*	Korraldatud metsamaa pindala (ha) Area with management plans (ha)	Vanusevahemik / Age class							
			uuendatav ala / under regenera- tion	=< 10	11–20	21–30	31–40	41–50	51–60	61 <=
			pindala (%) / area (%)							
Pärnu	R	2 750	11,5	3,2	6,3	15,0	21,6	27,3	12,7	2,4
	J	7 209	7,3	35,5	16,4	10,8	11,4	12,7	5,5	0,4
	F	5 285	4,2	21,8	15,9	14,2	17,4	19,1	6,9	0,5
	Kokku / Total	15 244	7,0	24,9	14,4	12,7	15,3	17,6	7,3	0,8
Rapla	R	937	19,0	5,9	9,2	13,3	16,2	18,2	14,0	4,3
	J	3 839	6,5	35,8	20,0	8,1	12,2	12,1	4,7	0,6
	F	3 134	3,6	25,0	14,2	11,9	17,2	21,3	6,5	0,2
	Kokku / Total	7 910	6,8	28,0	16,4	10,2	14,7	16,5	6,5	0,9
Saare	R	233	6,8	0,5	7,5	17,4	26,8	34,5	5,7	0,8
	J	541	11,7	29,0	5,2	8,8	18,8	16,0	9,5	1,0
	F	286	3,8	2,4	6,4	15,5	38,3	23,1	10,1	0,5
	Kokku / Total	1 060	8,5	15,5	6,0	12,5	25,8	22,0	8,8	0,8
Tartu	R	1 019	15,0	12,5	15,1	19,6	19,3	11,8	5,6	0,9
	J	3 012	5,7	37,9	23,6	8,5	9,6	8,6	5,6	0,5
	F	2 601	3,7	20,4	18,3	13,2	16,2	18,9	8,6	0,9
	Kokku / Total	6 632	6,3	27,1	20,2	12,1	13,7	13,1	6,8	0,7
Valga	R	782	15,3	8,2	11,8	17,5	25,4	14,9	5,6	1,3
	J	3 222	7,4	36,4	15,7	8,6	11,9	13,2	6,1	0,8
	F	2 786	4,7	16,2	11,2	12,5	20,0	25,0	9,4	0,9
	Kokku / Total	6 791	7,2	24,8	13,4	11,3	16,8	18,3	7,4	0,9
Viljandi	R	1 154	15,6	9,3	11,2	13,2	17,3	18,8	11,0	3,5
	J	10 358	6,5	33,9	22,2	8,7	8,6	11,0	8,4	0,7
	F	6 969	4,0	23,4	17,8	11,4	12,1	17,5	12,7	1,1
	Kokku / Total	18 481	6,1	28,4	19,8	10,0	10,5	14,0	10,2	1,1
Võru	R	350	20,2	6,6	6,9	19,0	20,1	15,6	9,5	2,0
	J	2 358	7,9	26,7	15,3	11,7	14,9	17,5	5,5	0,5
	F	3 167	3,2	13,4	13,3	15,1	20,5	23,6	10,1	0,8
	Kokku / Total	5 875	6,1	18,3	13,7	14,0	18,2	20,7	8,2	0,8
Kokku Total	R	19 443	14,8	6,9	9,3	14,4	20,7	21,3	10,0	2,6
	J	57 121	6,7	34,5	20,5	9,3	10,4	11,9	6,2	0,5
	F	42 078	3,8	20,8	16,3	13,0	16,3	19,9	9,2	0,7
	Kokku / Total	118 643	7,0	25,1	17,2	11,5	14,2	16,3	7,9	0,9

* R – riigimets / state forest

J – juriidilisest isikust erametsaomanikud / private forest owned by juridical persons

F – füüsilisest isikust erametsaomanikud / private forest owned by physical persons

Allikas: Keskkonnaagentuur, metsaregister 2022 / Source: Estonian Environment Agency, forest register 2022

1.16 Muutused korraldatud metsade puuliigilises jagunemises

1.16 Changes in dominant tree species in forests with management plans

Aastaraamatu „Mets“ metsavarude peatükis on esitatud korraldatud (metsaregistris registreeritud) metsade enamuspuuliigiline ja vanuseline jaotus nii riigi- kui ka erametsade kohta. Ülevaadet on koostatud üle kahekümne aasta, mis on piisavalt pikk aeg vahepealsete muutuste esiletoomiseks. Joonisel 1.16.1 on kujutatud korraldatud erametsa enamuspuuliigiline jagunemine aastatel 1998–2021. Teave on pärit aastaraamatutest „Mets“ 1998–2021. Kogu seda aega iseloomustab korraldatud okaspuupuistute osakaalu vähenemine ja lehtpuupuistute osakaalu suurenemine. Eriti on vähenenud kuusikute osakaal: 25%-lt 14%-le. Nende suundumuste peamised põhjused on järgmised:

- 1998. aasta andmetes kajastuvad erametsakorralduse esimesed aastad (kuni 1997), kui valdavalt inventeeriti keskmisest paremaid metsi; ka erametsaraie ei olnud veel hoogu sisse saanud;
- okaspuumetsi, eriti kuusikuid, on raiutud oluliselt intensiivsemalt kui lehtpuumetsi; arvestatav osa raiesmikest on aga uuenenud lehtpuudega; viimastel aastatel on kuusikute pindala langus peatunud, sest järjest rohkem rajatakse kuusekultuure ka erametsas;
- erinevalt riigimetsast ei ole kõik erametsad inventeeritud, kuni 10-aastaste inventeerimisandmetega on kaetud umbes 70% erametsadest, vähemalt 12% erametsadest on üldse inventeerimata. Inventeeritakse sageli olulisemalt tihedamini kui kümne aasta tagant, eelkõige intensiivselt majandatavaid metsi. Keskmisest enam kuuluvad need juriidilistele isikutele. Joonisel on näha, et intensiivselt majandatavate erametsade kvaliteet on järjepidevalt langenud – seda juhul, kui lugeda lehtpuumetsi vähe kvaliteetseks. Märgatav erinevus on juriidilistele ja füüsilistele isikutele kuuluvate metsade vahel. Juriidilisest isikust metsaomanikele kuuluvast metsamaast on okaspuu (mänd, kuusk) enamusega ainult 31%, kuid füüsilisest isikust metsaomanikele kuuluvast metsamaast 40%. Kuna metsa katvus kehtivate inventeerimisandmetega (vastavalt 92% ja 52%) on väga erinev, ei saa neid protsente päris üheselt võrrelda.

Joonisel 1.16.2 on kujutatud riigimetsa enamuspuuliigiline jaotus aastatel 1998–2021. Mõneti on erametsades sarnane olukord – okaspuude osakaal on vähenenud ja lehtpuude osakaal suurenenud. Vahe on aga proportsioonides – kui erametsas on okaspuupuistute osakaal vähenenud 19%, siis riigimetsas ainult 8%. Inventeerimisandmed on hõlmanud riigimetsa täielikult kogu vaadeldava ajavahemiku jooksul, inventeerimine on regulaarne ja enamik okaspuu lageraielanke uuendatakse kultiveerimise teel. Millest siis tuleneb okaspuupuistute osakaalu vähenemine ja kas see on tegelik või näiline? Kuigi välistatud ei ole need juhud, kus okaspuu raielank uueneb lehtpuuga, on põhjused enamasti teised. Allpool on esitatud neist kolm olulisemat:

- metsamajandamine on intensiivistunud, eriti viimastel aastatel. Pärast uuendusraiet ja metsakultuuri rajamist või raielangi looduslikule uueneamisele jätmist ei ole kohe tegemist noore metsaga, vaid selguseta alaga. Looduslikult uuenev lehtpuu täidab metsanoorendikuks arvamise kriteeriumid üldjuhul oluliselt varem kui kultiveeritud okaspuu, mistõttu on metsata metsamaa osakaal viimaste puhul suurem;

- enamikus kasvukohtades esineb ka kultiveeritud okaspuunoorendikes ohtralt loodusliku tekkega lehtpuid. Kohati on nende arvukus tunduvalt suurem kui kultiveeritud okaspuudel. Metsakorraldaja võib märkida sellised alad lehtpuunoorendikena, kuid pärast valgustusraiet võib pilt põhjalikult muutuda;
- RMK-le on üle antud kümned tuhanded hektarid varem reformimata metsamaad. Neid inventeeritakse jõudumööda ja inventeerimisandmed kajastuvad metsaregistris. Enamasti on need mitte kõige tootlikumad metsad, kus domineerib lehtpuu, eelkõige kask.

Joonis 1.16.1 Korraldatud erametsa puistute pindala jagunemine enamuspuuliigiti aastail 1998–2021
Figure 1.16.1 Distribution of area of forest stands by dominant tree species in private forests with management plans in 1998–2021

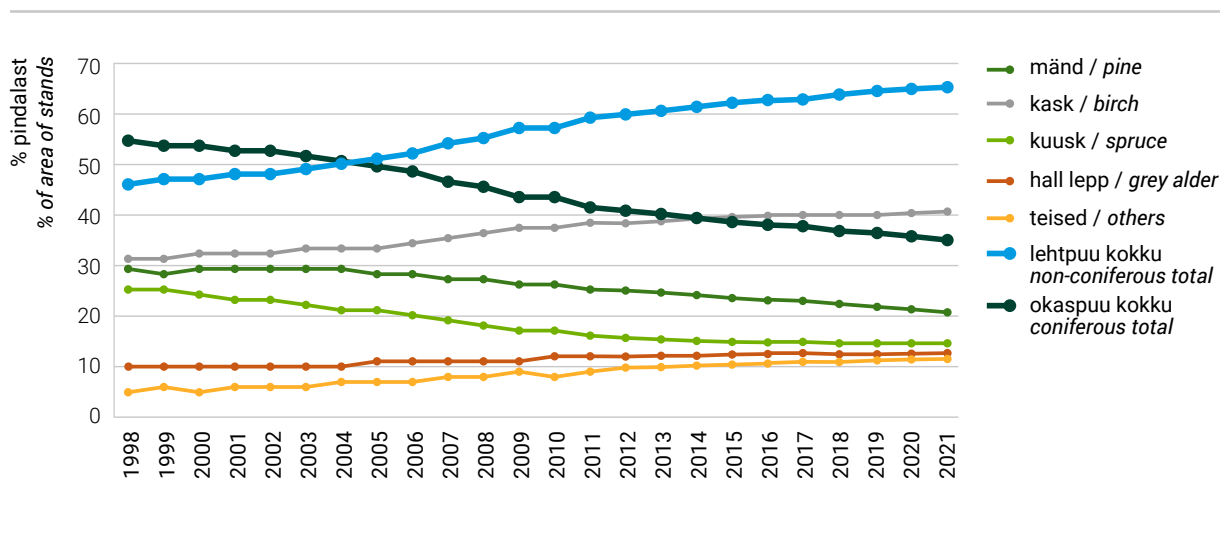

Joonis 1.16.2 Korraldatud riigimetsa puistute pindala jagunemine enamuspuuliigiti aastail 1998–2021
Figure 1.16.2 Distribution of area of forest stands by dominant tree species in state forests with management plans in 1998–2021

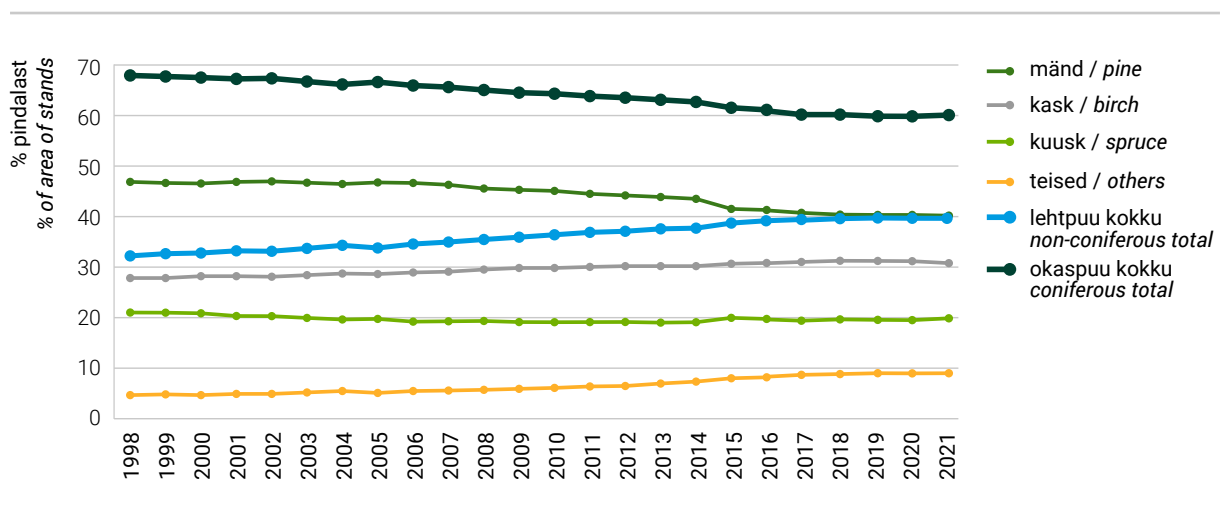

1.17 Muutused korraldatud erametsade vanuselises jagunemises

1.17 Changes in age distribution of private forests with management plans

Männikuid on majandatud mõõdukalt. Palju on keskealisi, valmivaid ja küpseid metsi, mistõttu on puistute mõningane vananemine (enam kui 80-aastased puistud moodustavad 40% kõigist inventeeritud männikutest) loomulik. Lisaks tasub mainimist, et määnd on kõige enam kaitstud puuliik – suur osa (eriti riigimetsa) männikutest on hõlmatud mitmesuguste majanduspiirangutega. Kuigi kuni 20-aastaste noorendike osakaal (sh lagedad ja selgusetad alad) on mõnevõrra suurenenud, ei ole pilt rõõmustav. Noored (kuni 40-aastased) puistud moodustavad ainult 11,5% männikute metsamaa pindalast. Põhjus võib peituda selles, et suurt osa männi lageraielankidest ei ole uuendatud ega uuendata ka praegu männiga, eriti erametsas.

Kuusikuid on raiutud tunduvalt intensiivsemalt. Sellest annab tunnistust metsata metsamaa ja kuni 20-aastaste kuusikute osakaalu oluline suurenemine, seda eelkõige erametsas. Metsata metsamaa (lagedad ja selgusetad alad) moodustab 18% kuuse inventeeritud metsamaa pindalast, mis on kaks või enam korda rohkem kui teistel puuliikidel. Märkimisväärselt on hoogustunud ka kuusekultuuride rajamine, kuid osa erametsa kuuseraiemikest uueneb siiski lehtpuudega. Kõige enam on vähenenud 61–80-aastaste kuusikute osakaal, erametsas lausa kaks korda. Vähenenud ei ole aga üle 80-aastaste puistute osakaal, mis annab alust väita, et küpseid kuusikuid esineb veel küllalt suurel määral – sellest küll osa kaitsealustes metsades. Iseküsimus on selliste puistute seisund.

Kaasikutele on iseloomulik nii vanemate kui ka nooremate vanuseklasside osakaalu kasv. 70-aastaseid ja vanemaid puistuid on kaks korda enam, mis annab märku sellest, et kaasikute uuendusraie potentsiaal on suur. Kolm korda on kasvanud metsata metsamaa ja kuni 20-aastaste noorendike osakaal erametsamaal. Eraldi võib välja tuua, et juriidilistele isikutele kuuluva kase metsamaa pindalast moodustavad noored (kuni 20-aastased) puistud 36% ehk enam kui kolmandiku. Kaasikuid on raiutud, kuigi mõõdukalt, ja kasega on uuenenud osa kasutusest välja jäänud põllumaid. Tõsiasi on aga see, et oluline osa praegustest kasenoorendikest olid varem männikud ja kuusikud. Ilma inimese abita uueneb enamik okaspuulageraielanke lehtpuuga.

Kui võrrelda riigi-, juriidiliste ja füüsiliste isikute metsi, siis ülekaalukalt on kõige nooremad juriidilistele isikutele kuuluvad metsad (keskmine vanus vastavalt 61, 45 ja 56 aastat) ja seda kõigi olulisemate puuliikide arvestuses. Keskmise vanuse erinevus väljendub ka inventeeritud puistute keskmises hektaritagavaras, mis on vastavalt 192, 139 ja 182 m³. Eeltoonud numbrite otsese võrdluse teeb natuke küsitavaks metsade erinev kaetus kehtivate inventeerimisandmetega, samuti kaitstavate metsade väga erinev osakaal. Juriidilisest isikutest metsaomanikud majandavad oma metsi teistest pea kaks korda intensiivsemalt ja seni on erametsa raiemahtu toetanud omandivormi muutus – füüsilised isikud on müünud oma metsi juriidilistele isikutele. Kui see protsess enam senises mahu ei jätkuks, siis võib eeldada erametsa raiemahu vähenemist. Nendel, kes tahaksid raiuda, puudub ressurss; kellel on aga ressurss, puudub tahe raiuda.

Joonis 1.17.1 Korraldatud era- ja riigimetsa männikute vanuseline jagunemine 1999. ja 2021. aastal
Figure 1.17.1 Distribution of area of pine stands in private and state forest land with forest management plans by age classes in 1999 and 2021

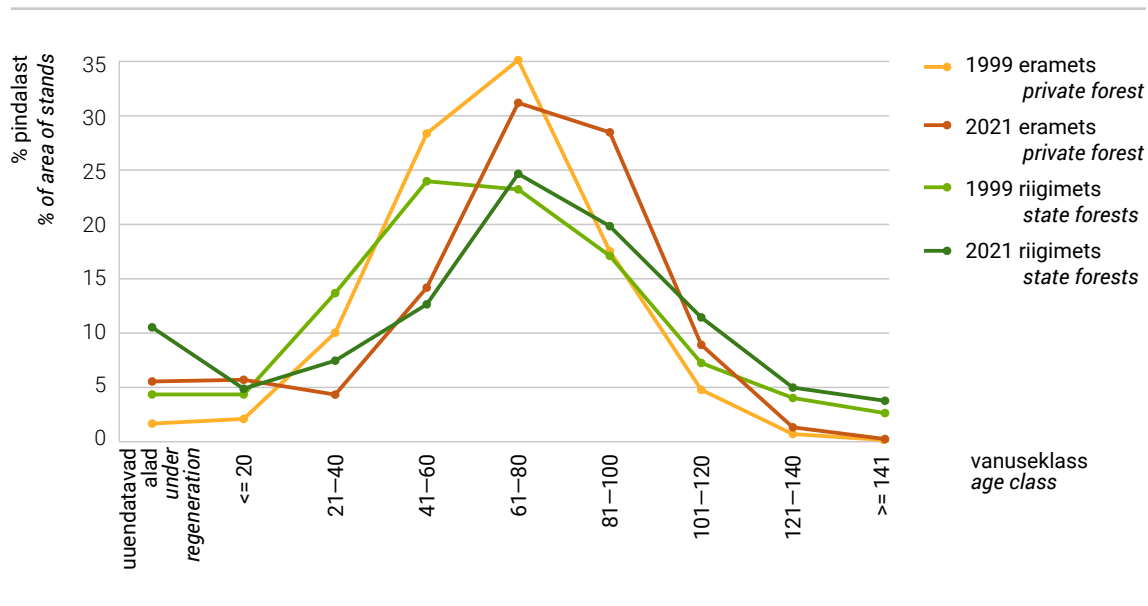

Joonis 1.17.2 Korraldatud era- ja riigimetsa kuusikute vanuseline jagunemine 1999. ja 2021. aastal
Figure 1.17.2 Distribution of area of spruce stands in private and state forest land with forest management plans by age classes in 1999 and 2021

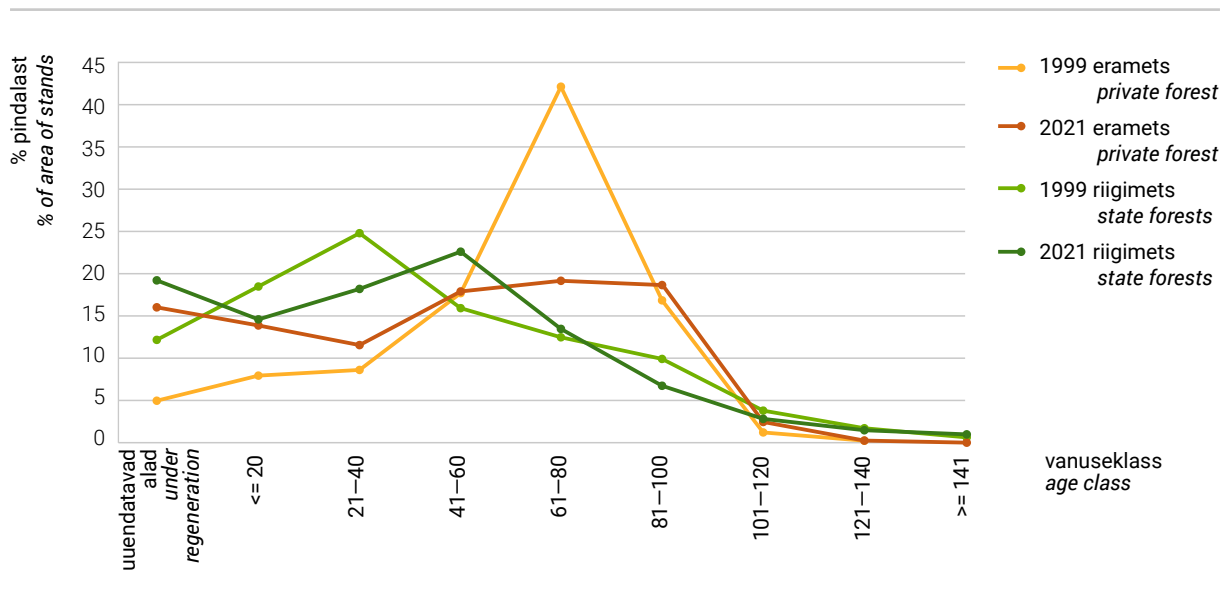

Joonis 1.17.3 Korraldatud era- ja riigimetsa kaasikute vanuseline jagunemine 1999. ja 2021. aastal
Figure 1.17.3 Distribution of area of birch stands in private and state forest land with forest management plans by age classes in 1999 and 2021

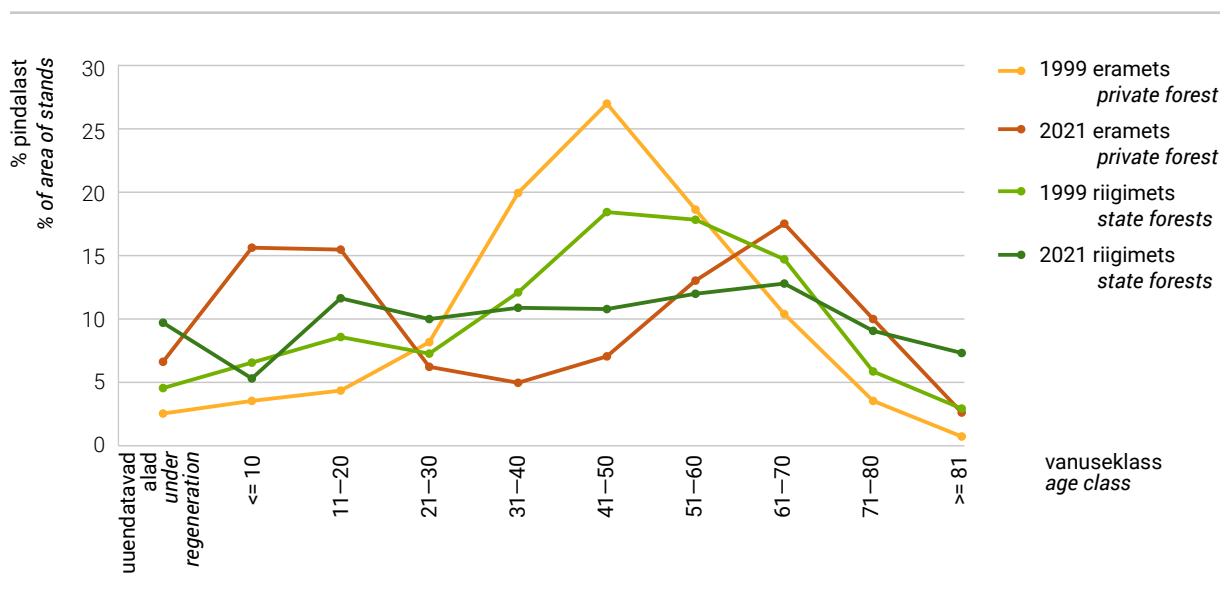

1.18.1 Metsaregistrisse kantud metsaeraldised maakonniti seisuga 21.03.2022

1.18.1 Number of forest subcompartments registered in Forest Register by counties as of 21.03.2022

Maakond County	Metsaeraldis / Forest subcompartment		
	Arv Number	Pindala (ha) Area (ha)	Keskmine pindala (ha) Average area (ha)
Harju	160 587	193 704,9	1,21
Hiiu	48 859	60 508,4	1,24
Ida-Viru	104 902	158 577,6	1,51
Jõgeva	102 926	132 554,0	1,29
Järva	96 912	130 133,3	1,34
Lääne	67 723	84 055,6	1,24
Lääne-Viru	128 395	178 043,8	1,39
Põlva	83 159	83 413,5	1,00
Pärnu	193 970	272 311,7	1,40
Rapla	109 664	134 972,0	1,23
Saare	103 005	128 492,6	1,25
Tartu	104 558	130 205,9	1,25
Valga	105 430	103 404,7	0,98
Viljandi	139 754	169 916,8	1,22
Võru	149 518	142 987,3	0,96
Kokku / Total	1 699 362	2 103 282,0	1,24

Allikas: Keskkonnaagentuur, metsaregister 2022
 Source: Estonian Environment Agency, forest register 2022

1.18.2 Metsaregistrisse kantud metsamaa eraldiste ja katastriüksuste jagunemine omandivormi järgi seisuga 21.03.2022

1.18.2 Forest subcompartments and cadastral units registered in forest register by ownership categories 21.03.2022

Omandivorm <i>Ownership category</i>	Metsamaa pindala <i>Area of forest land (ha)</i>	Eraldis <i>Forest subcompartment</i>		Metsaga katastriüksus <i>Cadastral units with forest</i>	
		Arv <i>Number</i>	Keskmine pindala <i>Average area (ha)</i>	Arv <i>Number</i>	Keskmine pindala <i>Average area (ha)</i>
Eraomand, füüsilise isiku <i>Private physical person</i>	507 819	586 784	0,87	78 111	6,5
Eraomand, juriidilise isiku <i>Private juridical person</i>	494 551	479 409	1,03	59 695	8,3
Eraomand, ühisomand <i>Private shared ownership</i>	6 613	7 152	0,92	862	7,7
Munitsipaalomand <i>Municipal ownership</i>	3 621	3 269	1,11	393	9,2
Avalik-õiguslik omand <i>Other persons in public law</i>	16 037	11 457	1,40	1 078	14,9
Riigiomand <i>State ownership</i>	1 070 166	607 374	1,76	21 419	50,0
Segaomand <i>Mixed ownership</i>	137	118	1,16	7	19,6
Teadmata <i>Ownership not identified</i>	4 338	3 799	1,14	360	12,0
Kokku / <i>Total</i>	2 103 282	1 699 362	1,24	161 925	13,0

Allikas: Keskkonnaagentuur, metsaregister 2022 / Source: Estonian Environment Agency, forest register 2022

1.19 Ülevaade maakasutuse, maakasutuse muutuse ja metsanduse (LULUCF) sektorist aastail 1990–2021

1.19 Overview of Land Use, Land-Use Change and Forestry (LULUCF) sector in 1990–2021

Maakasutuse, maakasutuse muutuse ja metsanduse (LULUCF) sektoris hinnatakse inimtekkeliste kasvuhoonegaaside (KHG) heidet ning sidumist järgmistes maakasutuskategooriates: metsamaa, põllumaa, rohumaa, märgalad (sh turbakarjäärid), asustusalad ja muu maa. Kategooriad jagunevad omakorda samasse maakasutusklassi jäänud aladeks ja maakasutusmuutusega aladeks. Iga alamkategooria all raporteeritakse aastane süsinikuvaru muutus järgmistes süsinikuallikates: elus biomass (maapealne ja maa-alune biomass), surnud orgaaniline aine (surnud puit ja varis) ning mullad (mineraal- ja turvasmullad). Lisaks antakse hinnang puittoodete (HWP – *harvested wood products*) kohta järgmistes alamkategooriates: saematerjal ja puitplaadid, kemi-termo-mehaaniline puitmass ning paber ja papp. LULUCFi aruandluses hinnatakse ühe aasta jooksul toimunud süsinikuvaru muutusi. Ka antakse hinnang N₂O- ja CH₄-voogudele, mis tulenevad turvasmuldade kuivendamisest, põlengutest ning lämmastiku mineraliseerumisest ja leostumisest muldades.

LULUCF on üks viiest kasvuhoonegaaside inventeerimise sektorist, mille heitkogused esitatakse igal aastal Euroopa Komisjonile ja ÜRO kliimamuutuste raamkonventsiooni sekretariaadile. Esitatud andmed sisaldavad hinnanguid alates 1990. aastast kuni üle-eelmise aastani (X–2 aastat). 2023. aasta raporti koostamise algul, 2022. aastal, olid värskemad andmed saadaval 2021. aasta kohta. LULUCFi sektori netoheide oli 2021. aastal 2,88 miljonit tonni CO₂ ekvivalenti (ekv) (joonis 1.19.1).

LULUCFi sektori kasvuhoonegaaside sidumist ja heidet mõjutavad peamiselt metsade vanuseline struktuur, majandamisviisid metsanduses ja põllumajanduses, turvasmuldade ja aiandusturba kasutamine ning süsiniku talletamine puittoodetes.

Möödunud kümnendil varieerusid LULUCFi sektori heitkogused suurtes piirides ebastabiilse raie-intensiivsuse ja raadamise tõttu, mis olid tingitud Eesti sotsiaal-majandusliku olukorra muutustest. 2023. aasta aruande kohaselt on LULUCFi sektor netoheites alates aastast 2017. Ainsad kategooriad, mis jätkuvalt süsinikku seovad, on puittoodet ja väiksemal määral ka rohumaad. Suurima netoheitega on metsamaa ja märgalad, jäädes sarnasesse suurusjärku (ca 1,4 miljonit tonni CO₂ ekv).

LULUCFi sektori peamine süsiniku siduja on varem olnud metsamaa (kogupindalaga 2,45 miljonit ha 2021. aastal). Kuna Eesti metsade vanuselises struktuuris domineerivad küpsed puistud (39% puistustest on üle 60 aasta vanad), on aastane netojuurdekasv olnud väiksem kui varasematel aastatel. Küpsete metsade suur osakaal, viimase kümnendi kõrge raiemaht, järjepidevalt suurenenud lagedate alade, selgusetu alade ja noorendike summaarne osakaal ning stabiliseerunud metsamaa pindala on süsiniku sidumist biomassi vähendanud. Lisaks on vanemate metsade osakaalu ja kahjustuste tõttu suurenenud puude suremus, mis on kaasa toonud suuremad heitkogused. Metsamaa kategooria heitkogus 2021. aastal oli 1,40 miljonit tonni CO₂ ekv.

Põllumaa kategooria hõlmab põllumaid, püsilultuure, pikaajalisi kultuurrohumaid ja põllumajanduslikust kasutusest kõrvale jäänud maid, millel on veel säilinud haritava maa tunnused. Hinnati süsinikuvaru muutusi viljapuude biomassis ning mineraal- ja turvasmuldades, samuti põllumaade rajamisega seotud CO₂- ja N₂O-heidet. Põllumaa kategooria pindala oli 2021. aastal 0,98 miljonit ha ja

kasvuhoonegaaside summaarne heitkogus 0,59 miljonit tonni CO₂ ekv. Põllumaa kategooria mineraalmullad on olnud pärast Nõukogude Liidu lagunemist süsiniku sidujad, sest suur osa maid jäi aktiivsest kasutusest välja. Lisaks on muutunud ka maaharimise viisid – traditsioonilise mullaharimise asemel rakendatakse nüüd enam pindmist harimist ja otsekülvi. Samas on kategooria olnud turvasmuldadest tulenevate suurte CO₂ heitkoguste tõttu alates 1990. aastast valdavalt kasvuhoonegaaside heiteallikas.

Rohumaade pindala oli 2021. aastal 0,28 miljonit ha. Siia alla kuuluvad peamiselt looduslikud ja poollooduslikud rohumaad ning põõsastikud. Rohumaad sidusid 2021. aastal 0,03 miljonit tonni CO₂ ekv. Kõige suurem KHG-heide tuleb selles kategoorias samuti turvasmuldade kuivendamisest. Seevastu mineraalmuldades toimub maakasutusmuutuste tõttu CO₂ sidumine.

Märgalad katavad 0,43 miljonit ha Eesti pindalast. Selles kategoorias raporteeriti kasvuhoonegaaside heidet turbakaevandusaladelt, mis moodustasid 2021. aastal 0,026 miljonit ha, ja aiandusturba kasutamise seotud heitkoguseid. 2021. aastal oli aiandusturba kaevandamismaht 0,87 miljonit tonni, mis on 35,2% suurem kui aasta varem. Samuti hinnati turbakarjäärde laiendamise eesmärgil tehtud metsa raadamisest ning muudel põhjustel metsamaa ja rohumaad märgaladeks muutumisest tingitud süsinikuvaru kadu. Looduslikel märgaladel toimuvat kasvuhoonegaaside sidumist ja heidet inventuuri raames ei hinnata. Summaarne heide märgalade kategooriast oli 2021. aastal 1,45 miljonit tonni CO₂ ekv.

Asulate kategooria hõlmab peamiselt tihehoonestusala koos teede, tänavate, väljakute, trasside ja parkidega. Siia alla arvatakse ka tööstus- ja tootmismaad, karjäärid (v.a freesturbaväljad) ning spordirajatised ja lennuväljad. Kokku oli asulate kategooria all 0,35 miljonit ha maad, kuid heitkoguseid arvestatakse ainult maakasutusmuutusega aladelt. Biomassi ja mulla eemaldamisest tingitud kasvuhoonegaaside heide oli 2021. aastal 0,32 miljonit tonni CO₂ ekv.

Muu maa kategooriasse arvestati 0,044 miljonit ha maad. Siia kuuluvad kõik alad, mis ei ole paigutatud ülalmainitud kategooriate alla, näiteks kasutuskõlbmatu mineraalmaad. IPCC meetodika kohaselt on kohustuslik raporteerida selle kategooria all ainult maakasutusmuutustest tingitud kasvuhoonegaaside heidet. Muu maa heitkoguseks hinnati 2021. aastal 0,10 miljonit tonni CO₂ ekv.

Puittoodete kategoorias seoti 2021. aastal 0,95 miljonit tonni CO₂. Kõige suurema panuse sellesse reservuaari andsid saematerjal ja puitplaadid. Paberi ja papi ning kemi-termo-mehaanilise puitmassi kategooriate osakaal ja mõju süsinikuringlusele on lühiajaline ja väike, seda eelkõige lühikese poolestusaja tõttu.

Kui maakasutusmuutuste või metsa- ja rohumaade majandamise tõttu väheneb süsinikuvaru mineraalmullas, toob see kaasa mulla orgaanilises aines oleva lämmastiku mineraliseerumise ja N₂O-heite. Otsene N₂O heitkogus lämmastiku mineraliseerumisest oli 2021. aastal 0,026 miljonit tonni CO₂ ekv, mis on juba maakasutuskategooriate netoheite hulka arvestatud. LULUCFi sektori koguheitesse lisandub veel kaudne N₂O-heide mineraliseerunud lämmastiku leostumisest, mis oli 2021. aastal hinnanguliselt 0,006 miljonit tonni CO₂ ekv.

Eraldi hinnatakse põlengutest tulenevat CH₄ ja N₂O heitkoguseid metsamaal, rohumaal ja märgaladel. Rohumaade põlengute alla arvestatakse ka märgalade puitse biomassi põlengu heide, kuid viimased on marginaalsed. 2021. aastal toimusid põlengud 22,54 ha metsamaal ja 12,05 ha rohumaadel. Põlengutest tingitud heitkogus oli 2,26 t CH₄ ja 0,04 t N₂O.

LULUCFi sektori põhisisendiks on statistilise metsainventuuri (SMI) andmed. SMI hindab nii mõõtmishetke maakategooriat kui ka maakategooria muutusi. Kõikide maakategooriate pindalad, mineraal- ja turvasmuldade pindalad ning elus ja surnud puidu tagavara hinnangud on samuti pärit SMIst. Põlengute andmed saadakse Päästametist ja välitöid teeb Keskkonnaagentuur. Muldade netoheite hinnangud põhinevad Rootsi heitekoefitsientidel, IPCC vaikeväärtustel ning Eesti teadusartiklidel ja eksperdi hinnangutel.

Joonis 1.19.1 LULUCF-i sektori kasvuhoonegaaside emissioon (+) ja sidumine (-) 1990–2021 (CO₂ ekvivalentides)
Figure 1.19.1 Greenhouse gas emissions (+) and uptakes (-) in 1990–2021 in the LULUCF sector (CO₂ eq.)

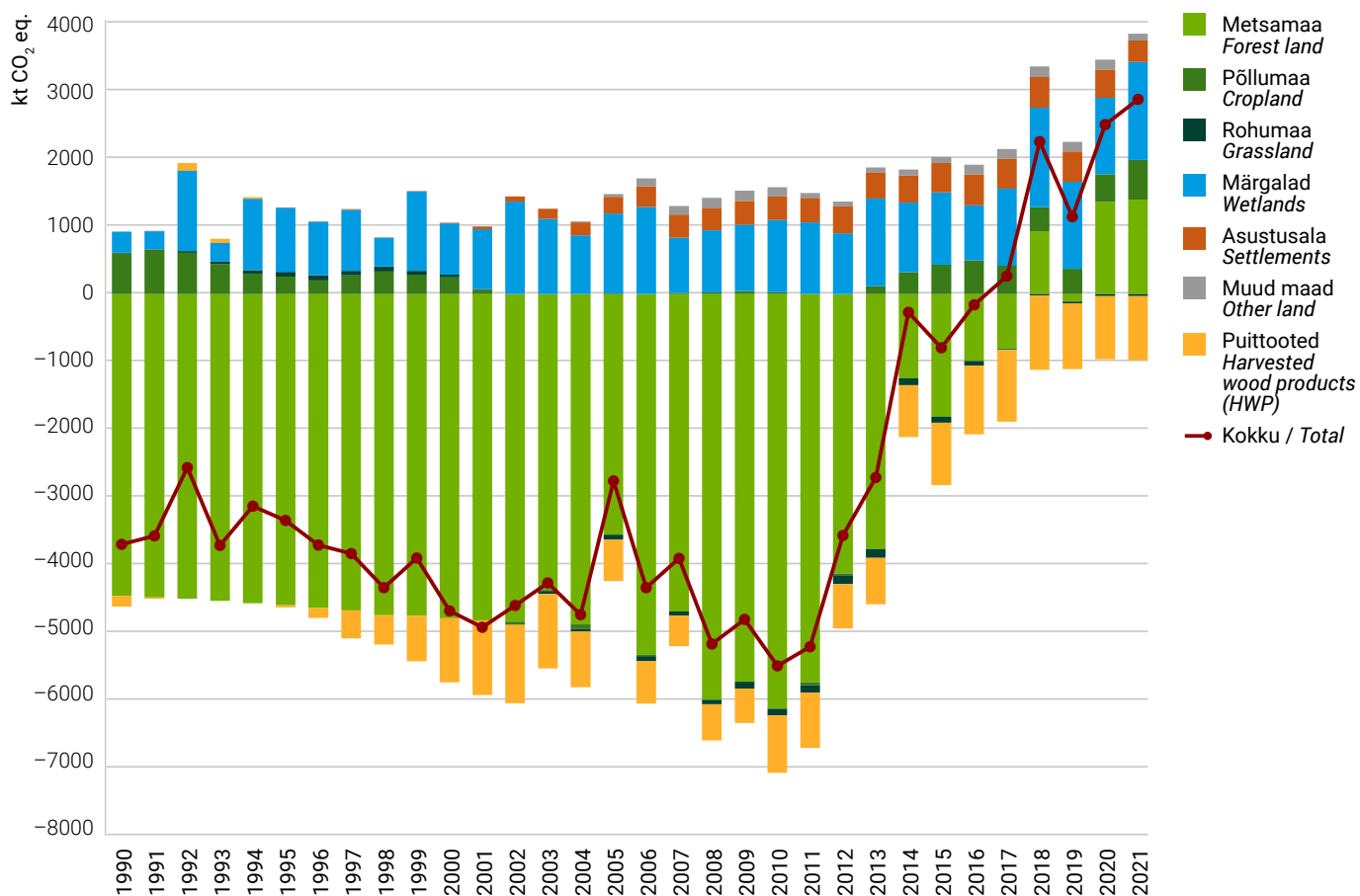

1.19.2 Eesti maismaa pindala jagunemine maakasutuse järgi LULUCF sektoris (1000 ha)

1.19.2 Distribution of mainland of Estonia by land use in LULUCF sector (1000 ha)

Aasta Year	Metsamaa* Forest land*	Põllumaa Cropland	Rohumaa Grassland	Looduslikud mitte- majandatavad märgalad Unmanaged wetlands	Majan- datavad märgalad** Managed wetlands**	Asustus- alad Settle- ments	Muu maa Other land	Kokku Total
	(1000 ha)							
1989	2364,0	1046,7	299,3	407,4	32,5	330,4	53,8	4534,0
1990	2365,7	1046,2	298,7	407,4	32,5	329,9	53,6	4534,0
1991	2368,5	1044,8	298,0	407,3	32,6	329,6	53,2	4534,0
1992	2372,4	1042,7	297,2	407,2	32,6	329,1	52,7	4534,0
1993	2377,4	1039,3	296,8	407,0	32,7	328,7	52,1	4534,0
1994	2382,4	1034,8	297,7	406,7	32,7	328,4	51,4	4534,0
1995	2387,8	1029,4	298,9	406,4	32,6	328,1	50,8	4534,0
1996	2393,5	1023,3	300,6	406,0	32,6	327,7	50,2	4534,0
1997	2399,5	1016,3	303,0	405,7	32,4	327,4	49,6	4534,0
1998	2405,3	1009,9	305,5	405,5	32,0	326,9	49,0	4534,0
1999	2411,3	1003,8	307,3	405,5	31,7	326,3	48,0	4534,0
2000	2416,9	998,3	309,1	405,3	31,4	325,9	47,1	4534,0
2001	2421,2	993,9	311,0	405,1	30,9	325,6	46,3	4534,0
2002	2424,8	990,5	312,2	404,9	30,7	325,6	45,4	4534,0
2003	2428,6	987,0	312,6	404,5	30,5	326,2	44,6	4534,0
2004	2431,8	983,9	312,5	404,1	30,4	327,1	44,1	4534,0
2005	2434,9	981,4	311,4	403,7	30,6	328,4	43,7	4534,0
2006	2437,5	979,0	309,4	403,3	31,0	330,2	43,6	4534,0
2007	2439,7	977,0	307,2	402,8	31,4	332,1	43,7	4534,0
2008	2441,2	975,6	305,2	402,4	31,9	334,0	43,8	4534,0
2009	2442,1	974,8	302,8	402,0	32,5	335,8	43,9	4534,0
2010	2442,9	974,0	301,0	401,6	33,1	337,5	44,0	4534,0
2011	2444,0	973,4	299,3	401,2	33,4	338,9	43,7	4534,0
2012	2445,3	972,9	297,0	400,8	33,7	340,6	43,6	4534,0
2013	2446,3	972,8	294,5	400,6	34,0	342,2	43,6	4534,0
2014	2447,0	973,2	291,8	400,3	34,2	343,8	43,6	4534,0
2015	2447,4	974,2	288,7	400,1	34,4	345,6	43,6	4534,0
2016	2447,3	975,0	285,9	399,7	34,7	347,4	43,9	4534,0
2017	2447,0	976,0	283,6	399,3	35,0	348,9	44,1	4534,0
2018	2446,8	976,8	281,3	398,9	35,3	350,7	44,2	4534,0
2019	2446,9	977,0	279,4	398,5	35,5	352,4	44,3	4534,0
2020	2447,1	976,9	278,0	398,2	35,6	353,9	44,4	4534,0
2021	2447,4	976,9	276,8	398,0	35,6	354,9	44,3	4534,0

* Kliimaaruandluses kasutatav metsamaa pindala on mõnevõrra suurem Eesti metsamaa mõiste alusel hinnatud metsamaa pindalast, kuna sisaldab osaliselt ka põõsastikke ning puittaimestikuga kaetud soolalasi ja looduslike rohumaaid / Forest area used in climate report is bigger than forest area according to Estonian forest law. In climate report forest area also partly contains shrubs, swamps and natural grasslands

** Majandatavate märgalade hulka kuuluvad turbatootmisalad, püsivalt üleujutatud alad ja alad, mille maakasutus on muutunud märgalaks / Areas of managed wetlands include peat extraction sites, flooded lands and lands that have been converted to wetlands

Täpsemad kliimaaruandluse definitsioonid võib leida kasvuhoonegaaside heitkoguste inventuuri aruandest (<https://envir.ee/kliima/kasvuhoonegaasid#aruanded>) / Precise definitions can be found in national inventory report of greenhouse gases (<https://envir.ee/kliima/kasvuhoonegaasid#aruanded>)

Allikas: Keskkonnaagentuur, SMI 2021 / Source: Estonian Environment Agency, NFI 2021

Metsamaa pindala muutumine

LULUCFi metsamaa määratlus on mõnevõrra leebem ja erineb metsaseaduses sätestatud metsamaa määratlusest. See hõlmab lisaks Eesti metsamaale ka osalt puisrabasid, põõsastikke ja metsastuvaid rohumaid (tabel 1.19.3).

Metsamaa pindala on olnud viimase 80 aasta jooksul kasvutrendis. Kui sotsialistlik põllumajandus-süsteem 1990ndate aastate alguses lagunes ja märgatav osa põllumajandusmaast kasutusest välja langes, siis see ala valdavalt metsastus. Lisaks on metsastumist toimunud looduslike rohumade arvelt. Väiksema osakaaluga on olnud märgalade, asulate ja muu maa kategooriate metsastumine (joonis 1.19.5). Viimasel kümnendil on aga metsamaa pindala kasv aeglustunud – selle põhjuseks on metsastumise (nii inimtekkeline kui ka looduslik) vähenemine ja raadamiste suurenemine. Enim on raadamist toimunud metsamaa muutmisel asustusalaks (sh ka trassid), mis hoogustus 2000ndate aastate keskel ja jätkub siiani (joonis 1.19.6). Teine suurem raadamise põhjus on poollooduslike koosluste taastamine ja metsastunud põllumaade püsirohumaaks muutmine. Alates 2006. aastast on tõusnud ka muuks maaks raadatud pindalad, mille taga on peamiselt kaitsevää polügoonide rajamine.

1.19.3 Eesti ja LULUCF maakategooriate risttabel SMI järgi 2021. aastal (1000 ha)

1.19.3 Matrix of Estonian and IPCC land-categories in 2021 (1000 ha) according to NFI

Eesti maakategooria <i>Estonian land-category</i>	IPCC maakategooria (1000 ha) <i>IPCC land-category (1000 ha)</i>					
	Metsamaa <i>Forest land</i>	Põllumaa <i>Cropland</i>	Rohumaa <i>Grassland</i>	Märgalad <i>Wetlands</i>	Asustusalad <i>Settlements</i>	Muu maa <i>Other land</i>
Metsaga metsamaa (M) <i>Forest land</i>	2 117,9					
Metsata metsamaa (MM) <i>Unstocked forest land</i>	207,8					
Haritav põllumaa (PM) (v.a PK, PR) <i>Arable land (excl. PK, PR)</i>		663,1				
Püsikultuurid (PK) <i>Permanent crops</i>		2,7				
Pikaajaline kultuurrohuma (PR) <i>Long-term cultural grassland</i>		311,1				
Põõsastik (P) <i>Bushes</i>	20,4		41,2			
Looduslik rohuma (RM) <i>Natural grassland</i>	36,4		207,7			
Soo (S) <i>Swamp, bog</i>	60,8		25,2	141,8		
Siseveed (SV) <i>Inland water bodies</i>				266,4		
Turbakarjäärid (KT) <i>Peat quarry</i>				25,5		
Karjäärid (K) (v.a KT) <i>Opencast pit (excl. KT)</i>					7,9	
Asustusalad (A) (v.a T, TR) <i>Settlements (excl. T, TR)</i>					201,0	
Teed ja raudteed (T) <i>Roads, railways</i>					65,1	
Trassid (TR) <i>Lines, power lines etc.</i>					80,9	
Kasutuskõlbmatu mineraalmaa (KK) <i>Unusable arable land</i>	4,2		2,6			36,5
Muu maa (Y) <i>Other land</i>						7,8
Kokku / <i>Total</i>	2 447,4	976,9	276,8	433,6	354,9	44,3

Allikas: Keskkonnaagentuur, SMI 2021 / Source: Estonian Environment Agency, NFI 2021

1.19.4 Maakasutuse muutuse maatriks LULUCF maakategoriates 31.12.1989 kuni 31.12.2021 (1000 ha)

1.19.4 Land-use change matrix for LULUCF land-use categories from 31.12.1989 to 31.12.2021 (1000 ha)

	IPCC maakatgoria IPCC land-category	Maakasutus 1990. aasta alguses (1000 ha)* Land-use at the beginning of year 1990 (1000 ha)					Kokku Total 2021	
		Metsamaa Forest land	Põllumaa Cropland	Rohumaa Grassland	Märgalad Wetlands	Asustusalad Settlements		Muu maa Other land
Maakasutus 2021. aasta lõpus (1000 ha)** Land use at the end of year 2021 (1000 ha)	Metsamaa Forest land	2328,1	38,7	50,7	10,7	7,9	11,3	2447,4
	Põllumaa Cropland	1,7	950,8	24,1	0,2	0,1	0,0	976,9
	Rohumaa Grassland	9,3	47,6	215,8	0,9	1,7	1,4	276,8
	Märgalad Wetlands	3,5	0,1	0,6	427,7	1,7	0,0	433,6
	Asustusalad Settlements	18,1	8,9	7,9	0,2	319,0	0,9	354,9
	Muu maa Other land	3,2	0,6	0,3	0,1	0,0	40,1	44,3
	Kokku 1990 Total 1990	2364,0	1046,7	299,3	439,9	330,4	53,8	4534,0
	Muutus alates 1990 Change since 1990	83,44	-69,8	-22,5	-6,3	24,5	-9,5	
	Suhteline muutus (%) Change since 1990 (%)	3,5	-6,7	-7,5	-1,4	7,4	-17,6	

* Veergudes on näha, millisteks maakatgoriateks on algne maakasutus muutunud. Rohelisega on tähistatud samaks maakatgoriaks jäänud pindala. / Columns indicate into which land categories the initial area has been transformed. Green cells indicate the area which remained into the same land category.

** Ridades on toodud, millistest maakatgoriatest on 2021. aasta maakegooria moodustunud võrreldes 1990. aastaga. / Rows indicate from which land categories the 2021 area has been formed compared to 1990.

Allikas: Keskkonnaagentuur, SMI 2021 / Source: Estonian Environment Agency, NFI 2021

Joonis 1.19.5 Metsastunud ala aastane jaotus varasema maakategooria järgi 31.12.1989 kuni 31.12.2021 (1000 ha)

Figure 1.19.5 Annual distribution of the afforested/reforested area according to the previous land category from 31.12.1989 to 31.12.2021 (1000 ha)

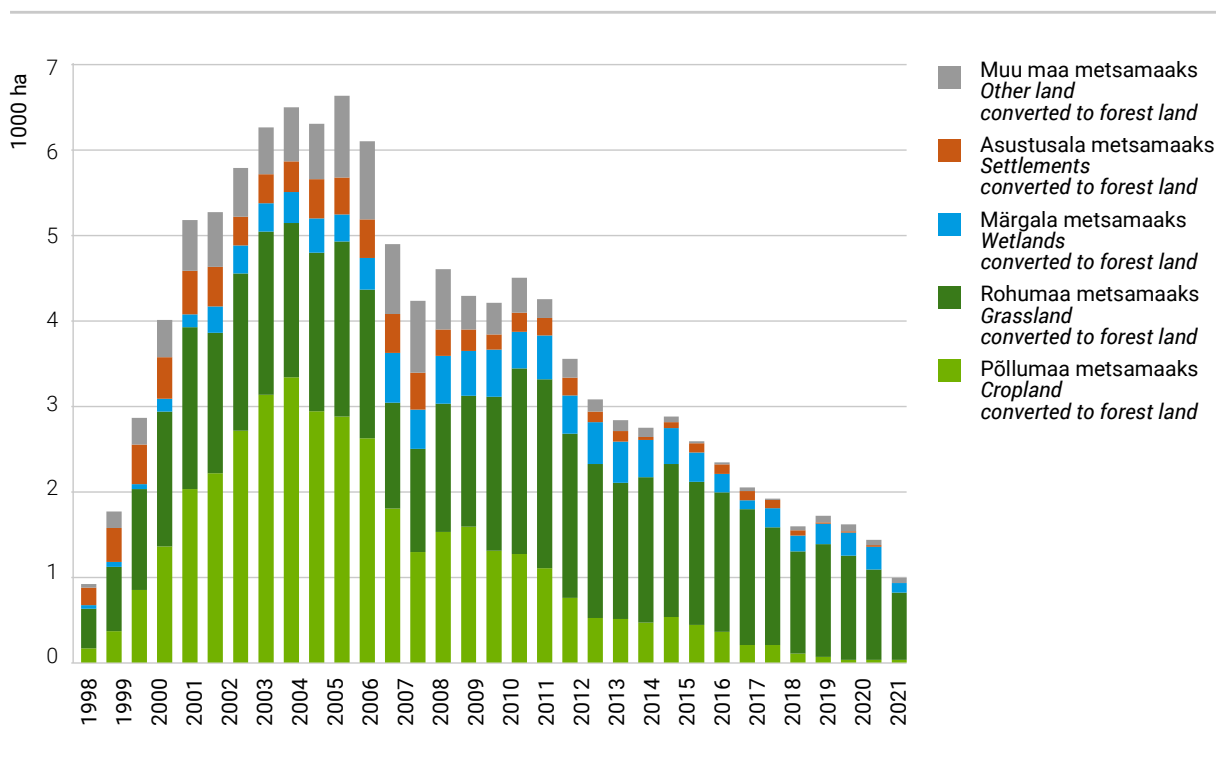

Joonis 1.19.6 Raadatud ala aastane jaotus hilisema maakategooria järgi 31.12.1989 kuni 31.12.2021 (1000 ha)

Figure 1.19.6 Annual distribution of the deforested area according to the later land category from 31.12.1989 to 31.12.2021 (1000 ha)





Foto: Jüri Pere

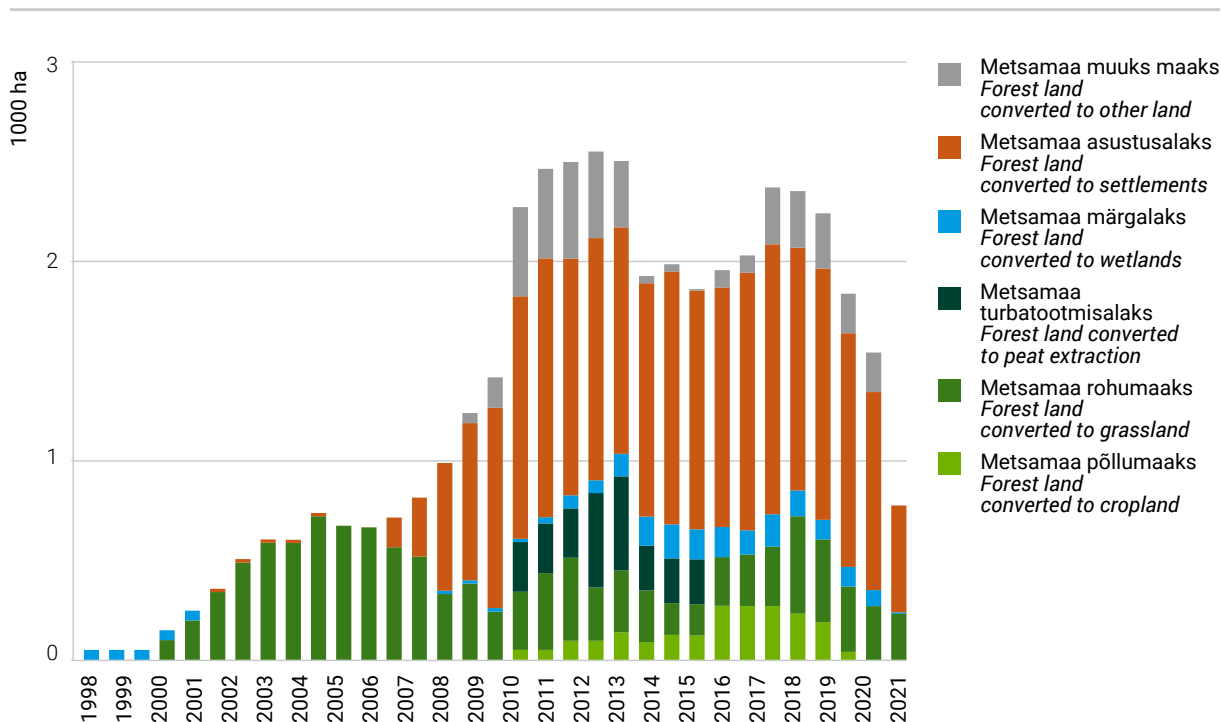

Mets

2. Metsaomand

2. Forest ownership

2. Metsaomand

2. Forest ownership

2.1 Metsaomandi jagunemine

2.1 Distribution of forest land by ownership

Metsaomandi olemi ja muutuste iseloomustamiseks on enamasti kasutatud maakatastri andmeid, mille põhjal on võimalik iseloomustada metsaomandi üldist jagunemist omaniku tüübiti ja paiknemist maakonniti. Kuna katastriüksuste andmed on kinnistusraamatu andmetega sidumata, ei ole võimalik hinnata metsaomanike arvu ega neile kuuluva metsamaa jagunemist metsamaa suuruse järgi. Riigimetsa Majandamise Keskuse (RMK) hallatavate maade puhul on katastrisse kantud metsamaana ka muid kõlvikuid (nt soid). Samas ei kajastu maakatastris registrisse kandmata metsamaad. Kokku oli 2022. aasta jaanuaris maakatastris arvel 2,297 miljonit hektarit metsamaad (2021. a algul 2,293 milj ha).

Metsaomandi jagunemist iseloomustavad ka metsavarude peatüki tabelid 1.18.1 ja 1.18.2, mis on koostatud metsaresursi arvestuse riikliku registri (metsaregistri) andmete põhjal. Registrisse on kantud metsainventeerimise käigus kirjeldatud metsaeraldiste andmed, mis on eelduseks uuendus-, harvendus- ja valikraie tegemisel. Inventeerimisandmed ei ole kohustuslikud kinnisasjade puhul, kus metsa pindala on väiksem kui kaks hektarit (füüsilisele isikule kuuluval kinnisasjal väiksem kui viis hektarit). Metsaregistris oli 2022. aasta 21. märtsi seisuga metsainventeerimise andmed 2 103 282 ha metsamaa eraldiste kohta, millest 1 008 983 ha moodustas erametsamaa, 1 070 166 ha riigimetsamaa ning 19 795 ha munitsipaal- ja muud avalik-õiguslike isikute metsamaad.

Metsaomandi jagunemise kohta esitab hinnangud ka statistiline metsainventeerimine (SMI). Võrreldes maakatastri ja metsaregistriga võib SMI eeliseks pidada asjaolu, et see katab kõiki metsi. Seejuures tuleb arvestada statistilise valikmeetodi kasutamisest tuleneva veaga. 2,326 miljoni hektari suurusest metsamaa kogupindalast oli SMI 2021. aasta mõõtmiste andmetel riigimetsa 1,19 miljonit ha ehk 51% (sellest RMK halduses 1,08 miljonit ha), erametsa 1,13 miljonit ha ehk 48,5% (sellest 0,64 miljonit ha füüsiliste isikute omanduses) ning metsamaa omand oli määratlemata (tagastatav või erastatav maa, sh kinnistamata riigi reservmaa) 11 431 hektaril (0,5%). Täpsemalt vt joonis 2.1.1 ja tabel 2.1.2.

Joonis 2.1.1 Metsamaa jaotus omandivormiti (SMI 2021)

Figure 2.1.1 Distribution of forest land area by ownership categories (NFI 2021)

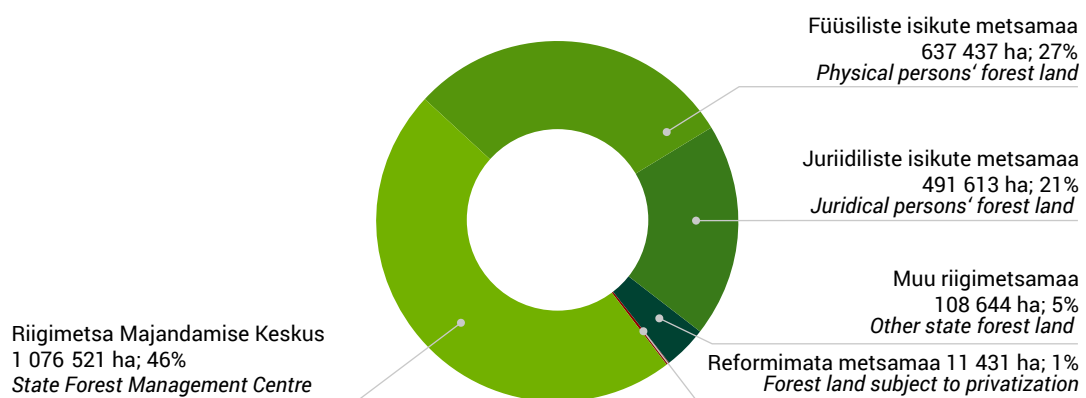

2.1.2 Metsamaa jaotus omandivormiti aastail 2005–2021

2.1.2 Distribution of forest land area by ownership categories in 2005–2021

Omandivorm / Ownership category	2005	2006	2007	2008	2010	2012	2014	2016	2017	2018	2019	2020	2021	
RMK* SFMC*	Metsamaa / Forest land (1000 ha)	835,1	817,4	806,0	788,8	806,1	848,8	926,3	1 056,3	1 090,7	1 086,8	1 072,0	1 094,2	1 076,5
	Suhteline viga / Relative error (±%)	4,2	4,2	4,2	4,2	2,8	2,7	2,5	1,8	1,8	2,0	2,1	2,0	2,0
	Kogupindala / Total area (1000 ha)	1 057,0	1 045,7	1 048,3	1 026,2	1 042,9	1 116,3	1 233,3	1 377,5	1 410,6	1 428,2	1 411,6	1 445,2	1 429,2
	Suhteline viga / Relative error (±%)	3,4	3,4	3,4	3,4	2,3	2,2	2,0	1,8	1,7	1,7	1,7	1,7	1,7
	Metsamaa osakaal** / Share of forest land** (%)	79,0	78,2	76,9	76,9	77,3	76,0	75,1	76,7	77,3	76,1	75,9	75,7	75,3
	Osakaal metsamaast*** / Share from forest land*** (%)	36,9	36,3	36,4	35,9	36,4	38,0	40,7	45,7	46,8	46,6	46,0	47,1	46,3
Muu riigimaa Other forest land	Metsamaa / Forest land (1000 ha)	67,3	68,0	74,0	67,4	75,7	74,0	78,8	115,3	96,7	121,4	122,1	106,2	108,6
	Suhteline viga / Relative error (±%)	16,6	15,8	14,9	15,4	10,1	10,3	9,6	6,8	7,9	6,9	6,9	7,4	7,3
	Kogupindala / Total area (1000 ha)	213,7	220,9	237,8	235,6	259,9	264,9	273,5	511,8	494,5	540,4	534,7	529,0	533,8
	Suhteline viga / Relative error (±%)	8,6	8,5	8,1	8,3	5,3	5,3	5,0	3,3	3,4	3,1	3,1	4,0	4,0
	Metsamaa osakaal** / Share of forest land** (%)	31,5	30,8	31,1	28,6	29,1	27,9	28,8	22,5	19,6	22,5	22,8	20,1	20,4
	Osakaal metsamaast*** / Share from forest land*** (%)	3,0	3,0	3,3	3,1	3,4	3,3	3,5	5,0	4,2	5,2	5,2	4,6	4,7
Füüsiliste isikute maa Physical persons' forest land	Metsamaa / Forest land (1000 ha)	787,9	794,7	765,6	766,3	757,3	746,4	745,4	664,3	667,5	647,6	650,3	640,3	637,4
	Suhteline viga / Relative error (±%)	4,3	4,2	4,3	4,3	2,9	3,0	2,9	2,5	2,6	2,8	2,8	2,8	2,8
	Kogupindala / Total area (1000 ha)	1 836,9	1 861,0	1 866,5	1 875,5	1 877,9	1 844,1	1 832,3	1 662,2	1 662,0	1 597,9	1 612,8	1 588,1	1 573,4
	Suhteline viga / Relative error (±%)	2,2	2,2	2,3	2,3	1,5	1,6	1,5	1,6	1,5	1,5	1,5	1,6	1,6
	Metsamaa osakaal** / Share of forest land** (%)	42,9	42,7	41,0	40,9	40,3	40,5	40,7	40,0	40,2	40,5	40,3	40,3	40,5
	Osakaal metsamaast*** / Share from forest land*** (%)	34,8	35,3	34,6	34,9	34,2	33,4	32,8	28,7	28,6	27,8	27,9	27,5	27,4
Juriidiliste isikute maa Juridical persons' forest land	Metsamaa / Forest land (1000 ha)	187,8	192,8	196,3	207,1	245,0	291,9	346,1	430,3	447,1	459,3	475,0	477,2	491,6
	Suhteline viga / Relative error (±%)	9,0	9,3	9,1	9,2	5,5	5,0	4,4	2,8	3,4	3,4	3,4	3,3	3,3
	Kogupindala / Total area (1000 ha)	402,2	408,7	424,0	446,7	509,8	589,0	673,1	869,3	884,8	921,7	941,8	948,1	964,1
	Suhteline viga / Relative error (±%)	6,1	6,0	5,9	5,9	3,6	3,3	2,9	2,5	2,4	2,3	2,2	2,2	2,2
	Metsamaa osakaal** / Share of forest land** (%)	46,7	47,2	46,3	46,4	48,1	49,6	51,4	49,5	50,5	49,8	50,4	50,3	51,0
	Osakaal metsamaast*** / Share from forest land*** (%)	8,3	8,6	8,9	9,4	11,1	13,1	15,2	18,6	19,2	19,7	20,4	20,5	21,1
Reformimata metsamaa Forest land subject to privatization	Metsamaa / Forest land (1000 ha)	386,1	379,0	370,7	367,9	327,9	272,8	177,1	46,3	28,6	15,9	13,1	7,0	11,4
	Suhteline viga / Relative error (±%)	6,5	6,5	6,6	6,6	4,7	5,2	6,5	9,4	14,7	19,2	21,1	28,6	22,6
	Kogupindala / Total area (1000 ha)	860,0	833,5	793,1	785,7	679,3	555,4	357,6	113,1	82,0	45,8	32,9	23,5	33,5
	Suhteline viga / Relative error (±%)	3,8	4,1	4,3	4,2	3,1	3,5	4,4	7,7	8,8	8,8	13,4	15,9	13,3
	Metsamaa osakaal** / Share of forest land** (%)	44,9	45,5	46,7	46,8	48,3	49,1	49,5	41,0	34,8	34,7	39,9	29,9	34,1
	Osakaal metsamaast*** / Share from forest land*** (%)	17,1	16,8	16,8	16,7	14,8	12,2	7,8	2,0	1,2	0,7	0,6	0,3	0,5
Kokku Total	Metsamaa / Forest land (1000 ha)	2 264,2	2 251,9	2 212,7	2 197,4	2 212,0	2 233,9	2 273,7	2 312,6	2 330,6	2 330,9	2 332,6	2 324,9	2 325,6
	Suhteline viga / Relative error (±%)	2,0	1,9	2,0	2,0	1,3	1,3	1,2	1,2	1,1	1,1	1,1	1,1	1,1
	Kogupindala**** Total area*** (1000 ha)	4 369,8	4 369,8	4 369,8	4 369,8	4 369,8	4 369,8	4 369,8	4 533,9	4 533,9	4 533,9	4 533,9	4 533,9	4 534,0
	Metsamaa osakaal** / Share of forest land** (%)	51,8	51,5	50,6	50,3	50,6	51,1	52,0	51,0	51,4	51,4	51,4	51,3	51,3

* Riigimetsa Majandamise Keskus / State Forest Management Centre

** Metsamaa osakaal omandivormi kogupindalast / Share of forest land from total area of ownership category

*** Osakaal metsamaa kogupindalast / Share from total forest land area

**** 2005–2014 ilma Peipsi järve pindalata; kuni 2015. aastani oli Eesti kogupindala hinnang 4,5227 miljonit ha, 2015. aastal korrigeeris Maa-amet Eesti kogupindala hinnangut / In 2005–2014 the area of Lake Peipsi not included; until year 2015 the total area of Estonia was estimated 4,5227 million ha, in 2015 Estonian Land Board reassessed the total area of Estonia

Allikas: Keskkonnaagentuur, SMI / Source: Estonian Environment Agency, NFI

2.2 Erametsaomandi struktuur

2.2 Structure of the private forest ownership

Keskkonnaministeerium tellis erametsaomandist parema ülevaate saamiseks 2019. aastal uuringu, mille tulemused on esitatud tabelites 2.2.1–2.2.11. Varasemad samalaadsed uuringud tehti 2011. ja 2015. aastal. Uuringu aluseks olid maa-ameti esitatud maakatastri metsamaa andmetega seostatud kinnistusraamatu metsamaaomanike andmed. Arvestusse võeti kõik katastriüksused, millel oli enam kui 0,1 ha metsamaad. Kuivõrd maakataster kajastab metsamaa pindala katastrisse kandmise hetke seisuga, kasutati metsainventeerimise andmete olemasolul arvutustes metsaressursi arvestuse riikliku registri andmeid. Metsaregistrisse kantud andmed põhinevad metsakorraldustööde käigus kogutud teabel. Kokku suurenes erametsamaa pindala metsaregistri andmete kasutamise tõttu 2385 ha ehk 0,2%. Metsainventeerimise tööde keskmes on metsamaa näitajate hindamine ja võib eeldada, et selle käigus kogutud andmed on ka täpsemad, sest sisaldavad katastriüksuse moodustamise ajast toimunud muutusi metsamaa pindalas. Kui katastriüksuse kohta ei olnud metsainventeerimise andmeid, kasutati maakatastri metsamaa pindala andmeid katastriüksuse kohta. Maakatastri metsamaa pindala andmed moodustavad töös kasutatud metsamaa kogupindalast 13% ja metsaregistri metsamaa pindala andmed 87%. Ühis- ja kaasomandis metsamaa puhul arvutati metsaomanikule kuuluva metsamaa pindala omanike arvu või kaasomandi osakaalu alusel.

Erametsaomandi metsamaa pindala andmed esitati omanikupõhiselt: kokku liideti kõik ühele omanikule kuuluvad metsamaad. Füüsilisest isikust metsaomanike jaotus on esitatud soo järgi tabelites 2.2.2 ja 2.2.6, vanuse järgi tabelites 2.2.3 ja 2.2.6, elukoha järgi tabelites 2.2.4 ja 2.2.5 ning elukoha asustustüübi järgi tabelis 2.2.7. Seejuures tuleb arvestada, et omaniku sugu ja vanus leiti kokku 96 563 füüsilisest isikust metsaomanikule ning tabelites ei kajastu 1931 isikut, kelle kohta asjakohased andmed puudusid. Metsaomaniku elukoha andmete aluseks olid omaniku isikukoodi põhjal rahvastikuregistrist päritud andmed 91 100 isiku kohta. 97,1% füüsilisest isikust erametsaomanikest omab Eesti kodakondsust (95 501 metsaomanikku), välisriikide kodakondsusega on 1,2% (1149) ja isikuid, kelle kodakondsust ei ole võimalik rahvastikuregistri andmetest tuvastada, on 1,8% (1743). Tabelis 2.2.12 on esitatud 2011., 2015. ja 2019. a erametsaomandi uuringute koondandmed.

Omaniku tüüp

Uuringu andmetel oli Eestis 2019. aasta lõpu seisuga 104 311 erametsaomanikku, kellest 98 393 (94,3% erametsaomanike koguarvust) olid füüsilised isikud ja 5918 (5,7%) juriidilised isikud. Erametsaomanikele kuulus kokku 1 114 695 ha metsamaad, sellest füüsilistele isikutele 649 270 ha (58,2% erametsamaa kogupindalast) ja juriidilistele isikutele 465 426 ha (41,8%). Keskmise erametsaomandi suurus Eestis oli 10,7 ha, füüsiliste isikute puhul oli see näitaja 6,6 ha ja juriidilisel isikul 78,6 ha. Seega oli juriidilisest isikust erametsaomanike metsaomand enamasti tunduvalt suurem kui füüsilistel isikutel, samas erametsaomanike koguarvust moodustasid enamiku füüsilised isikud. Vähem kui 2 ha metsamaad omasid 41,2% füüsilisest isikust omanikest (vastava omanikutüübi üldarvust) ja 38,2% juriidilisest isikust omanikest ning pindalaliselt vastavalt 5,0% ja 0,4% konkreetse omaniku tüübi metsamaa kogupindalast.

Omaniku sugu

Füüsilisest isikust metsaomanikest olid 44 935 (45,7%) naised ja 53 356 (54,3%) mehed. Naistele kuulus 241 473 ha metsamaad (37,2%) ja meestele 407 344 ha (62,8%). Naistele kuuluva metsamaa keskmine pindala oli 5,4 ha ja meeste puhul oli see näitaja 7,6 ha. Seega omavad mehed rohkem metsa ja nendele kuuluva metsamaa keskmine pindala on suurem kui naistel.

Omaniku vanus

Omanike vanuse järgi omavad suurima pindalaga metsamaad füüsilisest isikust erametsaomanikud vanuses 41–50 aastat (20,4% füüsilistest isikutest erametsaomanike metsamaa pindalast), 51–60 aastat (26,4%) ja 61–70 aastat (21,2%) ehk keskealised ja üle keskea inimesed, kellele kuulub kokku 68% füüsiliste isikute erametsamaa kogupindalast. Nendes vanuserühmades metsaomanike metsamaa keskmine pindala on suurem kui teistes vanuserühmades. Mida noorem on metsaomanik, seda väiksem on tema omanduses oleva metsa pindala. Ka vanade metsaomanike metsamaa pindala on pisut väiksem kui keskealistel omanikel. Uuringute vanuseliste jaotuste võrdlemine toob esile kerge suundumise metsaomanike vananemise suunas, mille üks põhjus võib olla bioloogiline vananemine, kuid samas võib arvata, et metsaomandi müügiks on altimad päranduseks metsamaa saanud inimesed. Võrreldes 2015. aastaga on oluliselt vähenenud metsaomanike arv kõigis alla 40-aastaste inimestega vanuserühmades (suurim suhtelise osakaalu langus oli vanuserühmas 21–30 aastat – 27% ja 31–40 aastat – 22%).

Omaniku elukoht

Omaniku elukoha järgi on suurima füüsilisest isikust metsaomanike arvuga maakonnad Harjumaa ja Tartumaa ehk kahe suurema linnaga maakonnad. Harjumaal on metsaomanikke 22 333 (28% rahvastikuregistris märgitud elukohaga omanike arvust) ja Tartumaal 9720 (12,2%), järgnevad Pärnu- (8,3%) ja Saaremaa (8,0%). Välismaistest Eesti metsaomanikest elab rahvastikuregistri andmetel kõige enam Soomes (1557 omanikku), järgnevad Rootsi (213), Suurbritannia (88), Ameerika Ühendriigid (86) ja Saksamaa (80). Kokku elab välismaal 2389 rahvastikuregistris märgitud elukohaga metsaomanikku. Metsaomaniku elukoha asustustüübi järgi on suurima arvu ja metsamaa pindalaga maal elavad füüsilisest isikust erametsaomanikud (42 959 omanikku, 339 305 ha metsamaad), järgnevad linnas (28 541 omanikku, 191 168 ha), alevis (8315 omanikku, 58 595 ha) ja välismaal elavad metsaomanikud (2389 omanikku, 12 730 ha).

Metsaomandi struktuur

Ühel katastriüksusel olevat metsamaad omavad erametsaomanikud moodustasid 58,6% erametsaomanike koguarvust ja neile kuulus 18,7% erametsamaa kogupindalast; kahe katastriüksusega omanikud vastavalt 21,7% ja 14,1% ning kolme katastriüksusega 9,1% ja 8,8%. Samas leidub 85 metsaomanikku, kellele kuulub üle 100 katastriüksuse, mille metsamaa pindala moodustab kokku 31,6% metsamaa kogupindalast. Üht kinnistut (võib sisaldada mitut katastriüksust) omab 76,3% erametsaomanikest ja neile kuulus 31,5% erametsamaast, kahe kinnistu puhul vastavalt 14,7% ja 12,7% ning kolme kinnistu puhul 4,3% ja 5,5%. Rohkem kui sadat kinnistut omab 66 metsaomanikku (0,06% metsaomanikest), kellele kuulub kokku 29,9% erametsamaa pindalast – 333 700 ha. Enamik erametsaomanditest (94%) paikneb ühes omavalitsusüksuses, kahes omavalitsuses paikneb 4,9% ja kolmes omavalitsuses vaid 0,6%. Enam kui 50 omavalitsuses omab metsamaad üheksa metsaomanikku, kellele kuulub kokku 11,5% erametsamaa kogupindalast – 128 132 ha. Samas maakonnas paikneb 96,2% erametsaomanditest ja kahes maakonnas vaid 3,2%, kuid leidub ka üheksa metsaomanikku, kelle metsamaa paikneb kõigis Eesti maakondades.

Allikas: ForInfo OÜ uuring „Eesti erametsaomandi struktuur ja kasutamine 2019. aastal“

2.2.1 Erametsaomanike arvu ja erametsamaa pindala jaotus omaniku tüübi ja metsaomandi suuruse järgi 2019. aastal

2.2.1 Number of private forest owners and private forest land area by ownership type and size of forest ownership in 2019

Pindala vahemik Area class	Füüsiine isik / Physical person		Juriidiline isik / Juridical person		Kokku / Total	
	Arv Number	Pindala Area (ha)	Arv Number	Pindala Area (ha)	Arv Number	Pindala Area (ha)
0,1–0,5 ha	15 987	3 935	985	236	16 972	4 172
0,5–1 ha	10 281	7 652	571	425	10 852	8 077
1–2 ha	14 287	21 010	703	1 027	14 990	22 037
2–5 ha	22 620	75 019	1 110	3 619	23 730	78 638
5–10 ha	16 703	119 793	878	6 395	17 581	126 188
10–20 ha	11 563	161 549	623	8 739	12 186	170 288
20–50 ha	5 970	173 554	538	16 559	6 508	190 113
50–100 ha	790	51 373	189	13 366	979	64 739
100–500 ha	183	29 227	214	45 641	397	74 868
> 500 ha	9	6 160	107	369 418	116	375 578
Kokku / Total	98 393	649 270	5 918	465 426	104 311	1 114 695
Keskmine pindala Average area (ha)		6,6		78,6		10,7
>2 ha metsamaaga >2 ha forest land	57 838	616 673	3 659	463 737	61 497	1 080 411
Keskmine pindala Average area (ha)		10,7		126,7		17,6
Osakaal Share (%)	58,8	95,0	61,8	99,6	59,0	96,9
Osakaal omaniku tüübi grupis / Share from owner type group (%)						
0,1–0,5 ha	16,2	0,6	16,6	0,1	16,3	0,4
0,5–1 ha	10,4	1,2	9,6	0,1	10,4	0,7
1–2 ha	14,5	3,2	11,9	0,2	14,4	2,0
2–5 ha	23,0	11,6	18,8	0,8	22,7	7,1
5–10 ha	17,0	18,5	14,8	1,4	16,9	11,3
10–20 ha	11,8	24,9	10,5	1,9	11,7	15,3
20–50 ha	6,1	26,7	9,1	3,6	6,2	17,1
50–100 ha	0,8	7,9	3,2	2,9	0,9	5,8
100–500 ha	0,2	4,5	3,6	9,8	0,4	6,7
> 500 ha	0,0	0,9	1,8	79,4	0,1	33,7

Allikas: Keskkonnaministeerium, Maa-amet / Source: Ministry of the Environment, Estonian Land Board

2.2.1 Järg

2.2.1 Continuation

Pindala vahemik Area class	Füüsiine isik / Physical person		Juriidiline isik / Juridical person		Kokku / Total	
	Arv Number	Pindala Area (ha)	Arv Number	Pindala Area (ha)	Arv Number	Pindala Area (ha)
Kokku / Total	100,0	100,0	100,0	100,0	100,0	100,0
Osakaal koguarvust/-pindalast / Share from total number/area (%)						
0,1–0,5 ha	15,3	0,4	0,9	0,0	16,3	0,4
0,5–1 ha	9,9	0,7	0,5	0,0	10,4	0,7
1–2 ha	13,7	1,9	0,7	0,1	14,4	2,0
2–5 ha	21,7	6,7	1,1	0,3	22,7	7,1
5–10 ha	16,0	10,7	0,8	0,6	16,9	11,3
10–20 ha	11,1	14,5	0,6	0,8	11,7	15,3
20–50 ha	5,7	15,6	0,5	1,5	6,2	17,1
50–100 ha	0,8	4,6	0,2	1,2	0,9	5,8
100–500 ha	0,2	2,6	0,2	4,1	0,4	6,7
> 500 ha	0,0	0,6	0,1	33,1	0,1	33,7
Kokku / Total	94,3	58,2	5,7	41,8	100,0	100,0
Osakaal pindalagrupis / Share from area class (%)						
0,1–0,5 ha	94,2	94,3	5,8	5,7	100,0	100,0
0,5–1 ha	94,7	94,7	5,3	5,3	100,0	100,0
1–2 ha	95,3	95,3	4,7	4,7	100,0	100,0
2–5 ha	95,3	95,4	4,7	4,6	100,0	100,0
5–10 ha	95,0	94,9	5,0	5,1	100,0	100,0
10–20 ha	94,9	94,9	5,1	5,1	100,0	100,0
20–50 ha	91,7	91,3	8,3	8,7	100,0	100,0
50–100 ha	80,7	79,4	19,3	20,6	100,0	100,0
100–500 ha	46,1	39,0	53,9	61,0	100,0	100,0
> 500 ha	7,8	1,6	92,2	98,4	100,0	100,0
Kokku / Total	94,3	58,2	5,7	41,8	100,0	100,0

Allikas: Keskkonnaministeerium, Maa-amet / Source: Ministry of the Environment, Estonian Land Board

2.2.2 Metsaomandi jaotus omaniku soo järgi (Eesti isikukoodiga füüsilisest isikust metsaomanikud) 2019. aastal

2.2.2 Forest ownership by owners' gender (physical persons' with Estonian personal identification number) in 2019

Pindala vahemik Area class	Naine / Female		Mees / Male		Kokku / Total	
	Arv Number	Pindala Area (ha)	Arv Number	Pindala Area (ha)	Arv Number	Pindala Area (ha)
0,1–0,5 ha	8 071	1 956	7 896	1 974	15 967	3 930
0,5–1 ha	5 051	3 760	5 212	3 878	10 263	7 638
1–2 ha	6 997	10 294	7 270	10 688	14 267	20 981
2–5 ha	10 681	35 272	11 915	39 665	22 596	74 938
5–10 ha	7 324	52 012	9 370	67 717	16 694	119 728
10–20 ha	4 660	64 613	6 896	96 849	11 556	161 462
20–50 ha	1 915	54 515	4 052	118 929	5 967	173 444
50–100 ha	204	13 079	585	38 231	789	51 310
100–500 ha	32	5 973	151	23 254	183	29 227
> 500 ha			9	6 160	9	6 160
Kokku / Total	44 935	241 473	53 356	407 344	98 291	648 817
Keskmine pindala Average area (ha)		5,37		7,63		6,60
>2 ha metsamaaga >2 ha forest land	24 816	225 464	32 978	390 804	57 794	616 268
Keskmine pindala Average area (ha)		9,1		11,9		10,7
Osakaal Share (%)	55,2	93,4	61,8	95,9	58,8	95,0
Osakaal soogrupis / Share from gender group (%)						
0,1–0,5 ha	18,0	0,8	14,8	0,5	16,2	0,6
0,5–1 ha	11,2	1,6	9,8	1,0	10,4	1,2
1–2 ha	15,6	4,3	13,6	2,6	14,5	3,2
2–5 ha	23,8	14,6	22,3	9,7	23,0	11,5
5–10 ha	16,3	21,5	17,6	16,6	17,0	18,5
10–20 ha	10,4	26,8	12,9	23,8	11,8	24,9
20–50 ha	4,3	22,6	7,6	29,2	6,1	26,7
50–100 ha	0,5	5,4	1,1	9,4	0,8	7,9
100–500 ha	0,1	2,5	0,3	5,7	0,2	4,5
> 500 ha	0,0	0,0	0,0	1,5	0,0	0,9
Kokku / Total	100,0	100,0	100,0	100,0	100,0	100,0

Allikas: Keskkonnaministeerium, Maa-amet / Source: Ministry of the Environment, Estonian Land Board

2.2.2 Järg

2.2.2 Continuation

Pindala vahemik Area class	Naine / Female		Mees / Male		Kokku / Total	
	Arv Number	Pindala Area (ha)	Arv Number	Pindala Area (ha)	Arv Number	Pindala Area (ha)
Osakaal kogu arvust/-pindalast / Share from total number/area (%)						
0,1–0,5 ha	8,2	0,3	8,0	0,3	16,2	0,6
0,5–1 ha	5,1	0,6	5,3	0,6	10,4	1,2
1–2 ha	7,1	1,6	7,4	1,6	14,5	3,2
2–5 ha	10,9	5,4	12,1	6,1	23,0	11,5
5–10 ha	7,5	8,0	9,5	10,4	17,0	18,5
10–20 ha	4,7	10,0	7,0	14,9	11,8	24,9
20–50 ha	1,9	8,4	4,1	18,3	6,1	26,7
50–100 ha	0,2	2,0	0,6	5,9	0,8	7,9
100–500 ha	0,0	0,9	0,2	3,6	0,2	4,5
> 500 ha	0,0	0,0	0,0	0,9	0,0	0,9
<i>Kokku / Total</i>	45,7	37,2	54,3	62,8	100,0	100,0
Osakaal pindalagrupis / Share from area class (%)						
0,1–0,5 ha	50,5	49,8	49,5	50,2	100,0	100,0
0,5–1 ha	49,2	49,2	50,8	50,8	100,0	100,0
1–2 ha	49,0	49,1	51,0	50,9	100,0	100,0
2–5 ha	47,3	47,1	52,7	52,9	100,0	100,0
5–10 ha	43,9	43,4	56,1	56,6	100,0	100,0
10–20 ha	40,3	40,0	59,7	60,0	100,0	100,0
20–50 ha	32,1	31,4	67,9	68,6	100,0	100,0
50–100 ha	25,9	25,5	74,1	74,5	100,0	100,0
100–500 ha	17,5	20,4	82,5	79,6	100,0	100,0
> 500 ha	0,0	0,0	100,0	100,0	100,0	100,0
<i>Kokku / Total</i>	45,7	37,2	54,3	62,8	100,0	100,0

Allikas: Keskkonnaministeerium, Maa-amet / Source: Ministry of the Environment, Estonian Land Board

2.2.3 Füüsilisest isikust erametsaomanike arvu ja metsamaa pindala jaotus omanike vanuse ja metsaomandi suuruse järgi 2019. aastal

2.2.3 Number of private forest owners (physical persons) and private forest land area by owners' age and size of forest ownership in 2019

Vanus / Age	0,1–0,5 ha		0,5–1 ha		1–2 ha		2–5 ha		5–10 ha		10–20 ha		20–50 ha		50–100 ha		100–500 ha		> 500 ha		Kokku / Total	
	Arv Number	Pindala Area (ha)	Arv Number	Pindala Area (ha)	Arv Number	Pindala Area (ha)	Arv Number	Pindala Area (ha)	Arv Number	Pindala Area (ha)	Arv Number	Pindala Area (ha)	Arv Number	Pindala Area (ha)	Arv Number	Pindala Area (ha)	Arv Number	Pindala Area (ha)	Arv Number	Pindala Area (ha)	Arv Number	Pindala Area (ha)
1–10	30	7	11	8	21	29	28	89	6	43	4	57	1	35							101	268
11–20	173	39	84	61	89	130	148	469	60	413	35	490	6	135	1	61					596	1797
21–30	865	202	513	379	661	960	774	2503	428	2997	204	2857	80	2233	9	556	3	343			3537	13030
31–40	2741	656	1636	1213	1979	2889	2486	8122	1622	11592	820	11333	353	10043	33	2129	7	929			11677	48905
41–50	3655	898	2326	1720	3075	4503	4735	15588	3069	21968	2107	29413	1143	33359	172	11223	56	9050	4	2710	20342	130432
51–60	3363	833	2196	1635	3185	4686	5217	17352	4056	29176	2867	40099	1565	46095	225	14931	64	10910	5	3449	22743	169166
61–70	2544	638	1719	1283	2475	3652	4208	14058	3421	24539	2537	35587	1398	40210	183	11812	26	3802			18511	135581
71–80	1540	391	1049	790	1594	2363	2992	10085	2454	17622	1909	26774	989	28718	130	8343	14	1922			12671	97008
81–90	690	174	442	332	747	1106	1358	4559	1123	8122	791	10975	325	9361	28	1755	11	1945			5515	38329
91–100	95	21	74	55	129	196	214	733	163	1160	96	1364	45	1366	2	105	1	134			819	5135
101–110	12	3	3	2	6	10	14	44	10	68	3	43	4	96							52	266
Kokku / Total	15708	3863	10053	7479	13961	20524	22174	73601	16412	117700	11373	158990	5909	171651	783	50914	182	29034	9	6160	96564	639916
Osakaal pindalagrupis / Share from area group (%)																						
1–10	0,2	0,2	0,1	0,1	0,2	0,1	0,1	0,1	0,0	0,0	0,0	0,0	0,0	0,0							0,1	0,0
11–20	1,1	1,0	0,8	0,8	0,6	0,6	0,7	0,6	0,4	0,4	0,3	0,3	0,1	0,1							0,6	0,3
21–30	5,5	5,2	5,1	5,1	4,7	4,7	3,5	3,4	2,6	2,5	1,8	1,8	1,4	1,3	1,1	1,1	1,6	1,2			3,7	2,0
31–40	17,4	17,0	16,3	16,2	14,2	14,1	11,2	11,0	9,9	9,8	7,2	7,1	6,0	5,9	4,2	4,2	3,8	3,2			12,1	7,6
41–50	23,3	23,2	23,1	23,0	22,0	21,9	21,4	21,2	18,7	18,7	18,5	18,5	19,3	19,4	22,0	22,0	30,8	31,2	44,4	44,0	21,1	20,4
51–60	21,4	21,6	21,8	21,9	22,8	22,8	23,5	23,6	24,7	24,8	25,2	25,2	26,5	26,9	28,7	29,3	35,2	37,6	55,6	56,0	23,6	26,4
61–70	16,2	16,5	17,1	17,2	17,7	17,8	19,0	19,1	20,8	20,8	22,3	22,4	23,7	23,4	23,4	23,2	14,3	13,1			19,2	21,2
71–80	9,8	10,1	10,4	10,6	11,4	11,5	13,5	13,7	15,0	15,0	16,8	16,8	16,7	16,7	16,6	16,4	7,7	6,6			13,1	15,2
81–90	4,4	4,5	4,4	4,4	5,4	5,4	6,1	6,2	6,8	6,9	7,0	6,9	5,5	5,5	3,6	3,4	6,0	6,7			5,7	6,0
91–100	0,6	0,6	0,7	0,7	0,9	1,0	1,0	1,0	1,0	1,0	0,8	0,9	0,8	0,8	0,3	0,2	0,5	0,5			0,8	0,8
101–110	0,1	0,1	0,0	0,0	0,0	0,1	0,1	0,1	0,1	0,1	0,0	0,0	0,1	0,1							0,1	0,0
Kokku / Total	100,0	100,0	100,0	100,0	100,0	100,0	100,0	100,0	100,0	100,0	100,0	100,0	100,0	100,0	100,0	100,0	100,0	100,0	100,0	100,0	100,0	100,0

Allikas: Keskkonnaministeerium, Maa-amet / Source: Ministry of the Environment, Estonian Land Board

2.2.4 Füüsilisest isikust erametsaomanike arvu jagunemine metsaomandi suuruse ja omaniku elukoha järgi – elukoht Eestis 2019. aastal

2.2.4 Number of private forest owners (physical persons) and private forest land area by size of forest ownership and place of residence in Estonia in 2019

Maakond County	0,1–0,5 ha		0,5–1 ha		1–2 ha		2–5 ha		5–10 ha		10–20 ha		20–50 ha		50–100 ha		100–500 ha		> 500 ha		Kokku / Total		Keskmise pindala Average area (ha)
	Arv Number	Pindala Area (ha)	Arv Number	Pindala Area (ha)	Arv Number	Pindala Area (ha)	Arv Number	Pindala Area (ha)	Arv Number	Pindala Area (ha)	Arv Number	Pindala Area (ha)	Arv Number	Pindala Area (ha)	Arv Number	Pindala Area (ha)	Arv Number	Pindala Area (ha)	Arv Number	Pindala Area (ha)	Arv Number	Pindala Area (ha)	
Harju	3298	830	2383	1780	3352	4954	5404	17919	3891	27824	2582	35902	1245	36134	147	9660	30	4514	1	1039	22333	140556	6,3
Hiiu	137	39	116	89	253	376	444	1542	393	2840	268	3765	133	3734	13	902	2	253			1759	13538	7,7
Ida-Viru	260	65	190	141	258	382	419	1378	373	2725	250	3518	138	4083	28	1738	8	1094			1924	15124	7,9
Jõgeva	355	88	209	159	346	521	689	2324	592	4297	397	5560	219	6585	33	2112	14	2250			2854	23895	8,4
Järva	283	72	166	124	307	459	552	1845	501	3631	362	5072	244	7209	34	2366	10	1515			2459	22292	9,1
Lääne	216	59	167	121	283	414	540	1817	434	3120	337	4665	142	4177	25	1668	11	1846			2155	17888	8,3
Lääne-Viru	503	138	400	297	626	934	1122	3737	916	6586	633	8779	367	10906	57	3698	12	2186			4636	37261	8,0
Põlva	506	133	360	270	502	735	790	2612	553	3912	371	5109	180	5267	22	1396	5	1135			3289	20568	6,3
Pärnu	877	222	634	473	768	1139	1397	4710	1154	8412	1065	14988	601	17594	100	6386	20	3214	2	1066	6618	58205	8,8
Rapla	439	115	270	199	385	567	752	2530	632	4586	559	7988	344	10112	55	3704	11	1664			3447	31465	9,1
Saare	640	180	523	391	805	1185	1561	5225	1397	10128	947	13344	483	13551	22	1377	2	287			6380	45669	7,2
Tartu	1580	410	1081	808	1540	2253	2319	7611	1590	11408	1014	14144	505	14188	76	4731	13	1981	2	1644	9720	59178	6,1
Valga	300	82	225	165	335	492	520	1745	433	3189	371	5240	205	6023	26	1696	5	905			2420	19537	8,1
Viljandi	561	150	339	251	556	826	981	3299	767	5480	645	9107	474	14245	82	5324	21	3260	3	1850	4429	43793	9,9
Võru	651	177	488	365	718	1054	1267	4248	1080	7701	759	10716	375	10560	40	2661	13	2057	1	560	5392	40098	7,4
Kokku Total	10606	2760	7551	5633	11034	16290	18757	62540	14706	105839	10560	147897	5655	164367	760	49419	177	28162	9	6160	79815	589068	7,4

Allikas: Keskkonnaministeerium, Maa-amet / Source: Ministry of the Environment, Estonian Land Board

2.2.5 Väljaspool Eestit elukohta omavate füüsilisest isikust erametsaomanike arv ja metsamaa pindala metsaomandi suuruse ja elukoha järgi (rahvastikuregistris registreeritud elukohaga metsaomanikud) 2019. aastal

2.2.5 Number of non residential private forest owners (physical persons) and private forest land area by size of forest ownership and place of residence (forest owners registered in population register) in 2019

Riik	Country	0,1–0,5 ha		0,5–1 ha		1–2 ha		2–5 ha		5–10 ha		10–20 ha		20–50 ha		50–100 ha		100–500 ha		Kokku / Total	
		Arv Number	Pindala Area (ha)	Arv Number	Pindala Area (ha)	Arv Number	Pindala Area (ha)	Arv Number	Pindala Area (ha)	Arv Number	Pindala Area (ha)	Arv Number	Pindala Area (ha)	Arv Number	Pindala Area (ha)	Arv Number	Pindala Area (ha)	Arv Number	Pindala Area (ha)	Arv Number	Pindala Area (ha)
Ameerika Ühendriigid	USA	8	2,0	7	5,2	16	22,5	11	42,3	14	96,4	21	288,1	8	239,8	1	56,2			86	752,5
Araabia Ühendemiraadid	United Arab Emirates	1	0,5	1	0,5															2	1,0
Aruba	Aruba					1	1,7													1	1,7
Austraalia	Australia	10	2,6	2	1,8	9	13,6	4	14,1	6	43,3	6	82,5	1	26,0					38	183,9
Austria	Austria	1	0,1					2	5,9	1	7,1	2	36,1							6	49,2
Belgia	Belgium	1	0,2	3	2,3			2	6,5	5	40,5	3	40,7	1	47,2	1	59,7			16	197,1
Hiina	China	2	0,6	1	0,9															3	1,5
Hispaania	Spain	1	0,2	1	0,7	4	5,9	3	7,6	1	5,8	1	13,2							11	33,4
Holland	Netherlands	1	0,2	1	0,6	4	5,8	2	8,1	2	14,9	1	12,5							11	42,0
Iirimaa	Ireland	9	2,3	3	2,2	6	9,1	13	45,8	3	18,1	2	27,7	3	74,3					39	179,5
Iisrael	Israel					1	1,4													1	1,4
Indoneesia	Indonesia								1	3,8										1	3,8
Island	Iceland								1	4,4										1	4,4
Itaalia	Italy	1	0,5	1	0,8	2	3,4	3	9,1	1	6,1	1	17,1							9	36,9
Kanada	Canada	5	1,7	4	3,0	14	20,7	26	81,5	11	74,3	7	104,0	5	152,1					72	437,3
Katar	Qatar							1	3,9											1	3,9
Küpros	Cyprus							1	4,8											1	4,8
Leedu	Lithuania			1	0,7	1	1,1	4	12,2	1	7,4									7	21,3
Luksemburg	Luxembourg			1	0,5	2	2,9			2	12,6	3	40,9	1	24,0					9	81,0
Läti	Latvia	2	0,9	2	1,4	2	3,6	1	3,2	3	22,7			1	32,1	1	55,6			12	119,4
Malta	Malta											1	17,7							1	17,7

2.2.5 Järg

2.2.5 Continuation

Riik	Country	0,1–0,5 ha		0,5–1 ha		1–2 ha		2–5 ha		5–10 ha		10–20 ha		20–50 ha		50–100 ha		100–500 ha		Kokku / Total	
		Arv Number	Pindala Area (ha)	Arv Number	Pindala Area (ha)	Arv Number	Pindala Area (ha)	Arv Number	Pindala Area (ha)	Arv Number	Pindala Area (ha)	Arv Number	Pindala Area (ha)	Arv Number	Pindala Area (ha)	Arv Number	Pindala Area (ha)	Arv Number	Pindala Area (ha)	Arv Number	Pindala Area (ha)
Mehhiko	Mexico	1	0,3	1	0,6															2	0,9
Monaco	Monaco			2	1,5	1	1,7					1	12,8							4	16,0
Nigeeria	Nigeria							1	2,2											1	2,2
Norra	Norway	11	2,8	3	2,0	9	11,8	6	21,7	5	40,0	4	56,7	1	23,1					39	158,1
Palestiina	Palestine									1	9,9									1	9,9
Poola	Poland							1	3,4											1	3,4
Portugal	Portugal			1	0,6			1	3,1											2	3,7
Prantsusmaa	France			2	1,3	2	2,3	1	4,2	2	10,9	1	14,0							8	32,7
Rootsi	Sweden	34	8,8	23	17,5	29	39,1	53	175,0	31	224,6	25	333,7	18	567,8					213	1366,5
Saksamaa	Germany	11	2,2	10	7,1	19	27,7	16	55,5	13	84,0	8	101,9	2	45,6	1	56,0			80	379,9
Saudi Araabia	Saudi Arabia											1	13,2							1	13,2
Singapur	Singapore									1	7,5									1	7,5
Soome	Finland	251	67,2	181	137,3	250	378,3	400	1321,6	251	1778,2	163	2305,3	58	1604,5	3	163,1			1557	7755,5
Suurbritannia	United Kingdom	12	2,7	12	9,6	13	18,7	22	77,1	17	120,0	8	108,0	4	113,9					88	450,0
Šveits	Switzerland	1	0,2	5	3,9	2	2,4	4	13,8	4	25,8	2	26,7	1	25,7					19	98,5
Taani	Denmark	2	0,4					3	11,0	3	23,5									8	34,9
Tai	Thailand											1	13,4							1	13,4
Tšehhi	Czechia									1	9,7									1	9,7
Türgi	Turkey							1	2,5											1	2,5
Ukraina	Ukraine									1	6,3									1	6,3
Ungari	Hungary											1	11,6								
Uus-Meremaa	New Zealand					1	1,3													1	1,3
Venemaa	Russia	7	1,7	7	5,7	5	7,6	6	21,1	3	21,3			1	40,0	1	81,5			30	178,9
Kokku	Total	372	97,9	275	207,4	393	582,5	590	1965,4	383	2710,9	263	3678,0	105	3016,1	8	472,0	0	0,0	2389	12730,2

Allikas: Keskkonnaministeerium, Maa-amet / Source: Ministry of the Environment, Estonian Land Board

2.2.6 Metsamaa pindala ja metsaomanike arvu jaotus omaniku soo ja vanuse järgi
(Eesti isikukoodiga füüsilisest isikust metsaomanikud) 2019. aastal

2.2.6 Number of private forest owners and private forest land area by owners' gender and age
(physical forest owners with Estonian personal identification number) in 2019

Vanus Age	Naine / Female			Mees / Male			Kokku / Total		
	Arv Number	Pindala / Area (ha)		Arv Number	Pindala / Area (ha)		Arv Number	Pindala / Area (ha)	
		Kokku Total	Keskmine Average		Kokku Total	Keskmine Average		Kokku Total	Keskmine Average
101–	36	133	3,7	16	132	8,3	52	266	5,1
91–100	564	3 149	5,6	255	1 986	7,8	819	5135	6,3
81–90	3285	20 812	6,3	2230	17 517	7,9	5515	38329	6,9
71–80	6621	43 599	6,6	6050	53 409	8,8	12671	97008	7,7
61–70	8450	50 902	6,0	10061	84 678	8,4	18511	135581	7,3
51–60	9838	55 116	5,6	12904	114 049	8,8	22742	169165	7,4
41–50	8545	40 591	4,8	11797	89 841	7,6	20342	130432	6,4
31–40	4918	17 541	3,6	6759	31 364	4,6	11677	48905	4,2
21–30	1562	4 551	2,9	1975	8 479	4,3	3537	13030	3,7
11–20	299	902	3,0	297	895	3,0	596	1797	3,0
1–10	47	129	2,8	54	138	2,6	101	268	2,7
Kokku / Total	44165	237426	5,4	52398	402489	7,7	96563	639915	6,6
Osakaal kogu arvust/kogupindalast / Share from total number/total area (%)									
101–	0,0	0,0		0,0	0,0		0,1	0,0	
91–100	0,6	0,5		0,3	0,3		0,8	0,8	
81–90	3,4	3,3		2,3	2,7		5,7	6,0	
71–80	6,9	6,8		6,3	8,3		13,1	15,2	
61–70	8,8	8,0		10,4	13,2		19,2	21,2	
51–60	10,2	8,6		13,4	17,8		23,6	26,4	
41–50	8,8	6,3		12,2	14,0		21,1	20,4	
31–40	5,1	2,7		7,0	4,9		12,1	7,6	
21–30	1,6	0,7		2,0	1,3		3,7	2,0	
11–20	0,3	0,1		0,3	0,1		0,6	0,3	
1–10	0,0	0,0		0,1	0,0		0,1	0,0	
Kokku / Total	45,7	37,1		54,3	62,9		100,0	100,0	

Allikas: Keskkonnaministeerium, Maa-amet / Source: Ministry of the Environment, Estonian Land Board

2.2.6 Järg

2.2.6 Continuation

Vanus Age	Naine / Female			Mees / Male			Kokku / Total		
	Arv Number	Pindala / Area (ha)		Arv Number	Pindala / Area (ha)		Arv Number	Pindala / Area (ha)	
		Kokku Total	Keskmine Average		Kokku Total	Keskmine Average		Kokku Total	Keskmine Average
Osakaal soogrupis / Share from gender group (%)									
101–	0,1	0,1		0,0	0,0		0,1	0,0	
91–100	1,3	1,3		0,5	0,5		0,8	0,8	
81–90	7,4	8,8		4,3	4,4		5,7	6,0	
71–80	15,0	18,4		11,5	13,3		13,1	15,2	
61–70	19,1	21,4		19,2	21,0		19,2	21,2	
51–60	22,3	23,2		24,6	28,3		23,6	26,4	
41–50	19,3	17,1		22,5	22,3		21,1	20,4	
31–40	11,1	7,4		12,9	7,8		12,1	7,6	
21–30	3,5	1,9		3,8	2,1		3,7	2,0	
11–20	0,7	0,4		0,6	0,2		0,6	0,3	
1–10	0,1	0,1		0,1	0,0		0,1	0,0	
Kokku / Total	100,0	100,0		100,0	100,0		100,0	100,0	
Osakaal vanusegrupis / Share from age group (%)									
101–	69,2	50,2		30,8	49,8		100,0	100,0	
91–100	68,9	61,3		31,1	38,7		100,0	100,0	
81–90	59,6	54,3		40,4	45,7		100,0	100,0	
71–80	52,3	44,9		47,7	55,1		100,0	100,0	
61–70	45,6	37,5		54,4	62,5		100,0	100,0	
51–60	43,3	32,6		56,7	67,4		100,0	100,0	
41–50	42,0	31,1		58,0	68,9		100,0	100,0	
31–40	42,1	35,9		57,9	64,1		100,0	100,0	
21–30	44,2	34,9		55,8	65,1		100,0	100,0	
11–20	50,2	50,2		49,8	49,8		100,0	100,0	
1–10	46,5	48,3		53,5	51,7		100,0	100,0	
Kokku / Total	45,7	37,1		54,3	62,9		100,0	100,0	

Allikas: Keskkonnaministeerium, Maa-amet / Source: Ministry of the Environment, Estonian Land Board

2.2.7 Metsaomanike arvu ja metsamaa pindala jaotus metsaomandi suuruse ja elukoha asustustüübi järgi (rahvastikuregistri andmete alusel) 2019. aastal

2.2.7 Number of private forest owners and private forest land area by size of forest ownership and by settlement type of residence (population register data) in 2019

Pindala vahemik Area class (ha)	Alev / Village		Linn / City		Maa / Country		Surnud / Dead		Välismaa Foreign country		Kokku / Total	
	Arv Number	Pindala Area (ha)	Arv Number	Pindala Area (ha)	Arv Number	Pindala Area (ha)	Arv Number	Pindala Area (ha)	Arv Number	Pindala Area (ha)	Arv Number	Pindala Area (ha)
0,1–0,5 ha	1 184	306	3 917	1 002	5 505	1 453	183	47	372	98	11 161	2 905
0,5–1 ha	767	576	2 902	2 163	3 882	2 894	135	101	275	207	7 961	5 942
1–2 ha	1 148	1 702	4 246	6 273	5 640	8 315	202	301	393	582	11 629	17 174
2–5 ha	1 914	6 374	6 846	22 811	9 997	33 355	370	1 235	590	1 965	19 717	65 741
5–10 ha	1 591	11 439	5 173	37 186	7 942	57 214	243	1 741	383	2 711	15 332	110 291
10–20 ha	1 079	15 114	3 474	48 160	6 007	84 623	170	2 346	263	3 678	10 993	153 921
20–50 ha	542	15 734	1 703	49 181	3 410	99 453	66	1 925	105	3 016	5 826	169 308
50–100 ha	75	4 955	230	14 661	455	29 804	5	382	8	472	773	50 273
100–500 ha	15	2 395	46	7 066	116	18 701					177	28 162
> 500 ha			4	2 666	5	3 494					9	6 160
Kokku / Total	8 315	58 595	28 541	191 168	42 959	339 305	1 374	8 077	2 389	12 730	83 578	609 876
Keskmine / Average		7,0		6,7		7,9		5,9		5,3		7,3
Osakaal elukoha asustustüübi grupis / Share from type of settlement group (%)												
0,1–0,5 ha	14,2	0,5	13,7	0,5	12,8	0,4	13,3	0,6	15,6	0,8	13,4	0,5
0,5–1 ha	9,2	1,0	10,2	1,1	9,0	0,9	9,8	1,3	11,5	1,6	9,5	1,0
1–2 ha	13,8	2,9	14,9	3,3	13,1	2,5	14,7	3,7	16,5	4,6	13,9	2,8
2–5 ha	23,0	10,9	24,0	11,9	23,3	9,8	26,9	15,3	24,7	15,4	23,6	10,8
5–10 ha	19,1	19,5	18,1	19,5	18,5	16,9	17,7	21,6	16,0	21,3	18,3	18,1
10–20 ha	13,0	25,8	12,2	25,2	14,0	24,9	12,4	29,0	11,0	28,9	13,2	25,2
20–50 ha	6,5	26,9	6,0	25,7	7,9	29,3	4,8	23,8	4,4	23,7	7,0	27,8
50–100 ha	0,9	8,5	0,8	7,7	1,1	8,8	0,4	4,7	0,3	3,7	0,9	8,2
100–500 ha	0,2	4,1	0,2	3,7	0,3	5,5			0,0	0,0	0,2	4,6
> 500 ha	0,0	0,0	0,0	1,4	0,0	1,0			0,0	0,0	0,0	1,0
Kokku / Total	100,0	100,0	100,0	100,0	100,0	100,0	100,0	100,0	100,0	100,0	100,0	100,0

Allikas: Keskkonnaministeerium, Maa-amet / Source: Ministry of the Environment, Estonian Land Board

2.2.7 Järg

2.2.7 Continuation

Pindala vahemik Area class (ha)	Alev / Village		Linn / City		Maa / Country		Surnud / Dead		Välismaa Foreign country		Kokku / Total	
	Arv Number	Pindala Area (ha)	Arv Number	Pindala Area (ha)	Arv Number	Pindala Area (ha)	Arv Number	Pindala Area (ha)	Arv Number	Pindala Area (ha)	Arv Number	Pindala Area (ha)
Osakaal koguarvust/kogupindalast / Share from total number/total area (%)												
0,1–0,5 ha	1,4	0,1	4,7	0,2	6,6	0,2	0,2	0,0	0,4	0,0	13,4	0,5
0,5–1 ha	0,9	0,1	3,5	0,4	4,6	0,5	0,2	0,0	0,3	0,0	9,5	1,0
1–2 ha	1,4	0,3	5,1	1,0	6,7	1,4	0,2	0,0	0,5	0,1	13,9	2,8
2–5 ha	2,3	1,0	8,2	3,7	12,0	5,5	0,4	0,2	0,7	0,3	23,6	10,8
5–10 ha	1,9	1,9	6,2	6,1	9,5	9,4	0,3	0,3	0,5	0,4	18,3	18,1
10–20 ha	1,3	2,5	4,2	7,9	7,2	13,9	0,2	0,4	0,3	0,6	13,2	25,2
20–50 ha	0,6	2,6	2,0	8,1	4,1	16,3	0,1	0,3	0,1	0,5	7,0	27,8
50–100 ha	0,1	0,8	0,3	2,4	0,5	4,9	0,0	0,1	0,0	0,1	0,9	8,2
100–500 ha	0,0	0,4	0,1	1,2	0,1	3,1	0,0	0,0	0,0	0,0	0,2	4,6
> 500 ha	0,0	0,0	0,0	0,4	0,0	0,6	0,0	0,0	0,0	0,0	0,0	1,0
Kokku / Total	9,9	9,6	34,1	31,3	51,4	55,6	1,6	1,3	2,9	2,1	100,0	100,0
Osakaal pindalagrupis / Share from area group (%)												
0,1–0,5 ha	10,6	10,5	35,1	34,5	49,3	50,0	1,6	1,6	3,3	3,4	100,0	100,0
0,5–1 ha	9,6	9,7	36,5	36,4	48,8	48,7	1,7	1,7	3,5	3,5	100,0	100,0
1–2 ha	9,9	9,9	36,5	36,5	48,5	48,4	1,7	1,8	3,4	3,4	100,0	100,0
2–5 ha	9,7	9,7	34,7	34,7	50,7	50,7	1,9	1,9	3,0	3,0	100,0	100,0
5–10 ha	10,4	10,4	33,7	33,7	51,8	51,9	1,6	1,6	2,5	2,5	100,0	100,0
10–20 ha	9,8	9,8	31,6	31,3	54,6	55,0	1,5	1,5	2,4	2,4	100,0	100,0
20–50 ha	9,3	9,3	29,2	29,0	58,5	58,7	1,1	1,1	1,8	1,8	100,0	100,0
50–100 ha	9,7	9,9	29,8	29,2	58,9	59,3	0,6	0,8	1,0	0,9	100,0	100,0
100–500 ha	8,5	8,5	26,0	25,1	65,5	66,4	0,0	0,0	0,0	0,0	100,0	100,0
> 500 ha	0,0	0,0	44,4	43,3	55,6	56,7	0,0	0,0	0,0	0,0	100,0	100,0
Kokku / Total	9,9	9,6	34,1	31,3	51,4	55,6	1,6	1,3	2,9	2,1	100,0	100,0

Allikas: Keskkonnaministeerium, Maa-amet / Source: Ministry of the Environment, Estonian Land Board

2.2.8 Erametsaomanike arvu ja metsamaa pindala jaotus metsaomandi suuruse ja omanikule kuuluvate metsaga katastriüksuste arvu järgi 2019. aastal

2.2.8 Number of private forest owners and private forest land area by size of forest ownership and number of cadastral units in 2019

Katastriüksuste arv Number of cadastral units	0,1–0,5 ha		0,5–1 ha		1–2 ha		2–5 ha		5–10 ha		10–20 ha		20–50 ha		50–100 ha		100–500 ha		> 500 ha		Kokku / Total		Keskmine pindala Average area (ha)
	Arv Number	Pindala Area (ha)	Arv Number	Pindala Area (ha)	Arv Number	Pindala Area (ha)	Arv Number	Pindala Area (ha)	Arv Number	Pindala Area (ha)	Arv Number	Pindala Area (ha)	Arv Number	Pindala Area (ha)	Arv Number	Pindala Area (ha)	Arv Number	Pindala Area (ha)	Arv Number	Pindala Area (ha)	Arv Number	Pindala Area (ha)	
1	15 704	3 778	8 752	6 490	10 805	15 777	13 718	44 574	7 408	52 330	3 512	48 131	1 170	32 642	64	4 024	4	491			61 137	208 237	3,4
2	1 113	340	1 654	1 242	3 160	4 704	6 404	21 515	5 428	38 914	3 519	48 633	1 298	36 259	77	4 784	5	763			22 658	157 153	6,9
3	104	37	352	274	733	1 105	2 250	7 791	2 529	18 496	2 270	31 841	1 119	31 922	97	5 977	5	636			9 459	98 079	10,4
4	20	7	52	37	176	268	813	2 825	1 220	8 978	1 341	19 129	875	25 207	75	4 705	5	755			4 577	61 910	13,5
5	28	9	33	27	71	111	341	1 201	506	3 781	680	9 751	591	17 374	81	5 292	3	349			2 334	37 895	16,2
6	3	1	3	2	27	44	116	424	226	1 705	382	5 568	438	13 535	74	4 580	8	1 248			1 277	27 106	21,2
7			6	6	11	17	37	127	113	840	200	3 009	268	8 417	74	4 987	12	1 582			721	18 984	26,3
8					5	7	27	92	67	523	108	1 590	201	6 328	60	3 838	7	817			475	13 195	27,8
9							5	21	35	257	62	905	129	4 050	54	3 599	9	1 206			294	10 037	34,1
10					2	4	15	52	23	158	41	632	84	2 743	40	2 665	12	1 378			217	7 631	35,2
11–15							4	16	24	190	61	929	213	7 381	124	8 682	50	6 725	1	672	477	24 594	51,6
16–20									2	18	5	79	72	2 488	56	4 041	64	9 806			199	16 433	82,6
21–30											4	73	37	1 304	63	4 633	76	12 985	1	507	181	19 503	107,8
31–100											1	18	13	464	39	2 851	132	34 598	35	24 285	220	62 217	282,8
> 100														1	81	5	1 527	79	350 114	85	351 722	4137,9	
Kokku Total	16 972	4 172	10 852	8 077	14 990	22 037	23 730	78 638	17 581	126 188	12 186	170 288	6 508	190 113	979	64 739	397	74 868	116	375 578	104 311	1 114 695	10,7

Allikas: Keskkonnaministeerium, Maa-amet / Source: Ministry of the Environment, Estonian Land Board

2.2.9 Erametsaomanike arvu ja metsamaa pindala jaotus metsaomandi suuruse ja omanikule kuuluvate metsaga kinnistute arvu järgi 2019. aastal
2.2.9 Number of private forest owners and private forest land area by size of forest ownership and number of holdings with forest in 2019

Kinnistute arv Num. of holdings	0,1–0,5 ha		0,5–1 ha		1–2 ha		2–5 ha		5–10 ha		10–20 ha		20–50 ha		50–100 ha		100–500 ha		> 500 ha		Kokku / Total		Keskmise pindala Average area (ha)
	Arv Number	Pindala Area (ha)	Arv Number	Pindala Area (ha)	Arv Number	Pindala Area (ha)	Arv Number	Pindala Area (ha)	Arv Number	Pindala Area (ha)	Arv Number	Pindala Area (ha)	Arv Number	Pindala Area (ha)	Arv Number	Pindala Area (ha)	Arv Number	Pindala Area (ha)	Arv Number	Pindala Area (ha)	Arv Number	Pindala Area (ha)	
1	16 378	3 995	9 890	7 350	13 081	19 158	18 784	61 729	12 031	85 573	6 734	92 918	2 520	70 653	141	8 653	8	1 024			79 567	351 055	4,4
2	531	157	824	624	1 594	2 393	3 730	12 696	3 844	27 925	3 114	43 758	1 563	44 736	127	7 984	10	1 566			15 337	141 840	9,2
3	34	11	120	89	241	372	840	2 896	1 040	7 707	1 238	17 580	831	24 392	114	7 232	5	624			4 463	60 902	13,6
4	5	1	17	12	47	71	244	858	370	2 732	524	7 496	486	14 516	78	4 957	7	1 063			1 778	31 706	17,8
5	24	7	1	1	15	23	87	295	130	990	258	3 764	322	9 962	74	4 995	10	1 214			921	21 252	23,1
6					6	8	22	83	82	624	125	1 861	201	6 393	67	4 442	11	1 355			514	14 765	28,7
7					5	9	11	37	36	269	65	972	150	4 776	55	3 699	10	1 344			332	11 107	33,5
8					1	2	6	19	19	141	43	644	85	2 684	46	2 956	9	1 248			209	7 694	36,8
9							4	16	7	53	36	537	85	2 852	37	2 541	13	1 490			182	7 489	41,1
10							1	3	4	32	13	211	52	1 785	27	1 781	10	1 281			107	5 093	47,6
11–15							1	5	16	124	26	375	129	4 454	87	6 196	76	11 528	1	672	336	23 354	69,5
16–20									2	18	6	98	48	1 648	55	4 214	48	7 664	1	507	160	14 150	88,4
21–30											3	54	28	969	43	2 951	72	13 740	1	507	147	18 221	124,0
31–60											1	18	8	293	25	1 897	82	22 858	13	7 701	129	32 768	254,0
61–100														2	160	23	5 762	38	33 676	63	39 598	628,5	
> 100														1	81	3	1 104	62	332 515	66	333 700	5056,1	
Kokku Total	16 972	4 172	10 852	8 077	14 990	22 037	23 730	78 638	17 581	126 188	12 186	170 288	6 508	190 113	979	64 739	397	74 868	116	375 578	104 311	1 114 695	10,7

Allikas: Keskkonnaministeerium, Maa-amet / Source: Ministry of the Environment, Estonian Land Board

2.2.10 Erametsaomanike arvu ja metsamaa pindala jaotus metsaomandi suuruse ja eri omavalitsustes paiknemise järgi 2019. aastal

2.2.10 Number of private forest owners and private forest land area by size of forest ownership and location of forest land in different municipalities in 2019

Omavalit- suste arv Number of munic- palities	0,1–0,5 ha		0,5–1 ha		1–2 ha		2–5 ha		5–10 ha		10–20 ha		20–50 ha		50–100 ha		100–500 ha		> 500 ha		Kokku / Total		Keskmine pindala Average area (ha)
	Arv Num- ber	Pindala Area (ha)	Arv Num- ber	Pindala Area (ha)	Arv Num- ber	Pindala Area (ha)	Arv Num- ber	Pindala Area (ha)	Arv Num- ber	Pindala Area (ha)	Arv Num- ber	Pindala Area (ha)	Arv Num- ber	Pindala Area (ha)	Arv Num- ber	Pindala Area (ha)	Arv Num- ber	Pindala Area (ha)	Arv Num- ber	Pindala Area (ha)	Arv Num- ber	Pindala Area (ha)	
1	16 875	4 141	10 699	7 962	14 616	21 488	22 715	75 139	16 331	116 921	10 878	151 704	5 271	152 143	602	39 011	102	15 269	1	709	98 090	584 487	6,0
2	73	23	148	111	366	537	961	3 308	1 132	8 364	1 138	16 104	958	28 876	202	13 290	92	16 047	10	16 333	5 080	102 993	20,3
3			5	4	7	10	52	183	102	787	133	1 924	169	5 373	76	5 320	39	6 768	4	3 210	587	23 578	40,2
4					1	1	2	8	11	79	28	418	68	2 256	40	2 949	30	5 668	3	2 113	183	13 493	73,7
5	24	7							4	28	7	107	17	610	22	1 494	18	3 729	5	3 480	97	9 457	97,5
6									1	9	1	19	6	189	6	448	13	2 192	3	2 828	30	5 686	189,5
7											1	13	4	132	6	465	15	3 000	7	7 504	33	11 113	336,8
8													7	231	4	319	9	2 363	3	2 561	23	5 474	238,0
9													2	63	6	405	11	2 183	6	9 545	25	12 195	487,8
10													3	127	5	304	11	2 084	3	9 654	22	12 169	553,1
11–15													3	114	9	653	44	11 646	24	44 877	80	57 290	716,1
16–20																	11	3 551	14	45 590	25	49 141	1 965,6
21–30															1	81	2	367	24	99 040	27	99 488	3 684,7
31–100																			9	128 132	9	128 132	14 236,9
> 100																							
Kokku Total	16 972	4 172	10 852	8 077	14 990	22 037	23 730	78 638	17 581	126 188	12 186	170 288	6 508	190 113	979	64 739	397	74 868	116	375 578	104 311	1 114 695	10,7

Allikas: Keskkonnaministeerium, Maa-amet / Source: Ministry of the Environment, Estonian Land Board

2.2.11 Erametsaomanike arvu ja metsamaa pindala jaotus metsaomandi suuruse ja eri maakondades paiknemise järgi 2019. aastal

2.2.11 Number of private forest owners and private forest land area by size of forest ownership and location of forest land in different counties in 2019

Maakondade arv Number of counties	0,1–0,5 ha		0,5–1 ha		1–2 ha		2–5 ha		5–10 ha		10–20 ha		20–50 ha		50–100 ha		100–500 ha		> 500 ha		Kokku / Total		Keskmise pindala Average area (ha)
	Arv Number	Pindala Area (ha)	Arv Number	Pindala Area (ha)	Arv Number	Pindala Area (ha)	Arv Number	Pindala Area (ha)	Arv Number	Pindala Area (ha)	Arv Number	Pindala Area (ha)	Arv Number	Pindala Area (ha)	Arv Number	Pindala Area (ha)	Arv Number	Pindala Area (ha)	Arv Number	Pindala Area (ha)	Arv Number	Pindala Area (ha)	
1	16 915	4 152	10 760	8 008	14 752	21 691	23 075	76 391	16 846	120 743	11 368	158 690	5 725	165 943	714	46 569	155	24 232	7	5 913	100 317	632 333	6,3
2	33	12	89	66	235	341	635	2 171	687	5 089	737	10 425	634	19 280	167	11 179	90	15 941	9	14 930	3 316	79 434	24,0
3			3	2	2	3	20	75	42	312	65	928	106	3 404	50	3 641	34	7 142	12	16 551	334	32 058	96,0
4					1	1			3	21	14	214	23	801	19	1 347	26	5 851	10	17 229	96	25 463	265,2
5	24	7							2	14	2	32	8	275	9	581	20	4 521	9	11 362	74	16 791	226,9
6									1	9			8	272	9	683	19	4 715	5	5 227	42	10 907	259,7
7													2	66	1	85	15	2 615	5	11 529	23	14 295	621,5
8													2	71	5	314	8	1 963	4	7 975	19	10 324	543,4
9															3	203	10	2 261	8	15 795	21	18 260	869,5
10															1	58	5	1 123	5	31 397	11	32 578	2 961,7
11																	5	1 654	8	26 220	13	27 875	2 144,2
12															1	81	5	1 578	9	36 683	15	38 341	2 556,1
13																	2	668	9	53 645	11	54 313	4 937,5
14																	2	419	8	75 047	10	75 466	7 546,6
15																	1	184	8	46 075	9	46 259	5 139,8
Kokku Total	16 972	4 172	10 852	8 077	14 990	22 037	23 730	78 638	17 581	126 188	12 186	170 288	6 508	190 113	979	64 739	397	74 868	116	375 578	104 311	1 114 695	10,7

Allikas: Keskkonnaministeerium, Maa-amet / Source: Ministry of the Environment, Estonian Land Board

2.2.12 Erametsaomandi üldandmed omaniku tüübi ja metsaomandi suuruse järgi 2010., 2015. ja 2019. aastal, kavandatud metsamajandustööd 2010., 2014. ja 2018. aastal

2.2.12 Private forest ownership data according to ownership type and size of forest land in 2010, 2015 and 2019, planned forest management activities in 2010, 2014 and 2018

Metsamaa pindala klass (ha) Forest land size class (ha)	Füüsilisest isikust erametsaomanik / Private physical person				Juriidilisest isikust erametsaomanik / Private juridical person				Kokku / Total			
	kokku total		metsamajandustööd kavandatud planned management activities*		kokku total		metsamajandustööd kavandatud planned management activities*		kokku total		metsamajandustööd kavandatud planned management activities*	
	arv number	pindala area (ha)	arv number	pindala area (ha)	arv number	pindala area (ha)	arv number	pindala area (ha)	arv number	pindala area (ha)	arv number	pindala area (ha)
Kokku 2019. aastal, metsamajandustegevused 2018. aastal / Total in 2019, management activities in 2018												
0,1–0,5	15987	3935	131	56	985	236	51	28	16972	4172	182	84
0,5–1	10281	7652	187	101	571	425	15	11	10852	8077	202	112
1–2	14287	21010	461	479	703	1027	35	40	14990	22037	496	519
2–5	22620	75019	1457	2620	1110	3619	102	231	23730	78638	1559	2851
5–10	16703	119793	1727	5269	878	6395	120	471	17581	126188	1847	5739
10–20	11563	161549	1952	8252	623	8739	128	634	12186	170288	2080	8886
20–50	5970	173554	1643	9839	538	16559	199	1375	6508	190113	1842	11214
50–100	790	51373	373	3342	189	13366	120	1443	979	64739	493	4785
100–500	183	29227	133	2093	214	45641	169	5229	397	74868	302	7322
> 500	9	6160	8	476	107	369418	105	47545	116	375578	113	48020
Kokku / Total	98393	649270	8072	32526	5918	465426	1044	57005	104311	1114695	9116	89531
Kokku 2015. aastal, metsamajandustegevused 2014. aastal / Total in 2015, management activities in 2014												
0,1–0,5	24525	5419	180	104	1142	296	14	4	25667	5716	194	108
0,5–1	9769	7315	220	142	580	434	6	3	10349	7748	226	145
1–2	13489	20013	588	653	663	985	17	16	14152	20998	605	669
2–5	22282	74742	1744	3280	965	3193	74	182	23247	77935	1818	3462
5–10	17245	123961	2262	7046	842	6161	101	354	18087	130122	2363	7399
10–20	12449	173838	2343	10715	593	8366	117	524	13042	182204	2460	11240
20–50	6370	185069	1920	11881	490	15210	169	1499	6860	200279	2089	13380
50–100	820	53895	404	3742	187	13241	95	1312	1007	67136	499	5054
100–500	209	34309	156	2380	197	41653	155	5232	406	75962	311	7611
> 500	12	9685	12	583	93	288208	91	31701	105	297893	103	32283
Kokku / Total	107170	688246	9829	40525	5752	377747	839	40827	112922	1065993	10668	81352
2010. aastal / in 2010												
0,1–0,5	9489	2534	155	54	362	103	6	2	9851	2637	161	57
0,5–1	7467	5366	263	158	306	227	10	9	7773	5592	273	167
1–2	12265	17904	620	634	433	627	23	27	12698	18531	643	661
2–5	22755	75450	1966	3535	733	2413	52	142	23488	77864	2018	3677
5–10	18809	134306	2450	7584	763	5524	89	319	19572	139830	2539	7903
10–20	14047	195624	2708	12033	543	7611	117	665	14590	203235	2825	12698
20–50	7273	211001	2259	14853	450	13912	144	1430	7723	224913	2403	16282
50–100	942	61869	489	5883	179	12424	104	1766	1121	74293	593	7649
100–500	214	36466	166	4620	165	36674	130	7244	379	73140	296	11864
> 500	10	7307	9	806	67	183445	65	33612	77	190752	74	34418
Kokku / Total	93271	747827	11085	50160	4001	262960	740	45217	97272	1010788	11825	95377

* 2010. aastal kavandatud tööd sisaldavad metsauendustööd ja metsaraieid.
2014. ja 2018. aastal kavandatud tööd sisaldavad ainult raieid v.a valgustusraieid.

Allikas: Maa-amet, Keskkonnaagentuur, Keskkonnaministeerium
Source: Estonian Land Board, Estonian Environment Agency, Ministry of Environment

2.3 Tehingud metsamaaga 2021. ja 2022. aastal

2.3 Transactions with forest land in 2021 and 2022

Metsamaaturu rahaline maht on viimastel aastatel tõusnud üle 200 miljoni euro piiri, ulatudes 2021. aastal 239 miljoni euroni. Kui müüdüd metsamaade üldpindala on viimase 20 aasta jooksul püsinud suhteliselt stabiilsena 40 000 – 50 000 hektari ehk umbes 5% juures kogu tsiviilkaibes olevast metsamaast, siis kaalutud keskmine metsamaa hind on tõusnud üle viie korra, ületades 2021. aastal 5000 euro piiri hektari eest. Metsamaa turu stabiilsusperioodile aastatel 2013–2016, mil hektari keskmine hind püsis 2500 euro juures, on järgnenud tormiline hinnakasv, mille tagajärjel on keskmine hind viimase viie aastaga kahekordistunud. Kui analüüsida metsamaade turgu piirkonniti, siis näeme, et üldjoontes määrab mahu metsade üldine olem vastavates maakondades ja suuremad kõikumised on tingitud peamiselt suuremahulistest müügitehingutest ehk nn paketimüükidest. Metsamaa hind piirkonniti ei paku üllatusi ka viimaste aastate tehingutes ja looduslikest tingimustest tulenev veelah metsade väärtuses jookseb ikka Pärnu-Kuusalu joonel.

Ehkki metsamaa turu pindalaline maht vähenes 2022. aastal peaaegu kolmandiku – 47,6 tuhandelt hektarilt 31,2 tuhande hektarini – jäi turu rahaline maht ligilähedaseks möödunud 2021. aasta tasemega. Kui 2021. aasta maht oli 239 miljonit eurot siis 2022. aastal 242 miljonit. Metsamaa müügihind tegi 2022. aastal järjekordse hüppe – tõustes 2021. aastal 5030 eurolt hektari metsamaa eest 7770 euroni 2022. aastal. Seega on aastane hinnatõus olnud enam kui kolmandik ning viimase kuue aasta arvestuses enam kui kolm korda.

Joonis 2.3.1 Müüdüd metsamaa pindala aastatel 2001–2022

Figure 2.3.1 Area of forest land sold in 2001–2022

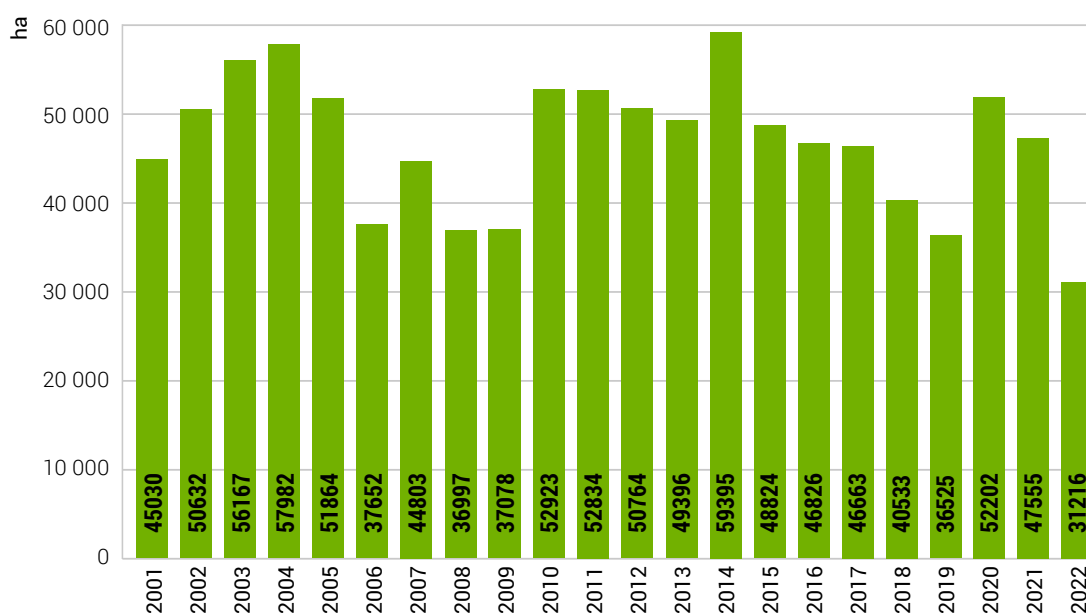

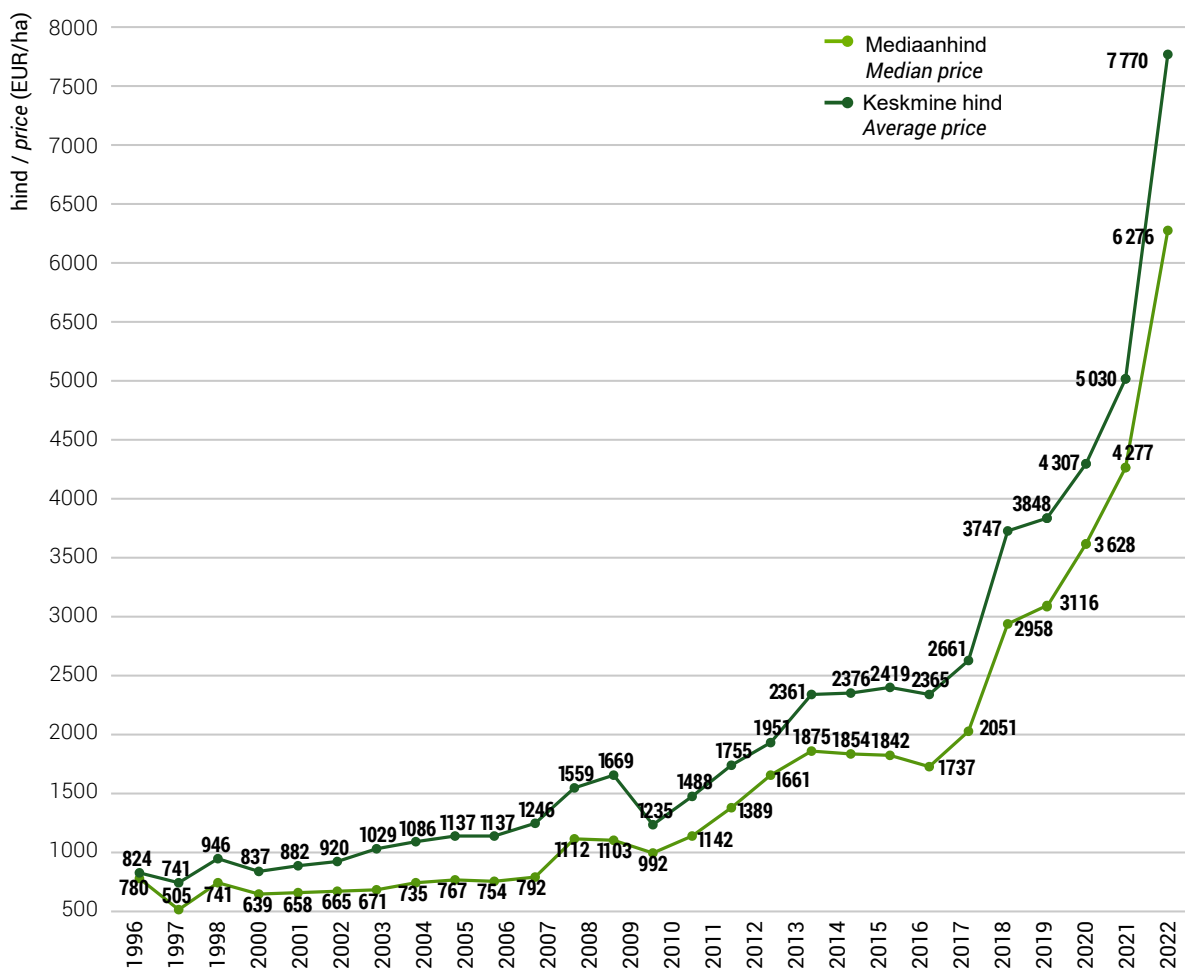
Joonis 2.3.2 Metsamaa müügihind aastail 1996–2022**Figure 2.3.2** Sales prices of forest land in 1996–2022

* Analüüsis kasutati vähemalt 2 ha üldpindalaga kinnistuid, kus põhikõlviku (metsamaa) kõrval oli teisi kõlvikuid alla 10%.
 Välja jäeti tehingud ranna- ja siseveekogude kaldavööndis ning suurte linnade läheduses
 Analysis included holdings with area bigger than 2 ha and with share of forest land from total area of holdings more than 90%.
 Transactions with lands close to water bodies and big towns were excluded

Joonis 2.3.3 Metsamaa turu rahaline maht aastatel 2001–2022 (keskmise müügihinna alusel)
Figure 2.3.3 Total value of transactions with forest land in 2001–2022 (according to averages price of sales)

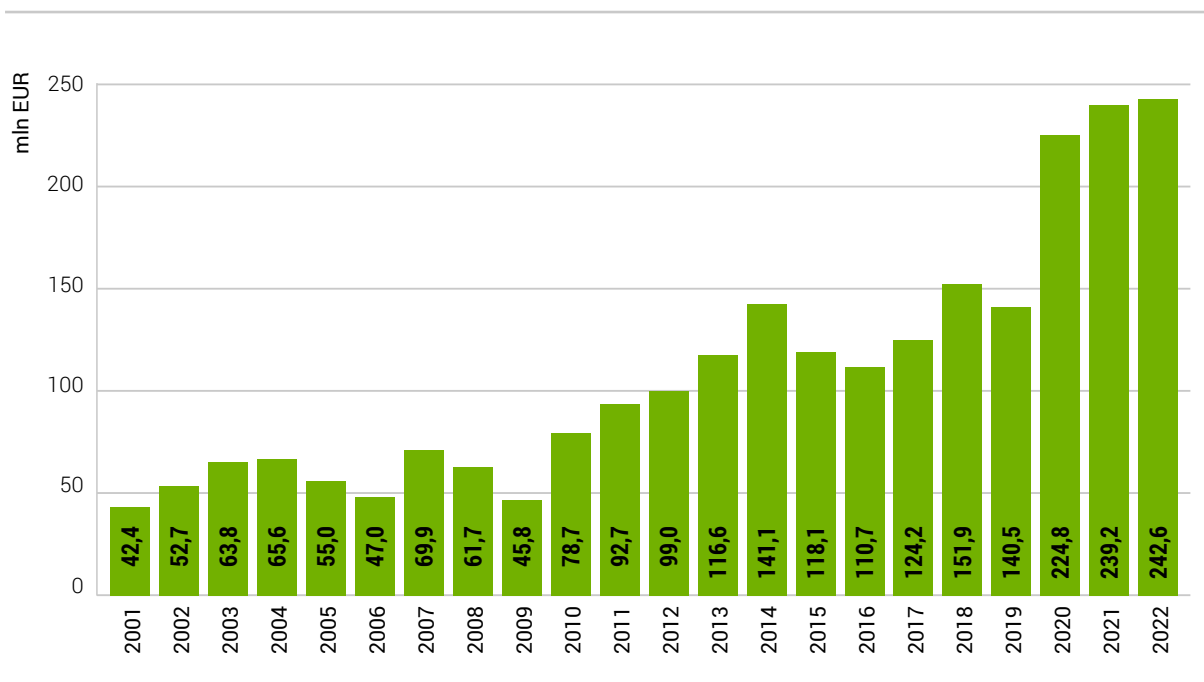

Joonis 2.3.4 Metsamaa keskmine müügihind maakondades aastail 2020–2022
Figure 2.3.4 Average sales prices of forest land by counties in 2020–2022

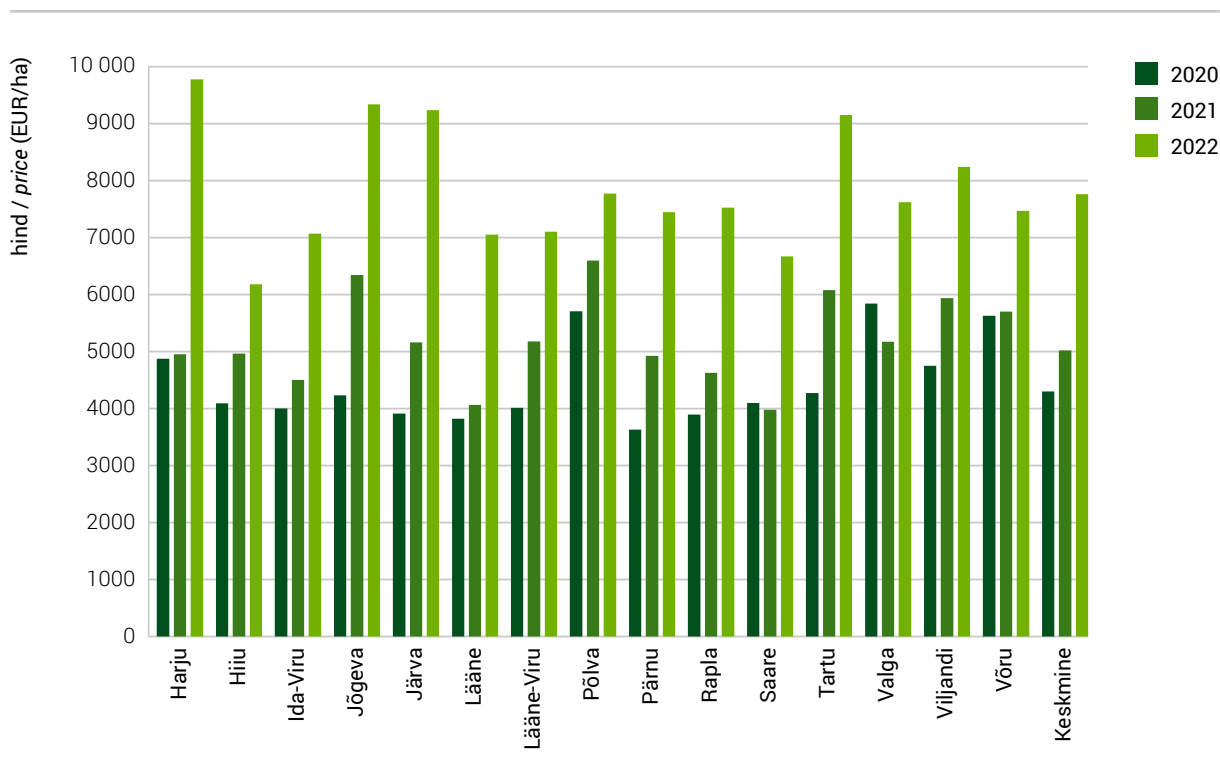



Mets

3. Raied

3. Fellings

3. Raied

3. Fellings

3.1 Raieandmete päritolu

3.1 Sources of felling data

Metsaraiete kohta kogutakse üleriigilist statistikat kahest peamisest infoallikast:

- statistilise metsainventeerimise (SMI) proovitükkide mõõtmisandmed;
- raiedokumendid (tehtud raie andmed ja metsateatised).

Kuna mõlemal allikal on eelised ja puudused, koostab Keskkonnaagentuur (KAUR) nn raie mahu eksperdihinnangu, milles täpsustatakse raiedokumentide andmeid kaugseire- ja SMI-andmetega. Seega võib ühe konkreetse aasta raie mahu kohta leida vähemalt kolm eri hinnangut. Raieandmete kasutamisel ja võrdlemisel tuleb kindlasti kontrollida, millise andmehõiveviisiga on tegemist. Andmete avaldamisel tasuks segaduste vältimiseks osutada nii allikale kui ka andmehõiveviisile.

Tabelites 3.2.1–3.2.3 on esitatud raie andmed riikliku metsainventeerimise ehk SMI põhjal. SMI korral saadakse tulemused juhuslikkust tagava süsteemiga paigutatud väikese pindalaga proovialadelt kogutud mõõtmisandmete üldistamise teel. Tulemus on punkthinnangud üldkogumi eri parameetritele, sealhulgas leitakse hinnangud tehtud raie teele: raie ja uuenemise kirjeldused antakse traktidel (proovitükkide kobaratel) iga 200 meetri tagant. Raiutud puidu koguse hindamiseks klupitakse proovitükkidel möödunud raiehoaja kännud, st mõõdetakse kändude läbimõõdud. Raiehoojaks loetakse ajavahemikku 1. maist kuni 30. aprillini, st kalendriaasta raie hinnangud sisaldavad mitme aasta raie mõõtmistulemusi. Raiehoojapõhiselt kogutud mõõtmistulemusi on võimalik kalendriaastale üldistada alles pea 1,5-aastase hilinemisega, nt SMI põhjal tehtud 2020. aasta raie hinnangud avaldas Keskkonnaagentuur 2022. aasta juunis. SMI tulemuste eelis väljendub asjaolus, et kõigi hinnangute puhul on võimalik näidata ka statistika kvaliteeti ehk suhtelist viga. SMI on statistiline uuring, millega kaasneb tõenäosuslikust valikust tulenev viga. Tunnuse (näiteks raie mahu) tegelik väärtus võib SMI korral väljuda 5% juhtudest veapiiridest (usaldusnivoo 0,95). Viimast tasuks andmete analüüsimisel ka silmas pidada, kuna raieliigiti või omandivormide kaupa esitatud SMI raie hinnangud on üsna suure suhtelise veaga, mis tähendab, et detailsemate jaotuste puhul ei tasuks ühe aasta hinnangute põhjal kaugeleulatuvaid järeldusi teha. Keskkonnaagentuur kontrollis 2017. aasta jooksul kõigi varasemate aastate SMI mõõtmisandmeid ja tegi vigade leidmise korral parandused. Täpsustati ka kännult rinnasdiameetrile ülemineku ja kõrguskõverate mudeleid. Nende muudatuste alusel arvutati 2018. aasta maikuu ümber kõik SMI aegread (sh ka raieandmete aegread), mistõttu erinevad 2000.–2015. aasta raie andmed enne 2018. aastat avaldatutest. Väiksemaid parandusi ajaloolistes andmetes on tehtud ka hiljem vigade tuvastamise järgselt.

Punktides 3.4–3.6 on esitatud raiete koondandmed raiedokumentide (RD) alusel. KAUR saab asjakohase raieinfo Riigimetsa Majandamise Keskuselt (RMK), Keskkonnaametilt ja metsaomanikelt. RMK esitab tehtud raiete kohta koondandmed maakonniti. Erametsa ja teiste omanike raieandmed saadakse metsaressursi arvestuse riiklikust registrist ehk metsaregistrist, kuhu metsaomanikud sisestavad raiekavatsused kas ise (e-metsateatis) või esitavad need Keskkonnaametile. Metsateatiste andmed kuuluvad alates 2016. aasta jaanuarist metsaregistri koosseisu ja metsateatise andmete volitatud töötleja on Keskkonnaamet. Keskkonnaagentuur edastab RD koondandmed Eesti Statistikaametile (ESA). Raiedokumentide puhul on võimalik esitada kalendriaasta kohta koondstatistika järgneva aasta esimestel kuudel. Samas on üks probleem andmete kvaliteet. Kui RMK esitab andmed raiete pindala ja mahu kohta tehtud raiete põhjal maakonniti ja raieliigiti, siis teiste omanike korral on andmestikus esindatud raiekavatsused, millest suur osa jääb tegemata. Raiedokumentide alusel saab anda kiire ja küllalt detailse jaotusega raiete andmestiku, mis on poole metsamaa puhul tugevasti ülehinnatud.

RMK tehtud raiete andmete aluseks on raietööde vastuvõtudokumendid, milles on registreeritud likviidse puidu maht (m^3) ja metsaraie pindala (ha). Raietöödel mõõdetakse raiutud tüvepuidu kogus – harvesteriga raiudes teeb seda harvester, saameestega raiudes mõõdetakse puitu käsitsi. Likviidne puit on reaalse turu- ja tarbimisväärtusega tarbe- ja küttepuit tüvepuidust. Lisaks müüb RMK elanikele kasvava metsa raieõigust, mille puhul arvestatakse raiemaht (m^3) kasvava metsana müügidokumentide alusel. Elanikele müüdava raieõiguse puhul on raiemahu aluseks raiutavate puude raie-eelne tähistamine ja mõõtmine. Et raiutud puidukogust ja kasvava metsana müüdü koguseid saaks võrrelda metsavarude andmetega, lisatakse raie kogumahu saamiseks likviidse puidu kogusele mittelikiidne osa – ladvaosa ja koor.

Kuna metsateatisega esitab omanik Keskkonnaametile andmed kavandatud raiete kohta enne raiet, siis ei näita metsateatistelt summeeritud raiemaht tegelikult tehtud raieid, vaid ainult raiekavatsuste hulka. Raiedokumentide alusel koostatud statistika täpsustamiseks on Keskkonnaagentuur alates 2010. aastast koostanud raiemahtude eksperdihinnanguid. Analüüsis keskendutakse raieale, mille kohta puudus tehtud raiete andmestik, ja RMK puhul kasutatakse koondandmetes tegelikke raiemahte. Kuna metsateatisel kavandatud lageraie kohta on teada raieala asukoht, siis saab ala võrdlemisel hilisemate kaugseireandmetega tuvastada, kas ala raiuti lagedaks. Esimestel aastatel kasutati võrdlemiseks ortofotosid, mis ei kata aasta läbilõikes kogu Eestit, ja tuvastatud lageraie osakaal tuli laiendada kõigile vaatlusperioodil esitatud lageraie teatistele. 2012. aastast on lageraie hindamiseks kasutatud eri aegadel tehtud satelliitpiltide põhjal Tartu observatooriumis koostatud lagedaks muutunud metsaalade kaarti, mida võrreldakse lageraie teatiste aladega. Selle meetodi puudus väljendub asjaolus, et muutuste kaardil ei ole eristatavad väiksemad lageraiealad (pindala alla 0,2 ha; enne 2018. aastat pindala alla 0,5 ha), mille korral rakendatakse suurematelt aladelt leitud raiete tegemise osakaalu. Tavametsakorralduse inventeerimisandmetes hinnatakse kasvava metsa tagavara ehk puude tüvemahtude summat süstemaatiliselt alla. Kuna metsakorralduse tagavara esitatakse metsateatisel enamasti ka raiemahuna, siis asendati teatistel esitatud raiemahud SMI keskmiste hektaritagavaradega, arvestades vanuseklassi, peapuuliiki ja boniteeti. Harvendusraiete hinnangute leidmisel võeti aluseks lageraie tegemise osakaal ja väljaraiemahuks võeti keskmised väljaraie mahud peapuuliigi kaupa (SMI alusel). Eksperdihinnangu tulemus on raiemahtude koondhinnangud, kus metsateatiste andmeid on täpsustatud lage- ja harvendusraiete puhul, vt tabelit 3.3. Eksperdihinnang põhineb kaugseire, raiedokumentide ja SMI andmete kombineerimisel.

3.1.1 Ülevaade raietest

3.1.1 Overview of fellings

2022. aastal oli Eesti metsade koguraiemaht raiedokumentide (RD) andmetel 13,9 miljonit m³ (2021. aastal 13,3 miljonit m³). Sellest RMK maal tehtud raiete maht oli 4,1 miljonit m³ (4,1 miljonit m³) ja erametsades kavandatud raiemaht 9,7 miljonit m³ (9,1 miljonit m³), millest füüsilisest isikust metsaomanike kavandatud raiemaht moodustas 2022. aastal 36% (2021. aastal 35%) ja juriidiliste isikute kavandatud raiemaht vastavalt 64% (65%). Muudele maadele kavandatud raiete maht oli 110 550 m³ (77 786 m³). RD alusel moodustavad suurema osa koguraiemahust lageraied (81% 2022. aastal ja 80% 2021. aastal) ja harvendusraied (vastavalt 11% ja 10%). Seejuures tuleb arvestada, et Keskkonnaagentuuri raiete eksperdihinnangu koostamisel tuvastati, et 2021. aastal raiuti 56% füüsilisest isikust metsaomanike kavandatud lageraiemahust (54% kavandatud lageraiete pindalast) ja juriidiliste isikute puhul oli vastav näitaja 42% lageraiete mahust ja 41% pindalast.

2022. aasta raiete kogupindala oli RD andmetel 125 175 hektarit (112 575 ha 2021. aastal). Sellest tegelik raiepind RMK maal oli 43 095 hektarit (40 088 ha) ja erametsades kavandatud raiete pindala 80 807 hektarit (71 443 ha), millest füüsilisest isikust metsaomanike kavandatud raiete pindala moodustas 2022. aastal 36% (2021. aastal 35%) ja juriidiliste isikute kavandatud pindala 64% (2021. aastal 65%). Muudele maadele kavandatud raiete pindala oli 1273 hektarit (1045 ha). RD alusel moodustavad raiete kogupindalast suurema osa lageraied (42% 2022. aastal ja 43% 2021. aastal), harvendusraied (vastavalt 26% ja 25%) ja sanitaarraied (vastavalt 13% ja 11%).

SMI alusel on värskemad raiehinnangud 2020. aasta kohta, mil raiuti kokku 10,7 miljonit m³ puitu 88 112 hektarilt. Kui RMK raiete kogumahud SMI alusel olid 2020. aastal 4,1 miljonit m³ ja 32 913 ha, siis muude omanike maadel vastavalt 6,6 miljonit m³ ja 55 198 ha. Sarnaselt RD andmestikuga moodustavad ka SMI puhul koguraiemahust suurima osa lage- (75%) ja harvendusraied (13%) ning raiete kogupindalast lage- (34%), harvendus- (22%) ja sanitaarraied (18%).

Peale eespool toodud allikate koostab Keskkonnaagentuur kaugseire-, raiedokumentide ja SMI andmete alusel raiemahtude eksperdihinnangu (vt täpsemalt ptk 3.3), mille tulemusel oli 2021. aastal raiete kogumahu hinnang 10,6 miljonit m³, millest RMK raied moodustasid 4,1 miljonit m³, füüsilisest isikust metsaomanike raied 2,6 miljonit m³ ja juriidilisest isikust metsaomanike raied 3,8 miljonit m³. 2020. aasta kohta oli vastav raiete kogumahu hinnang 11,2 miljonit m³, millest RMK raied moodustasid 4,4 miljonit m³, füüsilisest isikust metsaomanike raied 2,8 miljonit m³ ja juriidilisest isikust metsaomanike raied 3,9 miljonit m³.

2022. aasta raiete maht (st RMK tegelik raiemaht ja muude omanike raiekavatsused) suurenes RD andmetel 2021. aastaga võrreldes 4,3% (5,3% võrreldes 2020. aastaga) ja seda peamiselt erametsadesse kavandatud raiete mahu suurenemise tõttu. Raiete kogupindala suurenes 2022. aastal võrreldes 2021. aastaga 11,2%, kusjuures enim kasvasid sanitaarraiate harvendusraiate pindalad ning kahanesid valikraiate pindalad. SMI raiehinnangute järgi vähenes 2020. aastal raiete maht võrreldes 2019. aastaga 5,1% ja raiete kogupindala vähenes 0,2%. Seejuures lageraiete maht kahanes 3,9% ja pindala kasvas 0,1%. Keskkonnaagentuuri eksperdihinnangu alusel vähenes raiete kogumahut 2021. aastal võrreldes 2020. aastaga 5,5% (võrreldes 2015. aastaga aga kasvas 4,5%).

Raiete intensiivsus (vt tabel 3.7) ehk puidu raie hektari kohta kogu metsamaa kohta aastast oli 2021. aastal kõrgeim juriidilistest isikutest erametsaomanike metsamaadel (7,7 m³/ha), füüsilisest isikust erametsaomanike maadel oli raiete intensiivsus pea poole madalam (4,1 m³/ha) ja riigimetsas oli see näitaja 3,8 m³/ha. Vaadeldes intensiivsuse näitajaid majandatava metsamaa kohta, on füüsilisest isikutest erametsaomanike raiete intensiivsus madalaim (4,3 m³/ha), järgneb riigimets (5,8 m³/ha). Juriidilisest isikutest erametsaomanike raiete intensiivsus oli majandataval metsamaal aga endiselt kõrgeim (7,9 m³/ha).

3.2.1 Raied raieliigiti statistilise metsainventeerimise andmetel aastal 2020

3.2.1 Fellings by felling types in 2020 according to National Forest Inventory

Raieliik	Raiete pindala Area of fellings			Raiatud tagavara / Volume of fellings				sh sumud puit / incl. dead trees	Väljaraie Volume of fellings per hectare	Type of felling
	1000 ha	%	viga* error* (±%)	1000 m ³	%	viga* error* (±%)	1000 m ³			
Hooldusraie Maintenance felling	Valgustusraie	8,8	10,0	31,1	14	0,1	60,5	0	1,5	Cleaning
	Harvendusraie	19,4	22,0	19,9	1 375	12,9	16,8	35	70,9	Thinning
	Sanitaarraie	15,9	18,1	23,0	494	4,6	34,9	225	31,0	Sanitation
	Kokku	44,2	50,1	10,2	1 883	17,6	17,4	260	42,6	Total
Uuendusraie Regeneration felling	Lageraie	29,7	33,7	14,8	8 014	75,0	10,2	305	269,8	Clear felling
	Turberaie	4,3	4,9	45,3	588	5,5	40,3	71	136,7	Shelterwood felling
	Kokku	34,0	38,6	13,4	8 602	80,5	10,2	376	253,0	Total
Muud raied Other fellings	Valikraie	1,8	2,0	65,1	45	0,4	86,9	0	24,9	Selection felling
	Muud raied	8,2	9,3	32,6	154	1,4	62,5	1	18,8	Other fellings
	Kokku	10,0	11,3	29,3	199	1,9	51,6	1	19,9	Total
Raied kokku	88,1	100,0	10,1	10 683	100,0	11,7	636	121,2	Grand total	
Raieliik	Riigimetskonnad / State forest									Type of felling
	1000 ha	%	viga* error* (±%)	1000 m ³	%	viga* error* (±%)	1000 m ³	m ³ /ha		
Hooldusraie Maintenance felling	Valgustusraie	4,6	5,3	42,8	4	0,0	98,9	0	0,8	Cleaning
	Harvendusraie	10,3	11,9	28,5	671	6,4	22,0	17	65,0	Thinning
	Sanitaarraie	3,5	4,0	49,9	175	1,7	76,7	84	50,7	Sanitation
	Kokku	18,4	21,2	20,4	850	8,1	26,2	101	46,2	Total
Uuendusraie Regeneration felling	Lageraie	10,0	11,5	29,3	2 997	28,4	14,7	98	299,2	Clear felling
	Turberaie	1,0	1,2	80,3	173	1,6	34,3	19	165,6	Shelterwood felling
	Kokku	11,1	12,7	27,7	3 169	30,0	14,2	117	286,6	Total
Muud raied Other fellings	Valikraie	0,2	0,3		0	0,0		0	0,0	Selection felling
	Muud raied	3,2	3,7	51,7	72	0,7	52,1	0	22,5	Other fellings
	Kokku	3,4	4,0	49,9	72	0,7	53,6	0	20,9	Total
Raied kokku	32,9	37,9	17,2	4 092	38,8	18,5	218	124,3	Grand total	
Raieliik	Teised valdajad / Other owners									Type of felling
	1000 ha	%	viga* error* (±%)	1000 m ³	%	viga* error* (±%)	1000 m ³	m ³ /ha		
Hooldusraie Maintenance felling	Valgustusraie	4,2	4,7	45,3	10	0,1	69,3	0	2,3	Cleaning
	Harvendusraie	9,1	10,3	30,6	704	6,6	24,8	18	77,5	Thinning
	Sanitaarraie	12,5	14,2	26,0	319	3,0	32,4	141	25,6	Sanitation
	Kokku	25,7	29,2	16,5	1 032	9,7	23,3	159	40,1	Total
Uuendusraie Regeneration felling	Lageraie	19,7	22,3	19,6	5 017	47,0	13,6	207	254,9	Clear felling
	Turberaie	3,3	3,7	51,6	415	3,9	57,6	52	127,5	Shelterwood felling
	Kokku	22,9	26,0	17,7	5 432	50,9	13,7	259	236,8	Total
Muud raied Other fellings	Valikraie	1,6	1,8	69,2	45	0,4	83,8	0	28,6	Selection felling
	Muud raied	5,0	5,6	41,7	82	0,8	106,6	1	16,5	Other fellings
	Kokku	6,5	7,4	36,4	127	1,2	74,1	1	19,4	Total
Raied kokku	55,2	62,6	13,0	6 591	61,7	15,1	418	119,4	Grand total	

* Suhteline viga / Relative error

Allikas: Keskkonnaagentuur, SMI (seisuga 22.02.2023) / Source: Estonian Environment Agency, NFI (as of 22.02.2023)

3.2.2 Raied raieliigiti statistilise metsainventeerimise andmetel aastail 2000–2020

3.2.2 Fellings by felling types in 2000–2020 according to National Forest Inventory

3.2.2.1 Raiete pindala raieliigiti statistilise metsainventeerimise andmetel aastail 2000–2020

3.2.2.1 Area of fellings by felling types in 2000–2020 according to National Forest Inventory

Raieliik Type of felling		Raiete pindala / Area of fellings (1000 ha)																				
		2000	2001	2002	2003	2004	2005	2006	2007	2008	2009	2010	2011	2012	2013	2014	2015	2016	2017	2018	2019	2020
		Kokku / Total																				
Hooldusraie Maintenance felling	Valgustusraie / <i>Cleaning</i>	3,4	2,4	3,1	3,3	3,0	2,8	4,0	5,2	5,8	6,4	8,4	12,2	12,4	12,0	8,9	10,2	9,7	12,0	10,2	11,0	8,8
	Harvendusraie/ <i>Thinning</i>	31,3	33,3	30,2	31,8	22,0	19,3	12,7	13,4	12,5	16,2	16,3	22,6	18,7	24,8	18,9	18,5	14,6	14,9	19,3	19,5	19,4
	Sanitaarraie / <i>Sanitation</i>	4,8	7,2	10,8	10,6	16,6	17,7	17,5	9,5	6,2	8,5	9,8	12,4	13,3	11,7	11,0	10,8	12,2	11,4	13,0	13,9	15,9
	Kokku / <i>Total</i>	39,4	42,9	44,1	45,8	41,6	39,7	34,1	28,1	24,6	31,1	34,5	47,2	44,5	48,6	38,8	39,5	36,5	38,3	42,4	44,5	44,2
Uuendusraie Regeneration felling	Lageraie / <i>Clear felling</i>	23,1	28,9	26,5	23,8	18,3	15,0	12,2	12,7	12,8	17,3	22,8	25,0	27,4	28,7	29,7	31,6	32,4	35,6	34,6	29,7	29,7
	Turberaie / <i>Shelterwood felling</i>	1,7	3,1	5,0	6,8	5,9	4,3	4,0	3,3	4,3	3,9	4,0	2,9	2,3	2,2	2,4	2,4	1,8	3,2	3,9	5,2	4,3
	Kokku / <i>Total</i>	24,8	32,0	31,6	30,6	24,3	19,2	16,2	16,0	17,1	21,2	26,8	27,9	29,8	30,9	32,1	34,0	34,3	38,9	38,4	34,9	34,0
Muud raied Other fellings	Valikraie / <i>Selection felling</i>	9,1	9,1	4,6	3,9	4,9	4,5	5,4	3,5	6,1	6,4	5,9	5,1	4,8	5,0	2,6	1,6	0,8	1,1	1,2	2,4	1,8
	Muud raied / <i>Other fellings</i>	5,3	4,1	5,1	5,5	3,0	4,1	6,7	7,4	4,7	2,6	4,1	5,3	4,9	3,7	2,4	2,5	2,4	4,3	5,7	6,5	8,2
	Kokku / <i>Total</i>	14,3	13,1	9,7	9,4	7,9	8,5	12,0	10,8	10,8	9,0	9,9	10,4	9,7	8,6	5,0	4,1	3,2	5,4	6,9	8,9	10,0
Raied kokku / <i>Grand total</i>		78,6	88,1	85,3	85,8	73,7	67,5	62,3	55,0	52,5	61,3	71,2	85,5	84,0	88,1	75,9	77,6	74,0	82,6	87,8	88,3	88,1
		Riigimetskonnad / State forest																				
Hooldusraie Maintenance felling	Valgustusraie / <i>Cleaning</i>	2,2	2,0	2,7	3,3	3,0	2,4	3,5	4,3	4,0	3,1	4,8	8,9	9,7	7,8	5,4	6,1	6,5	6,0	5,0	4,3	4,6
	Harvendusraie/ <i>Thinning</i>	13,7	11,5	9,0	11,0	7,4	7,8	5,3	6,5	7,9	9,1	8,9	12,5	9,8	12,4	9,5	9,5	7,3	7,2	10,3	12,1	10,3
	Sanitaarraie / <i>Sanitation</i>	2,5	2,8	3,1	3,3	5,0	4,6	4,6	3,0	2,1	2,4	1,3	2,8	2,8	3,3	2,7	3,7	3,9	3,6	2,6	3,0	3,5
	Kokku / <i>Total</i>	18,4	16,4	14,8	17,7	15,5	14,8	13,4	13,8	13,9	14,6	15,0	24,1	22,2	23,5	17,6	19,4	17,7	16,9	17,9	19,3	18,4
Uuendusraie Regeneration felling	Lageraie / <i>Clear felling</i>	6,7	9,3	8,8	7,5	5,7	6,3	6,2	6,0	5,0	5,3	8,5	8,0	8,0	6,2	6,3	10,3	12,0	13,6	12,0	9,8	10,0
	Turberaie / <i>Shelterwood felling</i>		0,7	0,7	0,7		0,3	0,7	0,7	1,0	1,2	1,2	0,5							0,3	1,0	1,0
	Kokku / <i>Total</i>	6,7	10,0	9,5	8,3	5,7	6,7	6,9	6,7	6,1	6,5	9,8	8,5	8,0	6,2	6,3	10,3	12,0	13,6	12,2	10,9	11,1
Muud raied Other fellings	Valikraie / <i>Selection felling</i>	1,1	0,4			0,7	0,7	0,7		0,9	0,9	0,9			0,2	0,2	0,2			0,2	0,2	0,2
	Muud raied / <i>Other fellings</i>	0,2	0,7	0,7	0,7		0,4	2,0	2,2	2,0	0,4	0,8	1,7	2,0	1,5	1,1	1,5	1,9	2,5	2,9	3,0	3,2
	Kokku / <i>Total</i>	1,4	1,1	0,7	0,7	0,7	1,1	2,7	2,2	2,9	1,3	1,7	1,7	2,0	1,8	1,3	1,7	1,9	2,5	3,1	3,2	3,4
Raied kokku / <i>Grand total</i>		26,5	27,5	25,0	26,6	21,8	22,5	22,9	22,8	22,9	22,5	26,5	34,4	32,3	31,6	25,2	31,5	31,6	32,9	33,3	33,4	32,9

3.2.2.1 Järg

3.2.2.1 Continuation

Raieliik Type of felling		Raiete pindala / Area of fellings (1000 ha)																				
		2000	2001	2002	2003	2004	2005	2006	2007	2008	2009	2010	2011	2012	2013	2014	2015	2016	2017	2018	2019	2020
		Teised valdajad / Other owners																				
Hooldusraie Maintenance felling	Valgustusraie / <i>Cleaning</i>	1,1	0,4	0,4			0,3	0,5	0,9	1,8	3,3	3,6	3,4	2,8	4,2	3,6	4,1	3,1	6,0	5,2	6,8	4,2
	Harvendusraie/ <i>Thinning</i>	17,7	21,8	21,2	20,8	14,6	11,4	7,4	6,8	4,7	7,1	7,4	10,1	9,0	12,4	9,4	9,0	7,3	7,7	8,9	7,4	9,1
	Sanitaarraie / <i>Sanitation</i>	2,3	4,4	7,6	7,3	11,5	13,1	12,9	6,6	4,2	6,1	8,5	9,6	10,5	8,4	8,3	7,0	8,4	7,8	10,4	10,9	12,5
	Kokku / <i>Total</i>	21,1	26,5	29,2	28,1	26,1	24,9	20,7	14,3	10,7	16,5	19,5	23,1	22,2	25,0	21,3	20,1	18,9	21,4	24,4	25,1	25,7
Uuendusraie Regeneration felling	Lageraie / <i>Clear felling</i>	16,4	19,6	17,8	16,2	12,7	8,6	6,0	6,6	7,8	12,0	14,3	17,0	19,4	22,4	23,4	21,2	20,4	22,0	22,6	19,9	19,7
	Turberaie / <i>Shelterwood felling</i>	1,7	2,4	4,3	6,1	5,9	3,9	3,3	2,7	3,3	2,7	2,8	2,3	2,3	2,2	2,4	2,4	1,8	3,2	3,6	4,2	3,3
	Kokku / <i>Total</i>	18,1	22,0	22,1	22,4	18,6	12,5	9,3	9,3	11,0	14,6	17,1	19,3	21,8	24,6	25,8	23,7	22,2	25,3	26,2	24,0	22,9
Muud raied Other fellings	Valikraie / <i>Selection felling</i>	7,9	8,7	4,6	3,9	4,2	3,8	4,7	3,5	5,2	5,5	5,0	5,1	4,8	4,7	2,4	1,4	0,8	1,1	1,0	2,2	1,6
	Muud raied / <i>Other fellings</i>	5,0	3,3	4,4	4,8	3,0	3,7	4,7	5,1	2,7	2,2	3,2	3,6	2,9	2,1	1,4	1,0	0,5	1,8	2,8	3,6	5,0
	Kokku / <i>Total</i>	13,0	12,0		8,7	7,2	7,5	9,4	8,6	7,8	7,7	8,2	8,7	7,7	6,9	3,7	2,4	1,3	3,0	3,8	5,7	6,5
Raied kokku / <i>Grand total</i>		52,1	60,6	60,3	59,2	51,9	45,0	39,4	32,2	29,5	38,9	44,7	51,1	51,7	56,5	50,8	46,1	42,3	49,6	54,5	54,9	55,2

Allikas: Keskkonnaagentuur, SMI (seisuga 22.02.2023) / Source: Estonian Environment Agency, NFI (as of 22.02.2023)

3.2.2.2 Raiemaht raieliigiti statistilise metsainventeerimise andmetel aastail 2000–2020

3.2.2.2 Volume of fellings by felling types in 2000–2020 according to National Forest Inventory

Raieliik Type of felling		Raiemaht / Volume of fellings (1000 m ³)																				
		2000	2001	2002	2003	2004	2005	2006	2007	2008	2009	2010	2011	2012	2013	2014	2015	2016	2017	2018	2019	2020
		Kokku / Total																				
Hooldusraie Maintenance felling	Valgustusraie / <i>Cleaning</i>	7	15	15	16	3	3	3	4	5	24	31	46	32	73	61	71	41	50	33	25	14
	Harvendusraie/ <i>Thinning</i>	3005	3137	2747	2819	1927	1453	843	878	871	1041	1066	1272	995	1357	1101	1198	1040	1170	1427	1422	1375
	Sanitaarraie / <i>Sanitation</i>	306	428	446	530	848	1008	903	457	300	365	417	543	734	661	555	473	570	496	495	401	494
	Kokku / <i>Total</i>	3318	3580	3208	3366	2779	2465	1749	1339	1176	1431	1513	1861	1761	2090	1717	1742	1651	1715	1955	1848	1883
Uuendusraie Regeneration felling	Lageraie / <i>Clear felling</i>	6240	7580	5746	5331	4372	4605	3842	3932	3773	4275	5871	6402	7734	7492	7848	7996	8878	10117	10008	8340	8014
	Turberaie / <i>Shelterwood felling</i>	163	516	913	982	771	361	442	271	371	458	486	372	178	175	230	242	145	501	619	812	588
	Kokku / <i>Total</i>	6403	8096	6659	6313	5143	4967	4285	4203	4144	4732	6356	6774	7912	7667	8078	8239	9023	10618	10627	9152	8602
Muud raied Other fellings	Valikraie / <i>Selection felling</i>	749	626	163	22	141	311	291	172	63	91	107	109	236	201	149	42	37	96	99	119	45
	Muud raied / <i>Other fellings</i>	91	124	123	153	55	236	222	261	66	108	204	259	288	149	101	79	82	169	125	140	154
	Kokku / <i>Total</i>	840	750	287	175	196	547	514	433	129	199	311	368	524	350	250	121	120	265	224	259	199
Raied kokku / <i>Grand total</i>		10560	12427	10153	9854	8118	7978	6548	5975	5448	6362	8181	9003	10197	10108	10045	10102	10794	12598	12807	11259	10683
		Riigimetskonnad / State forest																				
Hooldusraie Maintenance felling	Valgustusraie / <i>Cleaning</i>	4	15	15	16	3	3	2	1	1	8	16	30	28	69	56	59	26	25	16	6	4
	Harvendusraie/ <i>Thinning</i>	1002	600	348	712	654	712	430	501	549	573	615	725	445	559	483	634	470	536	624	802	671
	Sanitaarraie / <i>Sanitation</i>	139	164	159	193	228	196	178	160	159	148	53	84	91	115	108	195	223	219	146	155	175
	Kokku / <i>Total</i>	1145	780	522	922	885	911	610	662	709	729	684	839	565	743	647	889	720	779	786	963	850
Uuendusraie Regeneration felling	Lageraie / <i>Clear felling</i>	1919	2500	1965	1685	1486	2090	2182	2076	1647	1415	2706	2716	2717	1776	1879	2846	3408	3744	3381	2719	2997
	Turberaie / <i>Shelterwood felling</i>		13	13	13		0	60	60	64	189	188	186							38	173	173
	Kokku / <i>Total</i>	1919	2514	1977	1697	1486	2090	2243	2137	1711	1604	2894	2901	2717	1776	1879	2846	3408	3744	3420	2892	3169
Muud raied Other fellings	Valikraie / <i>Selection felling</i>	135	77			71	71	70		2	2	2			0	0	0			0	0	0
	Muud raied / <i>Other fellings</i>	10	10	10	10		31	32	36	5	4	39	75	96	52	28	69	77	141	94	105	72
	Kokku / <i>Total</i>	145	87	10	10	71	102	103	36	7	6	41	75	96	52	28	69	77	141	94	105	72
Raied kokku / <i>Grand total</i>		3210	3381	2510	2629	2442	3103	2956	2834	2427	2339	3619	3816	3377	2570	2554	3804	4205	4665	4300	3960	4092

3.2.2.2 Järg

3.2.2.2 Continuation

Raieliik Type of felling		Raiemaht / Volume of fellings (1000 m ³)																				
		2000	2001	2002	2003	2004	2005	2006	2007	2008	2009	2010	2011	2012	2013	2014	2015	2016	2017	2018	2019	2020
		Teised valdajad / Other owners																				
Hooldusraie Maintenance felling	Valgustusraie / <i>Cleaning</i>	2	0	0			0	0	3	3	16	15	16	4	4	5	12	15	25	17	19	10
	Harvendusraie/ <i>Thinning</i>	2003	2536	2399	2107	1274	742	413	377	322	468	451	547	549	797	618	564	569	634	803	620	704
	Sanitaarraie / <i>Sanitation</i>	168	264	286	337	620	812	726	297	142	217	364	459	643	546	447	278	347	277	349	246	319
	Kokku / <i>Total</i>	2173	2800	2685	2444	1893	1554	1139	677	467	701	829	1022	1196	1347	1070	854	931	936	1169	886	1032
Uuendusraie Regeneration felling	Lageraie / <i>Clear felling</i>	4320	5080	3782	3647	2886	2516	1660	1856	2126	2860	3164	3686	5017	5716	5969	5150	5470	6372	6627	5622	5017
	Turberaie / <i>Shelterwood felling</i>	163	502	900	969	771	361	382	211	307	269	298	187	178	175	230	242	145	501	581	638	415
	Kokku / <i>Total</i>	4484	5582	4681	4616	3657	2877	2042	2067	2433	3129	3462	3873	5195	5892	6198	5393	5615	6873	7208	6260	5432
Muud raied Other fellings	Valikraie / <i>Selection felling</i>	614	550	163	22	70	240	221	172	61	88	105	109	236	201	149	42	37	96	99	119	45
	Muud raied / <i>Other fellings</i>	81	114	113	143	55	205	190	225	60	104	165	184	192	97	73	10	5	28	31	35	82
	Kokku / <i>Total</i>	694	664	277	165	125	445	411	397	121	193	270	293	428	299	222	52	43	124	130	154	127
Raied kokku / <i>Grand total</i>		7350	9046	7643	7225	5675	4876	3592	3141	3021	4023	4562	5188	6819	7537	7490	6298	6589	7934	8507	7299	6591

Allikas: Keskkonnaagentuur, SMI (seisuga 22.02.2023) / Source: Estonian Environment Agency, NFI (as of 22.02.2023)

3.2.2.3 Väljaraie raieliigiti statistilise metsainventeerimise andmetel aastail 2000–2020

3.2.2.3 Volume of fellings per hectare by felling types in 2000–2020 according to National Forest Inventory

Raieliik Type of felling		Väljaraie / Volume of fellings per hectare (m ³ /ha)																				
		2000	2001	2002	2003	2004	2005	2006	2007	2008	2009	2010	2011	2012	2013	2014	2015	2016	2017	2018	2019	2020
		Kokku / Total																				
Hooldusraie Maintenance felling	Valgustusraie / <i>Cleaning</i>	2,0	6,4	5,0	4,8	1,1	1,2	0,6	0,8	0,8	3,8	3,7	3,7	2,5	6,0	6,8	7,0	4,3	4,1	3,3	2,3	1,5
	Harvendusraie/ <i>Thinning</i>	96,0	94,2	90,8	88,7	87,7	75,4	66,5	65,7	69,4	64,1	65,3	56,3	53,1	54,7	58,3	64,8	71,2	78,6	74,1	72,8	70,9
	Sanitaarraie / <i>Sanitation</i>	64,4	59,4	41,4	49,9	51,2	57,0	51,7	47,9	48,1	43,1	42,5	43,9	55,3	56,3	50,5	43,9	46,5	43,5	38,2	28,8	31,0
	Kokku / <i>Total</i>	84,1	83,5	72,8	73,5	66,8	62,1	51,3	47,7	47,8	46,0	43,9	39,4	39,6	43,0	44,2	44,1	45,2	44,8	46,1	41,5	42,6
Uuendusraie Regeneration felling	Lageraie / <i>Clear felling</i>	269,9	262,1	216,4	224,1	238,6	307,7	314,3	310,3	294,6	247,1	257,1	256,4	282,0	261,5	264,4	253,4	273,7	283,9	289,6	281,1	269,8
	Turberaie / <i>Shelterwood felling</i>	96,9	165,4	181,4	143,4	130,0	84,6	110,7	80,9	86,2	117,4	121,7	129,1	75,9	78,7	96,4	99,1	79,5	155,0	159,5	155,7	136,7
	Kokku / <i>Total</i>	258,1	252,7	210,9	206,1	212,0	258,2	264,2	262,4	242,1	223,3	236,9	243,2	265,7	248,3	251,9	242,3	263,4	273,1	276,4	262,4	253,0
Muud raied Other fellings	Valikraie / <i>Selection felling</i>	82,6	69,1	35,4	5,6	28,7	69,7	54,3	49,3	10,4	14,1	18,3	21,4	49,2	40,3	57,2	26,1	47,6	84,7	79,8	49,1	24,9
	Muud raied / <i>Other fellings</i>	17,2	30,5	24,3	27,8	18,4	57,8	33,4	35,5	14,0	41,5	50,4	48,7	58,7	40,8	41,6	31,7	34,3	39,6	22,1	21,4	18,8
	Kokku / <i>Total</i>	58,6	57,1	29,6	18,6	24,8	64,0	42,8	39,9	11,9	22,0	31,4	35,4	54,0	40,5	49,7	29,5	37,5	49,0	32,4	28,9	19,9
Raied kokku / <i>Grand total</i>		134,4	141,1	119,0	114,8	110,1	118,2	105,0	108,7	103,9	103,7	114,8	105,4	121,4	114,7	132,3	130,2	145,9	152,6	145,9	127,5	121,2
		Riigimetskonnad / State forest																				
Hooldusraie Maintenance felling	Valgustusraie / <i>Cleaning</i>	2,0	7,6	5,7	4,8	1,1	1,4	0,7	0,3	0,4	2,5	3,3	3,4	2,9	8,8	10,4	9,7	4,1	4,1	3,1	1,4	0,8
	Harvendusraie/ <i>Thinning</i>	73,4	52,1	38,6	65,0	88,3	91,0	81,4	76,6	69,8	62,7	69,2	57,9	45,6	45,1	51,0	66,6	64,6	74,0	60,4	66,2	65,0
	Sanitaarraie / <i>Sanitation</i>	56,0	58,1	50,9	57,8	45,2	43,1	38,6	53,6	76,2	62,9	40,3	30,5	32,5	34,6	39,9	52,1	57,9	61,0	56,1	52,3	50,7
	Kokku / <i>Total</i>	62,3	47,6	35,2	52,2	57,2	61,6	45,6	47,9	50,9	50,0	45,6	34,8	25,4	31,6	36,8	45,8	40,8	46,2	43,8	49,8	46,2
Uuendusraie Regeneration felling	Lageraie / <i>Clear felling</i>	286,2	269,2	223,8	223,2	262,3	329,6	352,2	343,5	327,3	266,3	317,6	340,5	340,3	284,3	297,8	275,4	282,9	275,3	282,5	277,2	299,2
	Turberaie / <i>Shelterwood felling</i>		17,8	17,8	17,8		0,0	87,3	87,3	61,8	152,7	152,7	340,9							147,6	165,5	165,5
	Kokku / <i>Total</i>	286,2	250,8	208,2	205,7	262,3	312,5	325,5	317,2	281,8	244,9	296,8	340,6	340,3	284,3	297,8	275,4	282,9	275,3	279,6	266,5	286,6
Muud raied Other fellings	Valikraie / <i>Selection felling</i>	120,6	209,0			101,3	101,3	101,3		2,3	2,3	2,3		0,0	0,0	0,0			0,0	0,0	0,0	
	Muud raied / <i>Other fellings</i>	40,1	13,9	13,9	13,9		85,2	16,6	16,2	2,6	8,9	45,8	43,2	47,1	33,9	26,2	45,0	40,3	57,4	33,1	35,5	22,5
	Kokku / <i>Total</i>	105,9	78,9	13,9	13,9	101,3	95,8	38,7	16,2	2,5	4,4	23,5	43,2	47,1	29,2	21,8	39,8	40,3	57,4	30,6	32,9	20,9
Raied kokku / <i>Grand total</i>		121,3	123,0	100,2	98,8	111,8	137,7	128,9	124,5	105,9	104,1	136,6	110,9	104,7	81,5	101,5	120,9	133,0	141,6	129,3	118,6	124,3

3.2.2.3 Järg

3.2.2.3 Continuation

Raieliik Type of felling		Väljaraie / Volume of fellings per hectare (m ³ /ha)																				
		2000	2001	2002	2003	2004	2005	2006	2007	2008	2009	2010	2011	2012	2013	2014	2015	2016	2017	2018	2019	2020
		Teised valdajad / Other owners																				
Hooldusraie Maintenance felling	Valgustusraie / <i>Cleaning</i>	2,0	0,0	0,0			0,2	0,2	3,4	1,9	5,0	4,1	4,6	1,3	1,0	1,4	2,9	4,8	4,2	3,4	2,9	2,3
	Harvendusraie/ <i>Thinning</i>	113,4	116,5	112,9	101,2	87,4	64,8	55,9	55,2	68,7	65,9	60,7	54,3	61,2	64,4	65,6	62,8	77,6	82,9	90,0	83,5	77,5
	Sanitaarraie / <i>Sanitation</i>	73,5	60,2	37,5	46,2	53,8	61,8	56,4	45,3	34,0	35,4	42,8	47,8	61,3	64,9	54,0	39,5	41,3	35,5	33,7	22,5	25,6
	Kokku / <i>Total</i>	103,1	105,6	91,9	86,9	72,6	62,3	55,0	47,4	43,8	42,4	42,5	44,3	53,8	53,8	50,3	42,5	49,4	43,7	47,8	35,2	40,1
Uuendusraie Regeneration felling	Lageraie / <i>Clear felling</i>	263,2	258,7	212,8	224,5	227,9	291,6	275,5	280,1	273,4	238,6	221,0	216,9	258,0	255,1	255,3	242,7	268,3	289,2	293,3	283,0	254,9
	Turberaie / <i>Shelterwood felling</i>	96,9	210,8	208,7	157,8	130,0	92,2	115,6	79,3	94,0	101,0	107,9	79,8	75,9	78,7	96,4	99,1	79,5	155,0	160,3	153,3	127,5
	Kokku / <i>Total</i>	247,7	253,5	212,0	206,2	196,7	229,3	218,9	222,6	220,3	213,6	202,8	200,3	238,4	239,1	240,6	227,8	252,8	272,0	274,9	260,5	236,8
Muud raied Other fellings	Valikraie / <i>Selection felling</i>	77,3	63,2	35,4	5,6	16,7	63,8	47,4	49,3	11,8	16,0	21,1	21,4	49,2	42,4	62,5	29,9	47,6	84,7	98,4	54,4	28,6
	Muud raied / <i>Other fellings</i>	16,1	34,1	26,0	29,9	18,4	55,0	40,5	43,9	22,7	48,0	51,6	51,4	66,9	45,7	53,7	10,7	10,9	15,5	11,0	9,8	16,5
	Kokku / <i>Total</i>	53,6	55,1	30,8	19,0	17,4	59,5	43,9	46,1	15,5	25,0	33,1	33,8	55,8	43,4	59,3	22,0	33,4	42,1	33,9	26,8	19,4
Raied kokku / <i>Grand total</i>		141,0	149,3	126,8	122,1	109,4	108,4	91,1	97,6	102,3	103,5	102,0	101,6	131,9	133,3	147,5	136,6	155,6	159,9	156,1	132,9	119,4

Allikas: Keskkonnaagentuur, SMI (seisuga 22.02.2023) / Source: Estonian Environment Agency, NFI (as of 22.02.2023)

Joonis 3.2.2.4 Raiemaht erinevate andmeallikate alusel aastail 2000–2022

Figure 3.2.2.4 Felling volume by different data sources in 2000–2022

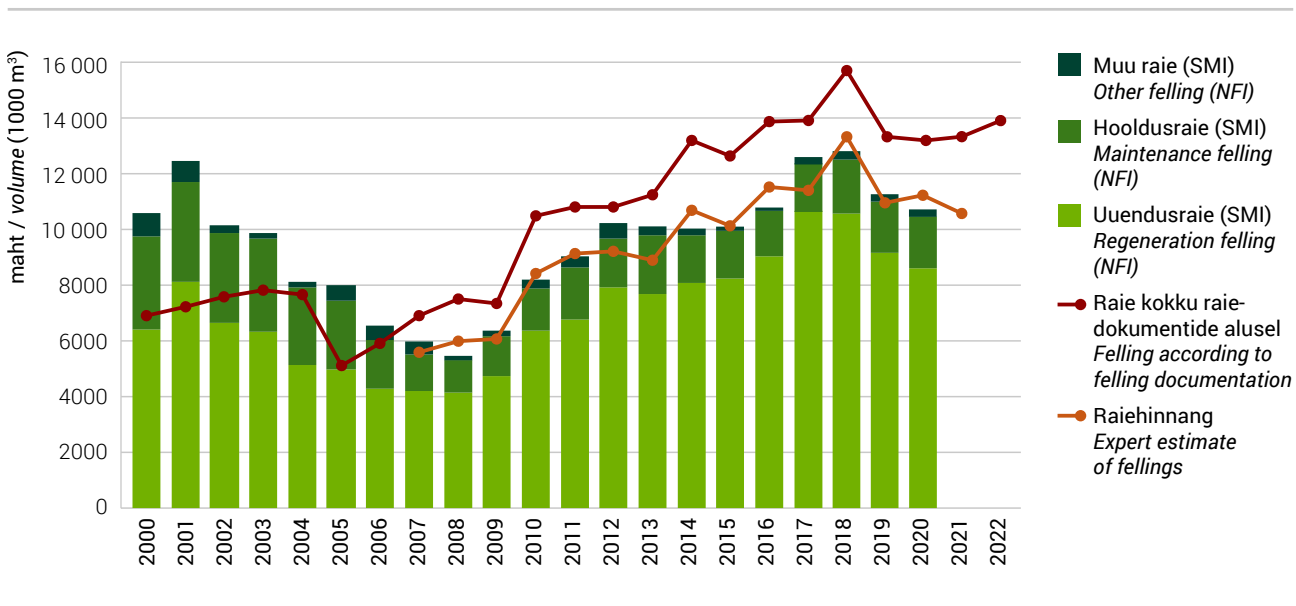

Joonis 3.2.2.5 Raiete pindala raieliigiti statistilise metsainventeerimise andmetel aastail 2000–2020

Figure 3.2.2.5 Felling area by felling types in 2000–2020 according to National Forest Inventory

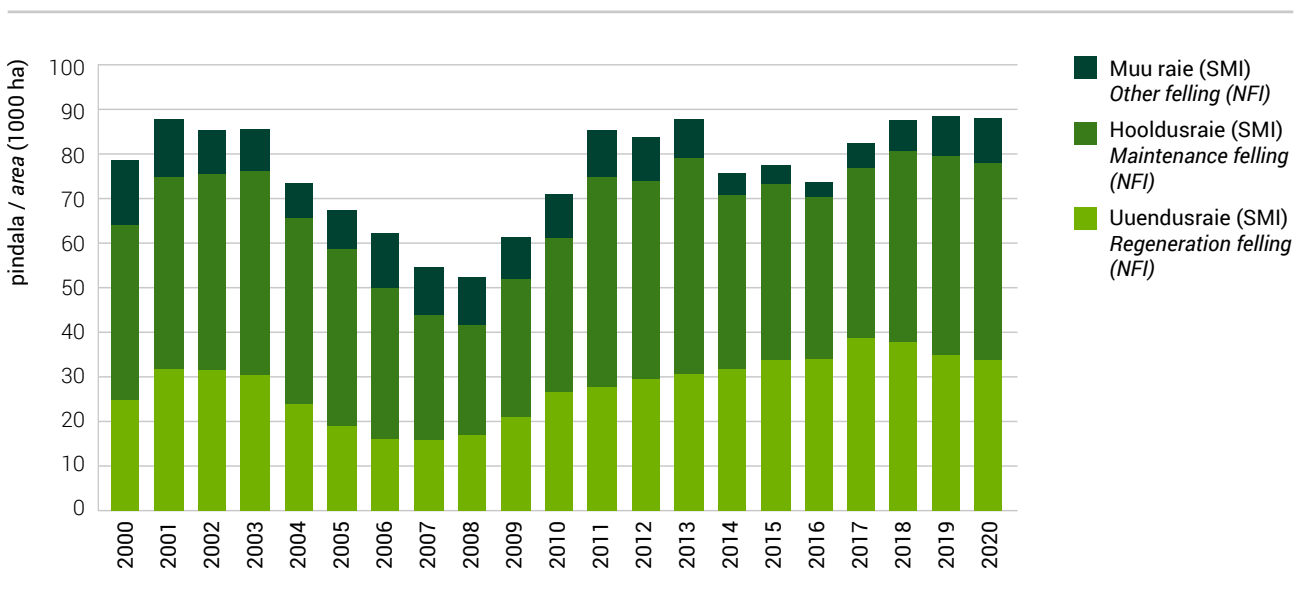

3.2.3 Puuliikide kasvav ja raiutud tagavara metsamaal 2020. aastal**3.2.3** Growing stock and felling volume by tree species in forest land in 2020

Puuliik Tree Species	Jalalseisev tagavara Growing stock		Raiemaht / Felling volume							
			Kokku Total		Osakaal tagavarast Share from growing stock	sh uuendusraie of this regeneration fellings		sh hooldusraie of this maintenance fellings		
	1000 m ³	%	1000 m ³	%	%	1000 m ³	%	1000 m ³	%	
Mänd / Pine	137 515	29,1	2 311	23,0	1,7	1 839	21,4	491	26,1	
Kuusk / Spruce	121 679	25,8	3 114	31,0	2,6	2 810	32,7	577	30,6	
Kask / Birch	107 991	22,9	2 192	21,8	2,0	1 957	22,7	399	21,2	
Haab / Aspen	34 125	7,2	929	9,2	2,7	772	9,0	104	5,5	
Sanglepp / Black alder	23 559	5,0	401	4,0	1,7	277	3,2	129	6,8	
Hall lepp / Grey alder	28 501	6,0	711	7,1	2,5	669	7,8	88	4,7	
Teised / Others	19 046	4,0	388	3,9	2,0	280	3,2	95	5,0	
Kokku / Total	472 416	100,0	10 047	100,0	2,1	8 602	100,0	1 883	100,0	
Kuivanud puud / Dead trees	14 696	3,0	636	6,0	4,3	376	4,2	260	12,1	
Kõik kokku Total (incl. dead trees)	487 111	100,0	10 683	100,0	2,2	8 977	100,0	2 142	100,0	
Keskmiselt kogu metsamaal ha kohta Average on total forest land (m ³ /ha)	209,52		4,53			3,65		0,80		

Allikas: Keskkonnaagentuur, SMI 2020, 2021 / Source: Estonian Environment Agency, NFI 2020, 2021

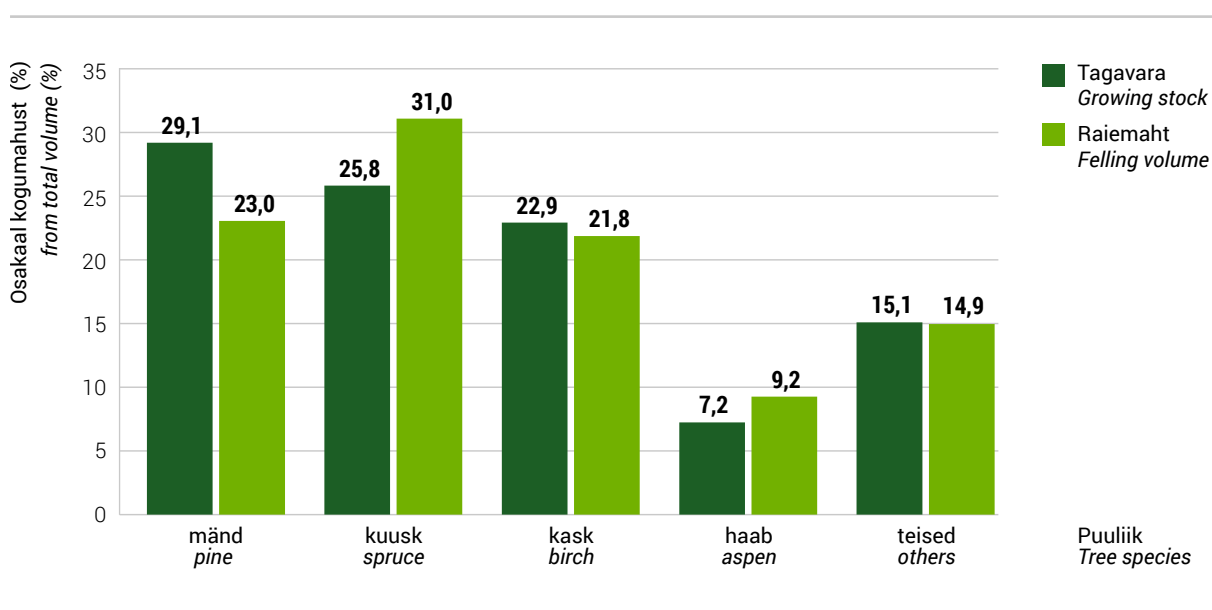
Joonis 3.2.3.1 Puuliikide kasvava tagavara ja raiemahu osakaal metsamaal 2020. aastal**Figure 3.2.3.1** Share of tree species from growing stock and felling volume in 2020

3.3 Raied raieliigiti raiehinnangu* alusel aastail 2013–2021 (1000 m³)**3.3** Fellings by felling types in 2013–2021 according to expert estimate* of fellings (1000 m³)

Aasta Year	Eramets / Private forest						RMK** / SFMC**			Muu mets / Other forest			Kokku / Total		
	Füüsilised isikud Physical persons			Juriidilised isikud Juridical persons			Lageraie Clear felling	Harvendus- raie Thinnings	Kokku Total	Lageraie Clear felling	Harvendus- raie Thinnings	Kokku Total	Lageraie Clear felling	Harvendus- raie Thinnings	Kokku Total
	Lageraie Clear felling	Harvendus- raie Thinnings	Kokku Total	Lageraie Clear felling	Harvendus- raie Thinnings	Kokku Total									
2013	1884	292	2586	1799	280	2411	2542	788	3779	41	10	81	6266	1370	8857
2014	2615	278	3299	2706	263	3297	2727	695	3947	47	15	109	8095	1250	10653
2015	2154	216	2693	2467	270	3076	3000	719	4256	63	10	86	7684	1215	10111
2016	2588	300	3292	2781	393	3571	3249	669	4527	45	18	74	8663	1380	11464
2017	2447	279	3064	3092	385	3933	3075	713	4320	44	14	64	8658	1391	11381
2018	3078	344	3846	4064	492	5164	3182	594	4304	59	11	77	10383	1441	13391
2019	2050	244	2689	2804	428	3742	3160	615	4385	55	14	93	8069	1301	10909
2020	2167	260	2770	3007	496	3944	3114	534	4357	72	22	117	8360	1312	11188
2021	1977	272	2588	2840	518	3794	3105	550	4131	28	11	56	7950	1351	10569

* Põhineb metsateatiste ja kaugseire andmete analüüsil / Based on analyzes of forest notifications and remote sensing data

** Riigimetsa Majandamise Keskuse puhul on kasutatud tegelikke raiutud mahte / In case of State Forest Management Centre the actual felling figures are reported

Allikas: Keskkonnaagentuur / Source: Estonian Environment Agency

3.4 Raied aastail 1993–2022 raieliigiti maakondades**3.4** Fellings by felling types by counties in 1993–2022**3.4.1** Raiete pindala raieliigiti aastail 1993–2022 ja maakonniti aastal 2022 (ha) (raiedokumentide alusel)***3.4.1** Felling area by felling types in 1993–2022 and by counties in 2022 (ha) (by felling documentation)*

Maakond County	Uuendusraie Regeneration felling			Valik- raie Selec- tion felling	Hooldusraie Maintenance felling				Muu raie Other fellings	Kokku Total
	lageraie clear felling	turberaie shelterwood felling	kokku total		valgustus- raie** cleaning**	harvendus- raie thinning	sanitaarraie sanitation	kokku total		
Harju	3 949	432	4 381	7	972	1 959	606	3 537	161	8 086
Hiiu	1 300	88	1 388	2	414	531	175	1 120	44	2 554
Ida-Viru	2 779	199	2 978	17	2 357	2 002	287	4 647	118	7 759
Jõgeva	3 857	189	4 045	0	1 131	2 332	694	4 157	178	8 381
Järva	3 863	335	4 199	2	1 054	2 045	1 031	4 130	76	8 406
Lääne	2 687	301	2 987	0	364	1 065	270	1 699	77	4 763
Lääne-Viru	3 874	204	4 078	8	1 715	2 488	1 107	5 310	52	9 448
Põlva	2 423	167	2 590	0	765	2 403	1 339	4 506	155	7 251
Pärnu	6 048	423	6 471	56	2 363	3 378	2 072	7 813	324	14 664
Rapla	3 539	374	3 912	1	614	1 820	841	3 276	84	7 274
Saare	3 997	374	4 371	10	333	2 379	927	3 639	163	8 184
Tartu	3 355	228	3 582	4	1 104	2 572	1 616	5 291	187	9 065
Valga	2 606	236	2 842	12	646	1 913	2 159	4 717	193	7 763
Viljandi	4 555	162	4 717	5	1 191	2 922	1 812	5 925	186	10 834
Võru	4 008	392	4 399	11	1 261	3 015	1 866	6 142	191	10 743
Kokku 2022 Total 2022	52 839	4 102	56 941	135	16 283	32 825	16 803	65 910	2 189	125 175
2021	48 006	4 560	52 566	202	16 524	28 227	12 857	57 608	2 199	112 575
2020	47 204	4 453	51 657	113	18 912	27 643	22 312	68 866	4 349	124 986
2019	47 642	5 170	52 812	80	17 963	29 885	16 917	64 765	3 326	120 982
2018	57 925	6 384	64 309	70	18 109	32 711	13 575	64 395	3 163	131 936
2017	50 344	4 461	54 805	34	18 916	29 790	14 634	63 340	2 495	120 674
2016	49 564	3 906	53 470	31	19 292	29 980	19 522	68 794	2 324	124 618
2015	44 858	3 471	48 329	22	19 434	28 436	19 338	67 208	2 721	118 281
2014	47 075	3 938	51 013	109	19 403	30 446	30 005	79 855	2 141	133 118
2013	37 140	3 503	40 643	51	33 145	33 047	27 394	93 587	2 862	137 142
2012	36 276	3 483	39 759	109	33 192	33 854	32 816	99 861	2 292	142 021
2011	36 910	3 603	40 512	126	29 809	35 685	27 347	92 842	2 696	136 176
2010	37 279	3 594	40 874	135	25 974	33 769	28 890	88 632	1 488	131 128
2009	25 199	2 423	27 621	120	22 251	22 951	28 393	73 596	2 079	103 416
2008	25 556	2 507	28 063	56	23 467	25 891	25 913	75 271	2 691	106 081
2007	23 522	2 782	26 304	124	17 536	23 241	27 723	68 499	1 944	96 871
2006	18 740	6 371	25 111	227	17 365	21 081	36 561	75 007	1 069	101 414
2005	14 235	3 826	18 061	228	13 298	14 110	83 370	110 779	654	129 721

3.4.1 Järg

3.4.1 Continuation

Maakond County	Uuendusraie Regeneration felling			Valik- raie Selection felling	Hooldusraie Maintenance felling				Muu raie Other fellings	Kokku Total
	lageraie clear felling	turberaie shelterwood felling	kokku total		valgustus- raie** cleaning**	harvendus- raie thinning	sanitaarraie sanitation	kokku total		
2004	23 115	12 969	36 084	2 228	15 506	45 334	32 329	93 168	616	132 097
2003	22 696	11 858	34 554	3 207	12 393	37 922	33 300	83 615	1 173	122 549
2002	23 938	8 996	32 934	3 281	11 128	35 283	44 994	91 405	744	128 364
2001	21 685	7 931	29 616	3 449	10 209	37 021	35 338	82 568	659	116 292
2000	19 553	6 027	25 580	4 065	9 405	38 609	34 812	82 826	920	113 391
1999	18 796	3 805	22 601	4 571	8 906	40 039	30 340	79 285	1 732	108 189
1998	17 134	3 703	8 174	36 319	40 440	84 933	3 579	109 349
1997	14 889	2 893	7 228	30 314	43 715	81 257	3 457	102 496
1996	9 836	1 457	6 938	22 715	47 294	76 947	4 418	92 658
1995	7 507	...	7 963	27 070	53 141	88 174	6 634	102 315
1994	7 450	...	7 038	19 183	62 387	88 608	6 673	102 731
1993	4 458	...	7 205	15 592	58 982	81 779	6 627	92 864

* Tabel on koostatud kasutades Riigimetsa Majandamise Keskuse tegelikke raieandmeid. Erametsaomanike ja teiste valdajate puhul on tegemist kavandatud raietega Keskkonnaameti registreeritud metsateatiste põhjal. / Actual figures for State Forest Management Centre. Figures of private owners and other owners are planned fellings which are registered by Environmental Board.

** Valgustusraie tegemiseks ei pea metsateatist esitama alates 01.01.2014. / Forest notification for cleaning is not obligatory since 01.01.2014

Allikas: Statistikaamet, Keskkonnaagentuur / Source: Statistical Office of Estonia, Estonian Environment Agency

Joonis 3.4.1.1 Raiete pindala raieliigiti aastail 1993–2022

Figure 3.4.1.1 Felling area by felling types in 1993–2022

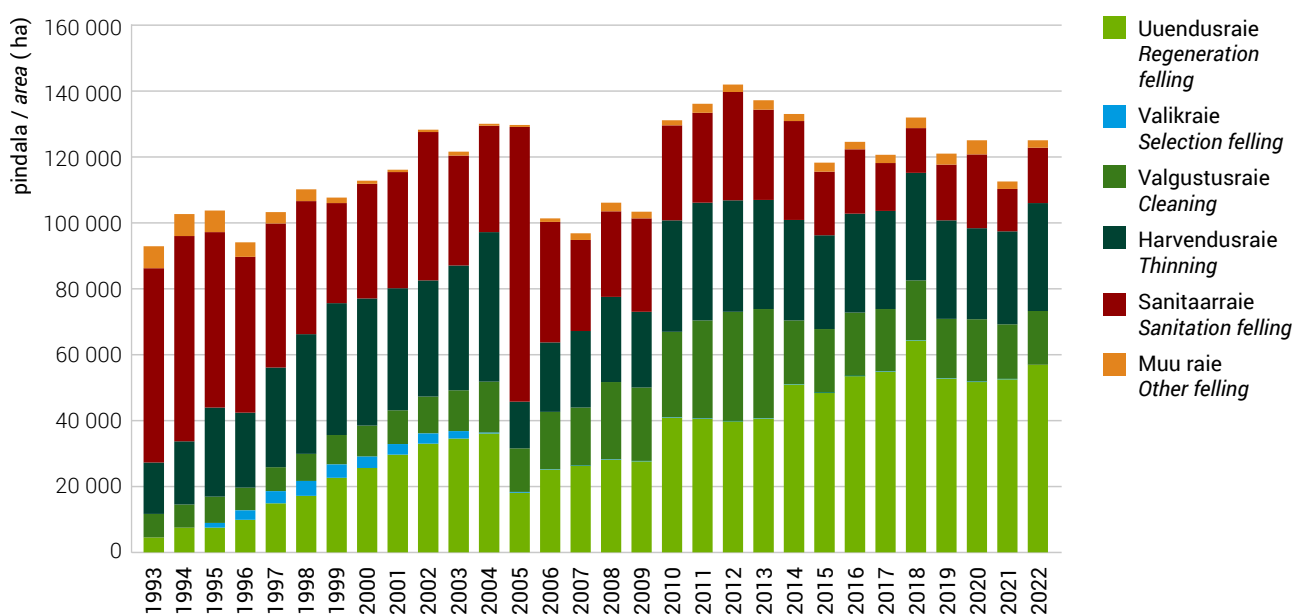

3.4.2 Raiemaht raieliigiti aastail 1993–2022 ja maakonniti aastal 2022 (m³) (raiedokumentide alusel)***3.4.2** Felling volume by felling types in 1993–2022 and by counties in 2022 (m³) (by felling documentation)*

Maakond County	Uuendusraie Regeneration felling			Valik- raie Selec- tion felling	Hooldusraie Maintenance felling				Muu raie Other fellings	Kokku Total
	lageraie clear felling	turberaie shelterwood felling	kokku total		valgustus- raie** cleaning**	harvendus- raie thinning	sanitaarraie sanitation	kokku total		
Harju	783 433	42 136	825 569	245	11 663	92 798	10 694	115 154	26 263	967 231
Hiiu	262 568	7 408	269 976	100	4 965	30 220	2 936	38 121	5 391	313 588
Ida-Viru	629 947	19 717	649 663	1 068	28 284	107 666	4 144	140 094	16 859	807 683
Jõgeva	830 589	20 540	851 129	0	13 576	109 318	13 280	136 174	19 299	1 006 602
Järva	749 077	26 036	775 113	109	12 652	92 117	25 327	130 096	16 766	922 083
Lääne	484 677	29 923	514 600	0	4 365	49 514	5 324	59 202	5 012	578 813
Lääne-Viru	736 384	19 763	756 147	333	20 583	116 210	19 854	156 647	4 006	917 132
Põlva	653 543	19 789	673 332	10	9 178	107 584	32 382	149 145	11 595	834 081
Pärnu	1 263 114	42 822	1 305 936	4 217	28 350	179 890	29 431	237 671	26 415	1 574 240
Rapla	676 687	33 730	710 417	49	7 368	81 331	16 428	105 127	16 107	831 699
Saare	759 720	35 336	795 056	455	3 998	115 091	9 892	128 980	12 365	936 857
Tartu	766 435	23 234	789 670	429	13 246	108 717	38 584	160 547	23 380	974 026
Valga	590 870	23 706	614 576	856	7 748	83 222	47 660	138 630	15 712	769 775
Viljandi	1 011 437	15 741	1 027 178	280	14 292	133 905	37 047	185 244	12 859	1 225 561
Võru	1 010 111	42 410	1 052 521	736	15 131	125 358	37 625	178 113	14 935	1 246 305
Kokku 2022 Total 2022	11 208 590	402 291	11 610 881	8 887	195 397	1 532 941	330 607	2 058 945	226 963	13 905 677
2021	10 718 391	482 066	11 200 457	10 912	198 287	1 390 644	248 059	1 836 989	282 233	13 330 592
2020	10 436 833	459 141	10 895 974	5 760	227 000	1 301 960	456 401	1 985 361	316 279	13 203 374
2019	10 437 977	544 260	10 982 237	3 328	215 553	1 450 110	320 026	1 985 689	354 923	13 326 177
2018	12 646 438	658 242	13 304 679	3 591	217 312	1 522 924	252 380	1 992 615	340 762	15 641 648
2017	11 179 311	429 426	11 608 737	1 504	226 986	1 457 147	286 541	1 970 673	286 361	13 867 275
2016	11 047 045	323 557	11 370 602	670	231 570	1 468 030	480 934	2 180 534	267 646	13 819 452
2015	10 036 240	283 869	10 320 109	367	233 095	1 457 114	321 616	2 011 824	265 858	12 598 158
2014	10 447 234	297 265	10 744 500	2 160	231 381	1 486 167	492 277	2 209 826	202 186	13 158 671
2013	8 386 857	246 342	8 633 199	806	273 052	1 622 123	416 062	2 311 236	250 419	11 195 661
2012	7 941 818	233 373	8 175 192	1 320	258 103	1 623 078	524 459	2 405 640	188 609	10 770 760
2011	7 959 950	228 593	8 188 543	2 200	238 695	1 691 332	401 400	2 331 427	247 272	10 769 442
2010	7 920 358	222 681	8 143 039	2 944	207 672	1 488 259	471 444	2 167 374	157 953	10 471 312
2009	5 461 573	142 965	5 604 538	2 199	177 953	1 046 138	326 997	1 551 089	173 591	7 331 416
2008	5 363 765	144 299	5 508 064	1 395	199 955	1 113 132	307 565	1 620 652	255 743	7 385 854
2007	4 998 634	162 596	5 161 230	3 703	162 115	1 027 622	339 813	1 529 550	206 244	6 900 727
2006	3 842 148	366 846	4 208 994	6 918	152 964	893 091	500 832	1 546 886	136 255	5 899 053
2005	2 918 169	213 524	3 131 693	5 051	136 796	578 430	1 192 448	1 907 675	80 170	5 124 589

3.4.2 Järg

3.4.2 Continuation

Maakond County	Uuendusraie Regeneration felling			Valik- raie Selec- tion felling	Hooldusraie Maintenance felling				Muu raie Other fellings	Kokku Total
	lageraie clear felling	turberaie shelterwood felling	kokku total		valgustus- raie** cleaning**	harvendus- raie thinning	sanitaarraie sanitation	kokku total		
2004	4 675 065	657 371	5 332 435	46 996	170 543	1 573 894	411 827	2 156 264	97 148	7 632 843
2003	4 757 736	787 395	5 545 131	77 769	137 917	1 428 497	476 637	2 043 051	144 603	7 810 554
2002	4 809 624	479 277	5 288 901	90 445	148 119	1 263 591	693 563	2 105 273	74 112	7 558 731
2001	4 598 173	434 228	5 032 401	109 332	124 022	1 341 956	539 822	2 005 800	69 599	7 217 132
2000	4 341 611	354 615	4 696 226	137 269	119 427	1 447 853	418 714	1 985 994	72 491	6 891 980
1999	4 279 870	330 364	4 610 234	167 642	111 314	1 591 807	420 137	2 123 258	148 165	7 049 299
1998	3 733 537	155 213	105 942	1 538 315	555 096	2 199 353	230 967	6 319 070
1997	3 398 059	133 271	91 818	1 318 149	573 634	1 983 601	222 239	5 737 170
1996	2 257 986	55 587	83 342	986 638	616 853	1 686 833	250 332	4 250 738
1995	1 731 088	...	100 589	1 109 121	745 906	1 955 616	306 042	3 992 746
1994	1 809 879	...	83 423	748 926	842 320	1 674 669	260 835	3 745 383
1993	1 074 170	...	82 923	543 814	647 904	1 274 641	198 836	2 547 647

* Tabel on koostatud kasutades Riigimetsa Majandamise Keskuse tegelikke raieandmeid. Erametsaomanike ja teiste valdajate puhul on tegemist kavandatud raietega Keskkonnaameti registreeritud metsateatiste põhjal. / Actual figures for State Forest Management Centre. Figures of private owners and other owners are planned fellings which are registered by Environmental Board.

** Valgustusraie tegemiseks ei pea metsateatist esitama alates 01.01.2014. / Forest notification for cleaning is not obligatory since 01.01.2014

Allikas: Statistikaamet, Keskkonnaagentuur / Source: Statistical Office of Estonia, Estonian Environment Agency

Joonis 3.4.2.1 Raiemaht raieliigiti aastail 1993–2022

Figure 3.4.2.1 Felling volume by felling types in 1993–2022

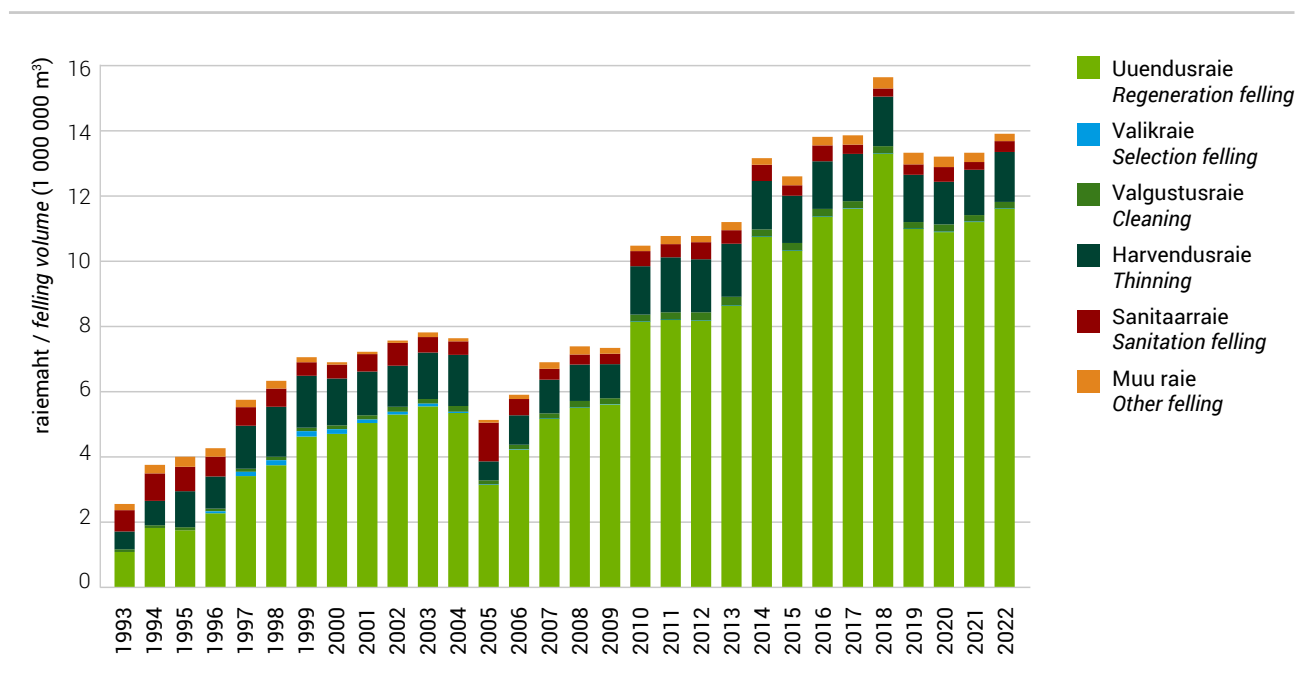

Joonis 3.4.3.1 Keskmine raiemaht hektari kohta aastail 1993–2022 (m³/ha)

Figure 3.4.3.1 Average felling volume per hectare in 1993–2022 (m³/ha)

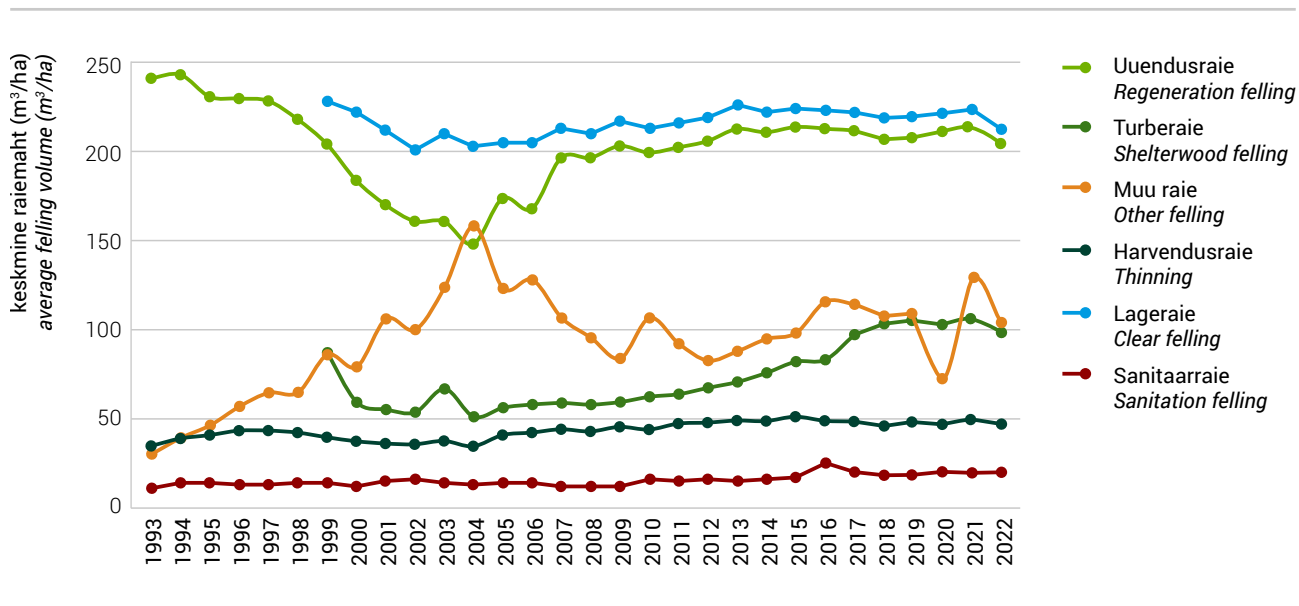

Joonis 3.4.3.2 Riigimetsamaa keskmine raiemaht hektari kohta aastail 1995–2022 (m³/ha)

Figure 3.4.3.2 Average felling volume per hectare in state forest in 1995–2022 (m³/ha)

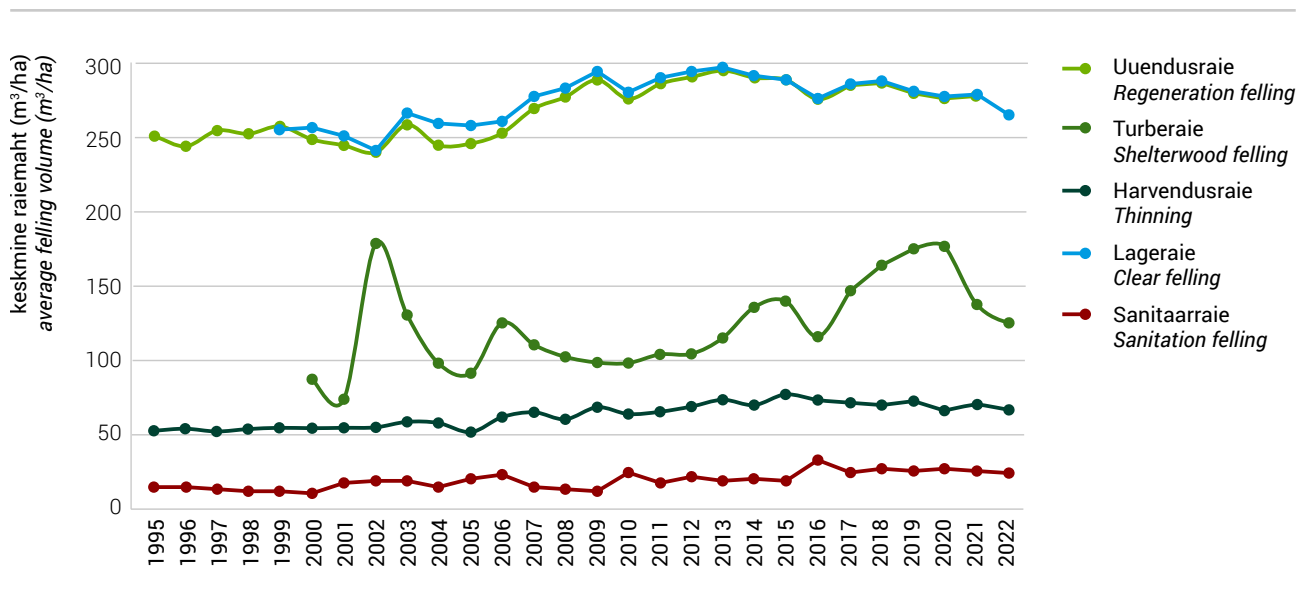

Joonis 3.4.3.3 Erametsamaa keskmine raiemaht hektari kohta aastail 1995–2022 (m³/ha)

Figure 3.4.3.3 Average felling volume per hectare in private forest in 1995–2022 (m³/ha)

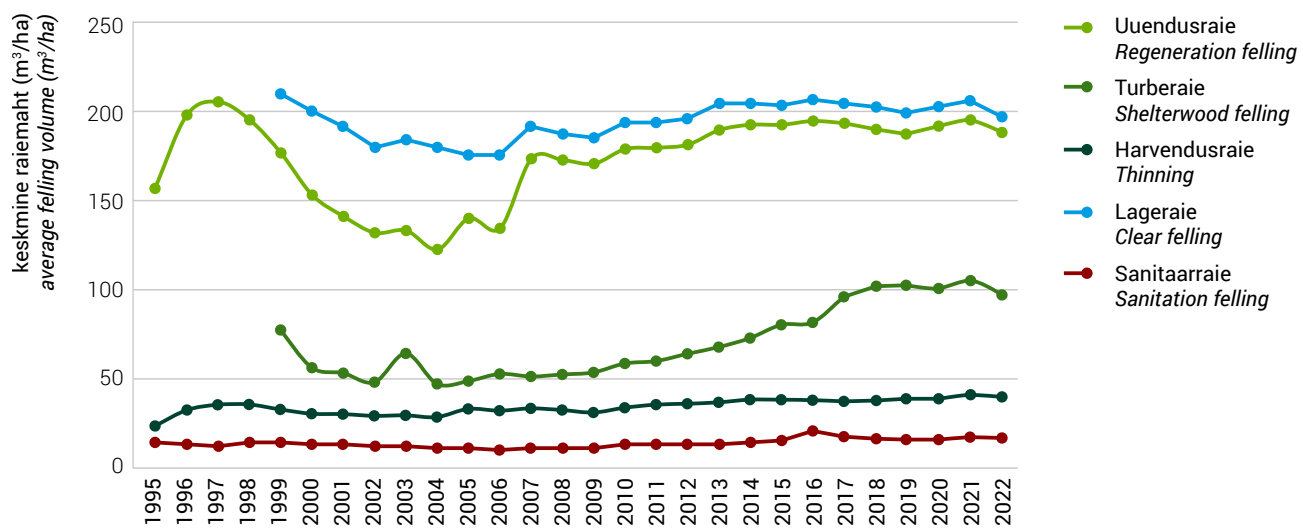

3.4.4 Raiete pindala raieliigiti riigimetsamaal aastail 1995–2022 ja maakonniti aastal 2022 (ha) (raiedokumentide alusel)*

3.4.4 Felling area by felling types in state forest in 1995–2022 and by counties in 2022 (ha) (by felling documentation)*

Maakond County	Uuendusraie Regeneration felling			Valik- raie Selec- tion felling	Hooldusraie Maintenance felling				Muu raie Other fellings	Kokku Total
	lageraie clear felling	turberaie shelterwood felling	kokku total		valgustus- raie** cleaning**	harvendus- raie thinning	sanitaarraie sanitation	kokku total		
Harju	758	12	769	0	972	481	58	1 511	69	2 349
Hiiu	139	5	145	0	414	109	38	560	18	723
Ida-Viru	1 031	13	1 044	0	2 357	907	63	3 327	101	4 473
Jõgeva	839	0	839	0	1 131	533	298	1 963	39	2 841
Järva	844	8	852	0	1 054	830	426	2 311	13	3 175
Lääne	354	0	354	0	364	264	58	686	18	1 057
Lääne-Viru	1 116	0	1 116	0	1 715	837	357	2 910	11	4 037
Põlva	922	32	954	0	765	565	841	2 171	22	3 148
Pärnu	1 355	18	1 373	0	2 363	945	816	4 124	41	5 538
Rapla	747	12	758	0	614	401	201	1 216	24	1 999
Saare	222	0	222	0	333	406	228	967	14	1 203
Tartu	892	13	906	0	1 104	493	955	2 552	31	3 489
Valga	720	4	723	0	646	378	992	2 016	17	2 756
Viljandi	779	0	779	0	1 191	755	502	2 448	1	3 228
Võru	797	15	813	0	1 261	342	642	2 246	22	3 080
Kokku 2022 Total 2022	11 513	132	11 646	0	16 283	8 247	6 476	31 007	442	43 095
2021	11 128	91	11 220	3	16 524	7 802	4 011	28 337	528	40 088
2020	11 185	143	11 328	5	18 912	8 066	10 282	37 260	2 364	50 956
2019	11 186	200	11 386	5	17 963	8 570	6 075	32 608	1 154	45 153
2018	11 025	144	11 169	0	18 109	8 379	2 809	29 297	1 160	41 626
2017	10 736	70	10 806	0	18 916	9 917	3 939	32 772	518	44 096
2016	11 695	120	11 816	0	19 286	9 061	5 936	34 283	778	46 876
2015	10 330	82	10 412	0	19 418	9 263	6 113	34 797	1 140	46 350
2014	9 320	119	9 439	40	19 165	9 872	9 966	39 003	554	49 036
2013	8 512	149	8 662	0	18 006	10 653	6 648	35 307	584	44 553
2012	8 365	192	8 557	0	16 350	11 835	10 246	38 431	411	47 399
2011	8 076	211	8 287	0	15 499	13 578	7 324	36 401	563	45 251
2010	7 937	247	8 184	2	14 066	11 133	6 120	31 319	318	39 824
2009	7 079	245	7 324	0	12 221	8 597	7 610	28 427	774	36 525
2008	5 870	198	6 068	9	14 013	9 308	3 461	26 782	1 563	34 422
2007	5 757	300	6 057	58	11 836	7 639	4 623	24 098	1 139	31 352
2006	6 318	425	6 743	73	11 357	6 928	8 767	27 053	603	34 471
2005	5 091	403	5 495	116	10 810	5 740	22 341	38 891	387	44 888

3.4.4 Järg

3.4.4 Continuation

Maakond County	Uuendusraie Regeneration felling			Valik- raie Sele- ction felling	Hooldusraie Maintenance felling				Muu raie Other fellings	Kokku Total
	lageraie clear felling	turberaie shelterwood felling	kokku total		valgustus- raie** cleaning**	harvendus- raie thinning	sanitaarraie sanitation	kokku total		
2004	6 176	666	6 842	184	10 495	8 940	7 523	26 958	411	34 394
2003	6 737	478	7 215	210	10 095	9 953	9 917	29 965	688	38 078
2002	7 871	296	8 167	222	9 712	8 754	16 541	35 007	310	43 706
2001	7 414	305	7 719	404	9 025	9 376	11 192	29 593	220	37 936
2000	7 529	376	7 905	448	8 603	11 707	15 982	36 292	277	44 922
1999	7 363	143	7 506	481	8 098	13 115	11 676	32 889	579	41 455
1998	6 982	491	7 547	14 761	17 274	39 582	769	47 824
1997	7 107	430	6 887	15 774	20 992	43 653	947	52 137
1996	6 730	373	6 623	13 461	26 021	46 105	1 479	54 687
1995	5 794	...	7 761	16 362	31 596	55 719	2 847	64 360

* Tabel on koostatud Riigimetsa Majandamise Keskuse tegelike raieandmete põhjal / Actual figures for State Forest Management Centre

** Valgustusraie tegemiseks ei pea metsateatist esitama alates 01.01.2014 / Forest notification for cleaning is not obligatory since 01.01.2014

Allikas: Statistikaamet, Keskkonnaagentuur / Source: Statistical Office of Estonia, Estonian Environment Agency

Joonis 3.4.4.1 Raiete pindala raieliigiti riigimetsamaal aastail 1995–2022

Figure 3.4.4.1 Felling area by felling types in state forest in 1995–2022

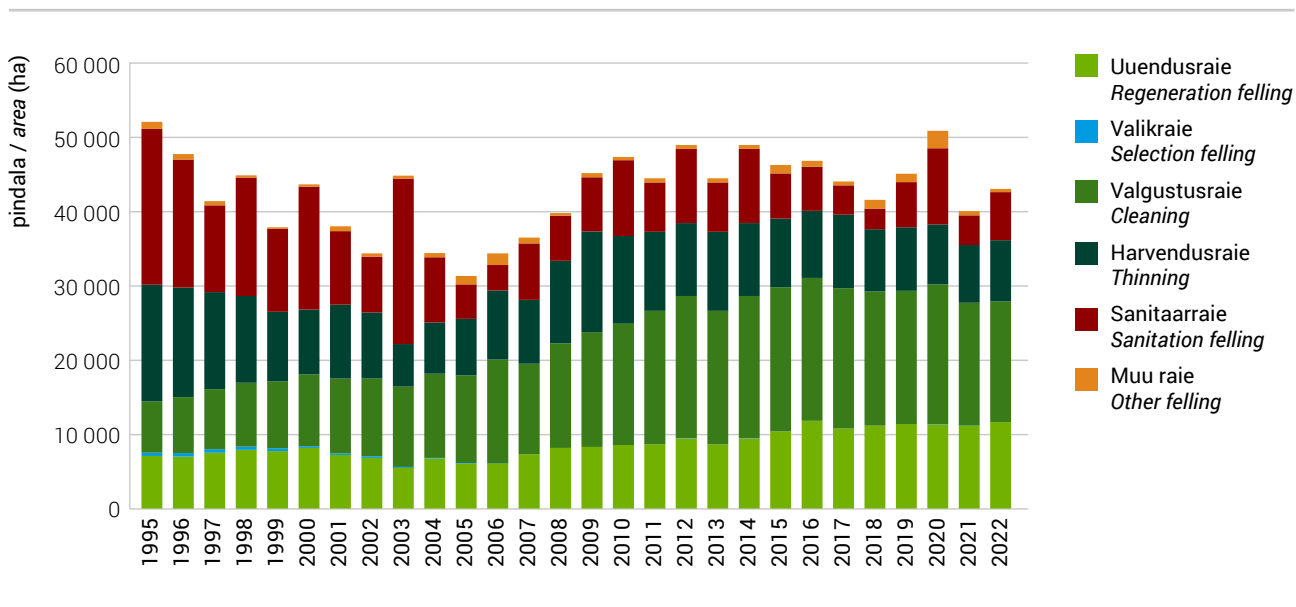

3.4.5 Raiemaht raieliigiti riigimetsamaal aastail 1995–2022 ja maakonniti aastal 2022 (m³) (raiedokumentide alusel)*

3.4.5 Felling volume by felling types in state forest in 1995–2022 and by counties in 2022 (m³) (by felling documentation)*

Maakond County	Uuendusraie Regeneration felling			Valik- raie Selec- tion felling	Hooldusraie Maintenance felling				Muu raie Other fellings	Kokku Total
	lageraie clear felling	turberaie shelterwood felling	kokku total		valgustus- raie** cleaning**	harvendus- raie thinning	sanitaarraie sanitation	kokku total		
Harju	180 698	1 257	181 955	0	11 663	30 844	1 603	44 109	16 480	242 544
Hiiu	32 476	291	32 767	0	4 965	8 941	658	14 564	3 465	50 796
Ida-Viru	289 574	1 764	291 337	0	28 284	63 717	823	92 824	15 318	399 478
Jõgeva	227 545	0	227 545	0	13 576	36 672	6 577	56 825	6 639	291 009
Järva	195 530	990	196 520	0	12 652	45 610	13 680	71 942	12 421	280 882
Lääne	71 935	0	71 935	0	4 365	16 600	1 680	22 644	1 014	95 592
Lääne-Viru	267 783	0	267 783	0	20 583	56 502	7 689	84 774	1 829	354 385
Põlva	292 957	5 053	298 010	0	9 178	43 277	21 754	74 210	2 010	374 229
Pärnu	353 542	1 996	355 538	0	28 350	72 267	10 174	110 791	9 995	476 325
Rapla	158 841	1 981	160 822	0	7 368	25 130	5 404	37 902	10 767	209 490
Saare	50 223	0	50 223	0	3 998	29 027	1 935	34 959	3 871	89 054
Tartu	242 535	693	243 229	0	13 246	29 593	28 255	71 094	11 526	325 849
Valga	197 466	343	197 809	0	7 748	23 582	26 531	57 861	3 692	259 363
Viljandi	229 452	0	229 452	0	14 292	48 927	13 902	77 121	5 453	312 026
Võru	262 101	2 242	264 343	0	15 131	21 182	17 466	53 778	4 185	322 306
Kokku 2022 Total 2022	3 052 656	16 610	3 069 266	0	195 397	551 871	158 130	905 398	108 664	4 083 329
2021	3 104 659	12 503	3 117 162	74	198 287	550 055	98 119	846 460	166 866	4 130 563
2020	3 113 578	25 412	3 138 990	332	227 000	534 263	265 293	1 026 556	190 927	4 356 805
2019	3 159 597	34 875	3 194 472	73	215 553	615 354	149 524	980 431	209 721	4 384 697
2018	3 181 798	23 436	3 205 233	0	217 312	594 118	75 223	886 652	212 346	4 304 232
2017	3 075 469	10 240	3 085 709	0	226 986	713 128	96 361	1 036 474	197 774	4 319 957
2016	3 248 829	13 976	3 262 805	0	231 427	668 691	197 239	1 097 357	167 279	4 527 441
2015	3 000 286	11 469	3 011 755	0	233 010	718 850	114 894	1 066 749	177 567	4 256 071
2014	2 726 864	16 183	2 743 048	719	229 973	694 527	192 938	1 117 439	86 145	3 947 350
2013	2 542 277	17 209	2 559 486	0	216 071	787 902	124 916	1 128 889	90 773	3 779 148
2012	2 472 234	20 065	2 492 299	0	196 233	820 541	214 168	1 230 941	56 193	3 779 433
2011	2 353 483	21 971	2 375 454	0	185 994	893 394	122 143	1 201 531	52 243	3 629 229
2010	2 237 094	24 309	2 261 403	27	168 793	715 201	149 838	1 033 832	41 579	3 336 842
2009	2 093 693	24 200	2 117 893	0	146 648	592 141	87 069	825 859	70 490	3 014 241
2008	1 664 242	20 331	1 684 573	275	168 199	564 856	43 440	776 495	147 857	2 609 200
2007	1 601 062	33 138	1 634 200	1 864	142 027	499 919	64 067	706 013	133 839	2 475 916
2006	1 653 803	53 201	1 707 004	3 070	129 748	430 660	198 648	759 056	93 034	2 562 164
2005	1 315 037	36 904	1 351 940	2 242	124 929	298 243	444 537	867 709	54 141	2 276 033

3.4.5 Järg

3.4.5 Continuation

Maakond County	Uuendusraie Regeneration felling			Valik- raie Selec- tion felling	Hooldusraie Maintenance felling				Muu raie Other fellings	Kokku Total
	lageraie clear felling	turberaie shelterwood felling	kokku total		valgustus- raie** cleaning**	harvendus- raie thinning	sanitaarraie sanitation	kokku total		
2004	1 610 513	65 392	1 675 904	8 698	126 062	519 952	109 616	755 630	64 147	2 504 379
2003	1 804 496	62 401	1 866 897	12 194	121 324	586 514	182 297	890 135	86 870	2 856 096
2002	1 908 910	52 842	1 961 752	11 249	136 861	483 055	314 752	934 668	36 156	2 943 825
2001	1 867 356	22 602	1 889 958	21 042	113 164	514 494	195 005	822 663	27 776	2 761 439
2000	1 934 249	32 894	1 967 143	24 119	110 560	639 347	153 336	903 243	28 081	2 922 586
1999	1 887 945	46 370	1 934 315	30 091	102 599	719 562	139 009	961 170	59 165	2 984 741
1998	1 764 383	25 321	96 927	797 032	208 261	1 102 220	33 894	2 925 818
1997	1 811 338	23 374	87 050	826 081	267 896	1 181 027	40 383	3 056 122
1996	1 643 777	15 181	78 739	730 331	355 012	1 164 082	65 651	2 888 691
1995	1 454 843	...	96 889	864 836	459 294	1 421 019	118 374	2 994 236

* Tabel on koostatud Riigimetsa Majandamise Keskuse tegelike raieandmete põhjal / Actual figures for State Forest Management Centre

** Valgustusraie tegemiseks ei pea metsateatist esitama alates 01.01.2014 / Forest notification for cleaning is not obligatory since 01.01.2014

Allikas: Statistikaamet, Keskkonnaagentuur / Source: Statistical Office of Estonia, Estonian Environment Agency

Joonis 3.4.5.1 Raiemaht raieliigiti riigimetsamaal aastail 1995–2022

Figure 3.4.5.1 Felling volume by felling types in state forest in 1995–2022

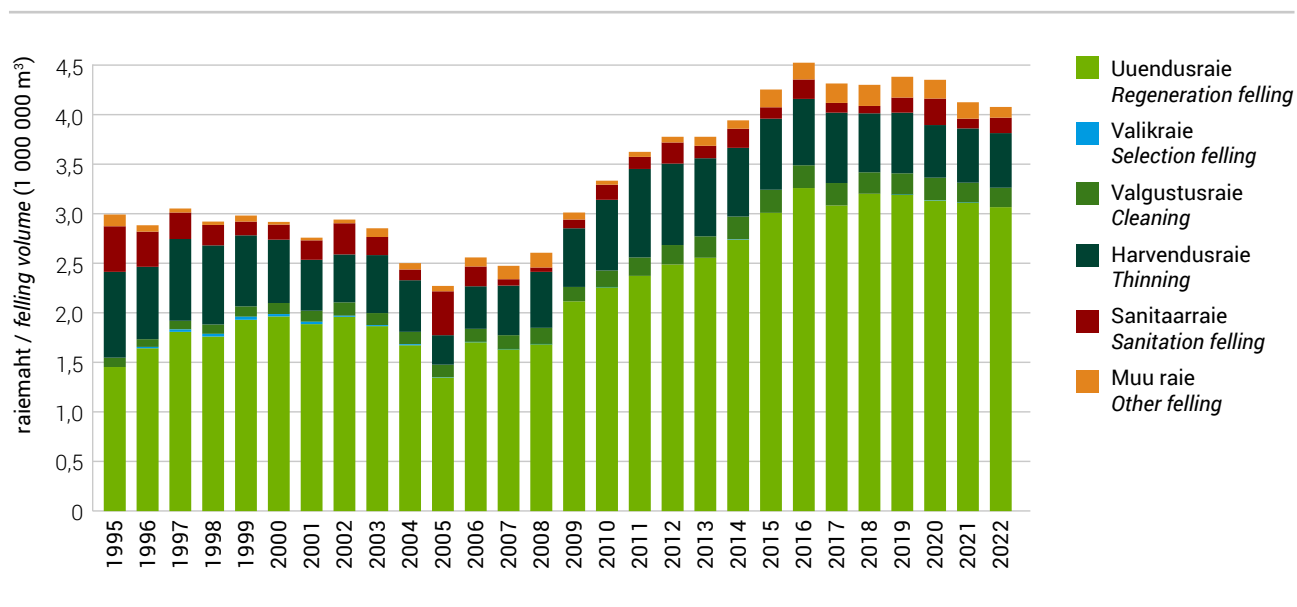

3.4.6 Kavandatud raiete pindala raieliigiti erametsamaal aastail 1995–2022 ja maakonniti aastal 2022 (ha) (raiedokumentide alusel)*

3.4.6 Planned felling area by felling types in private forest in 1995–2022 and by counties in 2022 (ha) (by felling documentation)*

Maakond County	Uuendusraie Regeneration felling			Valik- raie Selec- tion felling	Hooldusraie Maintenance felling				Muu raie Other fellings	Kokku Total
	lageraie clear felling	turberaie shelterwood felling	kokku total		valgustus- raie** cleaning**	harvendus- raie thinning	sanitaarraie sanitation	kokku total		
Harju	3 187	420	3 607	7		1 477	548	2 025	92	5 731
Hiiu	1 160	83	1 242	2		423	135	558	25	1 827
Ida-Viru	1 747	186	1 933	17		1 089	224	1 314	15	3 279
Jõgeva	2 994	181	3 175	0		1 765	354	2 119	139	5 433
Järva	3 018	328	3 345	2		1 215	605	1 820	59	5 226
Lääne	2 333	301	2 633	0		801	213	1 013	58	3 705
Lääne-Viru	2 749	204	2 952	8		1 648	747	2 395	36	5 391
Põlva	1 501	135	1 636	0		1 838	488	2 325	117	4 079
Pärnu	4 632	405	5 038	56		2 406	1 050	3 456	267	8 817
Rapla	2 790	362	3 152	1		1 419	633	2 052	53	5 259
Saare	3 751	367	4 118	10		1 961	691	2 652	144	6 924
Tartu	2 291	206	2 497	3		1 817	552	2 369	152	5 021
Valga	1 869	230	2 099	12		1 532	1 098	2 630	161	4 902
Viljandi	3 767	161	3 928	5		2 157	1 307	3 464	185	7 581
Võru	3 205	376	3 581	11		2 672	1 198	3 871	169	7 632
Kokku 2022 Total 2022	40 994	3 944	44 937	134		24 220	9 843	34 063	1 673	80 807
2021	36 699	4 431	41 130	199		20 188	8 337	28 525	1 589	71 443
2020	35 722	4 256	39 978	108		19 173	11 591	30 763	1 892	72 741
2019	36 124	4 855	40 979	75		21 005	10 597	31 603	2 152	74 808
2018	46 677	6 211	52 888	70		24 049	10 632	34 681	1 959	89 597
2017	39 411	4 366	43 777	29		19 582	10 525	30 107	1 959	75 873
2016	37 635	3 778	41 412	31	6	20 528	13 385	33 919	1 478	76 841
2015	34 242	3 368	37 610	14	16	18 874	12 816	31 706	1 463	70 793
2014	37 499	3 747	41 246	66	237	20 161	19 148	39 546	1 400	82 258
2013	28 418	3 343	31 760	51	14 896	22 104	19 967	56 966	1 569	90 346
2012	27 652	3 259	30 911	109	16 461	21 728	21 708	59 897	1 641	92 558
2011	28 582	3 371	31 953	126	13 959	21 715	19 345	55 019	1 299	88 397
2010	29 014	3 345	32 359	131	11 635	22 469	22 104	56 208	912	89 610
2009	17 960	2 138	20 097	120	9 886	14 207	20 259	44 352	1 224	65 793
2008	19 530	2 273	21 802	47	9 200	16 383	21 940	47 523	1 015	70 388
2007	17 684	2 471	20 154	66	5 511	15 453	22 607	43 571	769	64 560
2006	12 207	5 808	18 015	153	5 817	13 906	26 923	46 646	465	65 280
2005	9 034	3 353	12 386	112	2 291	8 204	58 583	69 079	220	81 797

3.4.6 Järg

3.4.6 Continuation

Maakond County	Uuendusraie Regeneration felling			Valik- raie Selec- tion felling	Hooldusraie Maintenance felling				Muu raie Other fellings	Kokku Total
	lageraie clear felling	turberaie shelterwood felling	kokku total		valgustus- raie** cleaning**	harvendus- raie thinning	sanitaarraie sanitation	kokku total		
2004	16 801	12 245	29 045	2 024	2 634	35 500	23 841	61 974	169	93 212
2003	15 709	11 122	26 831	2 905	2 123	26 665	21 162	49 950	372	80 058
2002	15 296	8 459	23 755	2 988	1 180	24 412	24 277	49 869	233	76 845
2001	13 773	7 602	21 375	3 006	1 117	24 959	20 209	46 285	210	70 876
2000	11 942	5 651	17 593	3 551	676	24 013	15 098	39 787	203	61 134
1999	11 300	3 647	14 947	3 910	651	23 470	12 988	37 109	474	56 440
1998	9 784	2 987	491	17 125	13 399	31 015	1 026	44 812
1997	7 356	2 286	258	11 678	12 794	24 730	811	35 183
1996	2 762	882	106	5 243	8 705	14 054	808	18 506
1995	1 390	...	38	6 198	9 953	16 189	1 595	19 174

* Kavandatud raied Keskkonnaameti registreeritud metsateatiste põhjal / Planned fellings registered by Environmental Board

** Valgustusraie tegemiseks ei pea metsateatist esitama alates 01.01.2014 / Forest notification for cleaning is not obligatory since 01.01.2014

Allikas: Statistikaamet, Keskkonnaagentuur / Source: Statistical Office of Estonia, Estonian Environment Agency

Joonis 3.4.6.1 Raiete pindala raieliigiti erametsamaal aastail 1995–2022

Figure 3.4.6.1 Felling area by felling types in private forest in 1995–2022

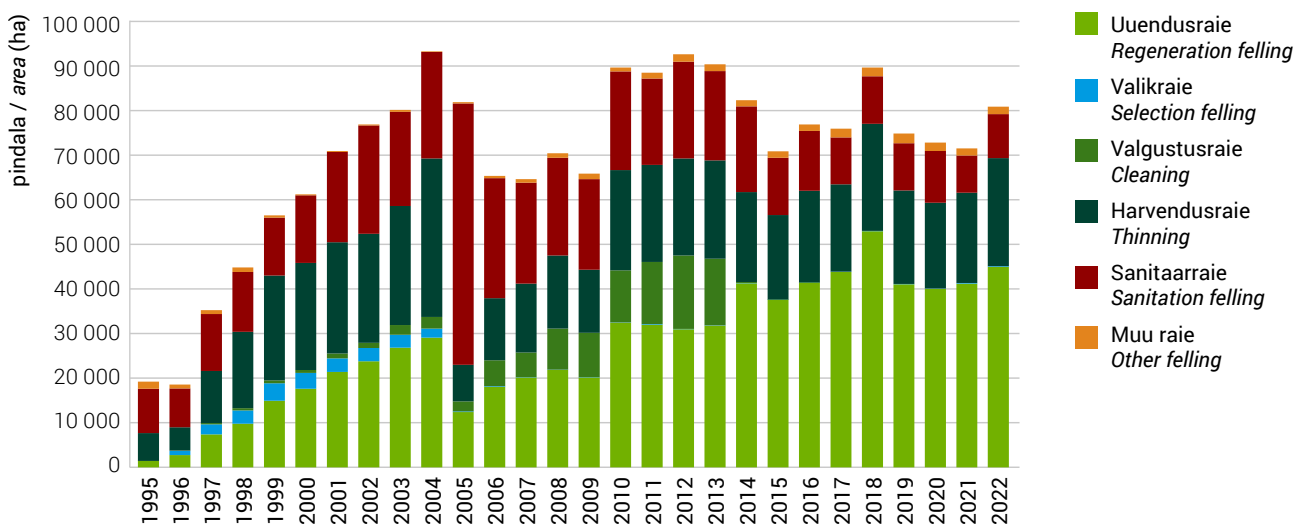

3.4.7 Kavandatud raiete maht raieliigiti erametsamaal aastail 1995–2022 ja maakonniti aastal 2022 (m³) (raiedokumentide alusel)*

3.4.7 Volume of planned fellings by felling types in private forest in 1995–2022 and by counties in 2022 (m³) (by felling documentation)*

Maakond County	Uuendusraie Regeneration felling			Valik- raie Selec- tion felling	Hooldusraie Maintenance felling				Muu raie Other fellings	Kokku Total
	lageraie clear felling	turberaie shelterwood felling	kokku total		valgustus- raie** cleaning**	harvendus- raie thinning	sanitaarraie sanitation	kokku total		
Harju	601 917	40 879	642 796	245		61 902	9 091	70 993	9 756	723 790
Hiiu	229 836	7 117	236 953	100		21 279	2 200	23 479	1 851	262 383
Ida-Viru	340 192	17 953	358 145	1 068		43 674	3 321	46 995	1 311	407 519
Jõgeva	595 176	19 481	614 657	0		71 586	6 241	77 827	12 660	705 144
Järva	553 267	25 046	578 313	109		46 507	11 647	58 154	3 945	640 521
Lääne	412 742	29 923	442 665	0		32 914	3 644	36 558	3 958	483 181
Lääne-Viru	466 672	19 763	486 435	333		59 648	12 060	71 708	1 827	560 303
Põlva	360 586	14 736	375 322	10		64 307	10 442	74 749	8 785	458 866
Pärnu	894 739	40 826	935 565	4 217		106 228	17 437	123 665	13 835	1 077 282
Rapla	517 406	31 749	549 155	49		56 201	10 917	67 118	5 300	621 622
Saare	705 280	34 961	740 241	455		85 348	7 915	93 263	8 359	842 318
Tartu	479 729	21 498	501 227	257		69 160	8 817	77 977	11 498	590 959
Valga	389 107	23 059	412 166	856		59 332	20 282	79 614	11 198	503 834
Viljandi	780 143	15 681	795 824	280		84 566	23 084	107 650	7 406	911 160
Võru	747 476	40 168	787 644	736		104 176	19 616	123 792	10 744	922 916
Kokku 2022 Total 2022	8 074 268	382 840	8 457 108	8 715		966 828	166 714	1 133 542	112 433	9 711 798
2021	7 564 555	465 639	8 030 194	10 838		830 532	145 604	976 136	105 075	9 122 243
2020	7 242 899	428 304	7 671 203	5 400		749 759	185 551	935 310	113 246	8 725 159
2019	7 193 373	496 341	7 689 714	3 255		821 189	168 191	989 380	142 498	8 824 847
2018	9 401 177	631 740	10 032 917	3 591	0	917 707	175 335	1 093 042	126 672	11 256 222
2017	8 048 111	416 955	8 465 066	1 294	0	731 306	187 782	919 088	87 202	9 472 650
2016	7 737 181	309 080	8 046 261	670	143	782 915	280 990	1 064 048	92 640	9 203 619
2015	6 959 301	271 128	7 230 429	338	85	724 858	202 244	927 187	80 910	8 238 864
2014	7 655 332	274 284	7 929 616	1 281	1 395	775 083	289 032	1 065 510	85 967	9 082 374
2013	5 786 960	228 187	6 015 147	806	53 789	817 707	279 184	1 150 680	95 885	7 262 518
2012	5 398 287	210 419	5 608 706	1 320	57 353	787 143	296 786	1 141 282	105 262	6 856 570
2011	5 540 065	204 164	5 744 229	2 200	48 128	776 250	270 066	1 094 444	97 961	6 938 834
2010	5 596 551	198 246	5 794 797	2 857	35 228	765 230	306 973	1 107 431	82 373	6 987 458
2009	3 322 882	116 234	3 439 116	2 199	29 586	447 079	235 956	712 621	97 099	4 251 035
2008	3 653 488	120 987	3 774 475	1 120	28 639	537 646	259 107	825 392	102 967	4 703 954
2007	3 374 117	128 771	3 502 888	1 839	17 720	520 677	270 445	808 842	69 892	4 383 461
2006	2 138 957	310 886	2 449 843	3 838	20 073	451 314	291 691	763 077	42 938	3 259 696
2005	1 585 114	166 250	1 751 364	2 809	9 203	274 147	698 769	982 119	20 164	2 756 456

3.4.7 Järg

3.4.7 Continuation

Maakond County	Uuendusraie Regeneration felling			Valik- raie Sele- ction felling	Hooldusraie Maintenance felling				Muu raie Other fellings	Kokku Total
	lageraie clear felling	turberaie shelterwood felling	kokku total		valgustus- raie** cleaning**	harvendus- raie thinning	sanitaarraie sanitation	kokku total		
2004	3 028 309	588 316	3 616 625	37 851	15 572	1 028 340	292 662	1 336 574	28 207	5 019 257
2003	2 896 052	720 250	3 616 302	64 245	14 145	797 702	270 179	1 082 026	46 918	4 809 491
2002	2 758 546	414 577	3 173 123	77 753	8 789	723 834	318 782	1 051 405	19 195	4 321 476
2001	2 634 865	410 249	3 045 114	87 708	10 158	763 208	290 795	1 064 161	20 521	4 217 504
2000	2 388 813	321 721	2 710 534	111 206	7 057	740 288	215 154	962 499	15 505	3 799 744
1999	2 361 469	283 208	2 644 677	133 731	6 837	777 238	194 770	978 845	37 150	3 794 403
1998	1 907 191	125 005	6 897	613 630	197 459	817 986	69 048	2 919 230
1997	1 505 870	105 268	3 388	416 484	171 432	591 304	64 671	2 267 113
1996	545 710	34 413	1 336	172 039	126 489	299 864	63 342	943 329
1995	219 153	...	696	149 714	154 416	304 826	84 735	608 714

* Kavandatud raied Keskkonnaameti registreeritud metsateatiste põhjal / Planned fellings registered by Environmental Board

** Valgustusraie tegemiseks ei pea metsateatist esitama alates 01.01.2014 / Forest notification for cleaning is not obligatory since 01.01.2014

Allikas: Statistikaamet, Keskkonnaagentuur / Source: Statistical Office of Estonia, Estonian Environment Agency

Joonis 3.4.7.1 Raiemaht raieliigiti erametsamaal aastail 1995–2022

Figure 3.4.7.1 Felling volume by felling types in private forest in 1995–2022

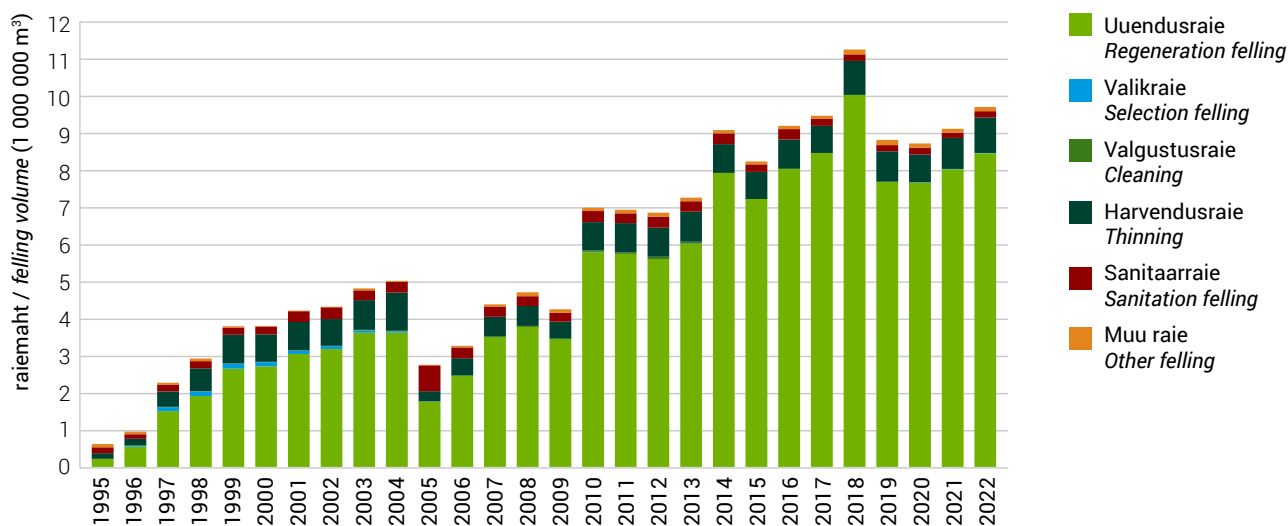

3.4.8 Kavandatud raiete pindala raieliigiti muudel maadel aastail 1995–2022 ja maakonniti aastal 2022 (ha) (raiedokumentide alusel)*

3.4.8 Planned felling area by felling types in other forest in 1995–2022 and by counties in 2022 (ha) (by felling documentation)*

Maakond County	Uuendusraie Regeneration felling			Valik- raie Selec- tion felling	Hooldusraie Maintenance felling				Muu raie Other fellings	Kokku Total
	lageraie clear felling	turberaie shelterwood felling	kokku total		valgustus- raie** cleaning**	harvendus- raie thinning	sanitaarraie sanitation	kokku total		
Harju	4	0	4	0		2	0	2	0	6
Hiiu	1	0	1	0		0	2	2	1	4
Ida-Viru	1	0	1	0		6	0	6	1	8
Jõgeva	24	7	31	0		34	42	76	0	107
Järva	2	0	2	0		0	0	0	4	5
Lääne	0	0	0	0		0	0	0	1	1
Lääne-Viru	9	0	9	0		2	3	5	5	19
Põlva	0	0	0	0		0	10	10	15	25
Pärnu	61	0	61	0		27	206	232	17	310
Rapla	2	0	2	0		0	8	8	7	16
Saare	24	7	31	0		12	8	21	5	56
Tartu	171	8	180	1		261	109	370	4	555
Valga	17	2	19	0		3	68	71	14	105
Viljandi	10	1	11	0		11	3	13	0	25
Võru	5	0	5	0		0	25	25	0	31
Kokku 2022 Total 2022	332	26	358	1		357	483	840	74	1 273
2021	178	38	216	0		237	510	747	82	1 045
2020	297	54	351	1		404	439	844	94	1 288
2019	331	116	447	0		310	245	555	20	1 021
2018	222	29	251	0		283	134	417	45	713
2017	196	25	221	5		291	170	461	18	705
2016	234	8	242	0		391	201	592	68	901
2015	286	21	307	8		299	409	708	118	1 141
2014	256	72	328	3	1	413	892	1 306	187	1 823
2013	210	11	221	0	244	290	780	1 314	709	2 243
2012	259	32	291	0	381	290	862	1 533	240	2 063
2011	251	21	272	0	351	392	679	1 421	835	2 528
2010	329	2	331	2	272	167	666	1 105	257	1 695
2009	161	40	200	0	145	148	524	817	81	1 098
2008	156	36	192	0	254	200	512	966	113	1 272
2007	81	12	93	0	190	148	493	831	35	959
2006	214	139	353	1	191	247	871	1 309	1	1 663
2005	110	71	180	0	198	165	2 447	2 809	46	3 036

3.4.8 Järg

3.4.8 Continuation

Maakond County	Uuendusraie Regeneration felling			Valik- raie Selec- tion felling	Hooldusraie Maintenance felling				Muu raie Other fellings	Kokku Total
	lageraie clear felling	turberaie shelterwood felling	kokku total		valgustus- raie** cleaning**	harvendus- raie thinning	sanitaarraie sanitation	kokku total		
2004	138	59	197	21	2 377	894	965	4 236	36	4 491
2003	250	258	508	92	175	1 304	2 221	3 700	113	4 413
2002	771	241	1 012	71	236	2 117	4 176	6 529	201	7 813
2001	499	23	522	39	67	2 686	3 937	6 690	229	7 480
2000	82	0	82	66	126	2 890	3 731	6 747	440	7 335
1999	133	15	148	180	157	3 454	5 676	9 287	679	10 294
1998	368	225	136	4 433	9 767	14 336	1 784	16 713
1997	426	177	83	2 862	9 929	12 874	1 699	15 176
1996	344	202	209	4 011	12 568	16 788	2 131	19 465
1995	323	...	164	4 510	11 592	16 266	2 192	18 781

* Kavandatud raied Keskkonnaameti registreeritud metsateatiste põhjal / Planned fellings registered by Environmental Board

** Valgustusraie tegemiseks ei pea metsateatist esitama alates 01.01.2014 / Forest notification for cleaning is not obligatory since 01.01.2014

Allikas: Statistikaamet, Keskkonnaagentuur / Source: Statistical Office of Estonia, Estonian Environment Agency

Joonis 3.4.8.1 Raiete pindala raieliigiti muudel maadel aastail 1995–2022

Figure 3.4.8.1 Felling area by felling types in other forest in 1995–2022

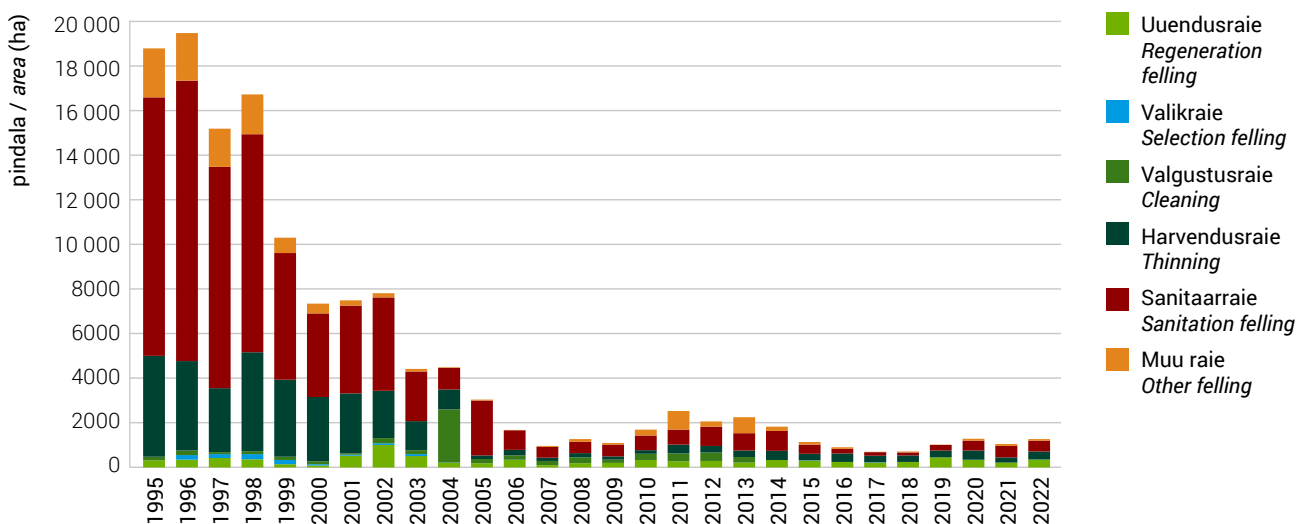

3.4.9 Kavandatud raiemaht raieliigiti muudel maadel aastail 1995–2022 ja maakonniti aastal 2022 (m³) (raiedokumentide alusel)*

3.4.9 Volume of planned fellings by felling types in other forest in 1995–2022 and by counties in 2022 (m³) (by felling documentation)*

Maakond County	Uuendusraie Regeneration felling			Valik- raie Selec- tion felling	Hooldusraie Maintenance felling				Muu raie Other fellings	Kokku Total
	lageraie clear felling	turberaie shelterwood felling	kokku total		valgustus- raie** cleaning**	harvendus- raie thinning	sanitaarraie sanitation	kokku total		
Harju	818	0	818	0		52	0	52	27	897
Hiiu	256	0	256	0		0	78	78	75	409
Ida-Viru	181	0	181	0		275	0	275	230	686
Jõgeva	7 868	1 059	8 927	0		1 060	462	1 522	0	10 449
Järva	280	0	280	0		0	0	0	400	680
Lääne	0	0	0	0		0	0	0	40	40
Lääne-Viru	1 929	0	1 929	0		60	105	165	350	2 444
Põlva	0	0	0	0		0	186	186	800	986
Pärnu	14 833	0	14 833	0		1 395	1 820	3 215	2 585	20 633
Rapla	440	0	440	0		0	107	107	40	587
Saare	4 217	375	4 592	0		716	42	758	135	5 485
Tartu	44 171	1 043	45 214	172		9 964	1 512	11 476	356	57 218
Valga	4 297	304	4 601	0		308	847	1 155	822	6 578
Viljandi	1 842	60	1 902	0		412	61	473	0	2 375
Võru	534	0	534	0		0	543	543	6	1 083
Kokku 2022 Total 2022	81 666	2 841	84 507	172		14 242	5 763	20 005	5 866	110 550
2021	49 177	3 924	53 101	0		10 057	4 336	14 393	10 292	77 786
2020	80 356	5 425	85 781	28		17 938	5 557	23 495	12 106	121 410
2019	85 007	13 044	98 051	0		13 567	2 311	15 878	2 704	116 633
2018	63 463	3 066	66 529	0		11 099	1 822	12 921	1 744	81 194
2017	55 731	2 231	57 962	210		12 713	2 398	15 111	1 385	74 668
2016	61 035	501	61 536	0		16 424	2 705	19 129	7 727	88 392
2015	76 653	1 272	77 925	29		13 406	4 478	17 884	7 381	103 219
2014	65 038	6 798	71 836	160	13	16 557	10 307	26 877	30 074	128 947
2013	57 620	946	58 566	0	3 192	16 513	11 963	31 668	63 761	153 995
2012	71 298	2 889	74 187	0	4 517	15 395	13 505	33 416	27 154	134 757
2011	66 402	2 458	68 860	0	4 573	21 688	9 191	35 451	97 068	201 379
2010	86 713	126	86 839	60	3 651	7 828	14 632	26 111	34 001	147 012
2009	44 998	2 531	47 529	0	1 719	6 918	3 972	12 609	6 002	66 140
2008	46 035	2 981	49 016	0	3 117	10 630	5 018	18 765	4 919	72 700
2007	23 455	687	24 142	0	2 368	7 026	5 302	14 696	2 513	41 351
2006	49 388	2 759	52 147	10	3 143	11 117	10 493	24 753	283	77 193
2005	18 018	10 371	28 389	0	2 664	6 040	49 142	57 846	5 865	92 100

3.4.9 Järg

3.4.9 Continuation

Maakond County	Uuendusraie Regeneration felling			Valik- raie Sele- ction felling	Hooldusraie Maintenance felling				Muu raie Other fellings	Kokku Total
	lageraie clear felling	turberaie shelterwood felling	kokku total		valgustus- raie** cleaning**	harvendus- raie thinning	sanitaarraie sanitation	kokku total		
2004	36 243	3 663	39 906	447	28 909	25 602	9 549	64 060	4 794	109 207
2003	57 188	4 744	61 932	1 330	2 448	44 281	24 161	70 890	10 815	144 967
2002	142 168	11 858	154 026	1 443	2 469	56 702	60 029	119 200	18 761	293 430
2001	95 952	1 377	97 329	583	700	64 254	54 022	118 976	21 302	238 190
2000	18 549	0	18 549	1 944	1 810	68 218	50 224	120 252	28 905	169 650
1999	30 456	786	31 242	3 820	1 878	95 007	86 358	183 243	51 850	270 155
1998	61 963	4 887	2 118	127 653	149 376	279 147	128 025	474 022
1997	80 851	4 629	1 380	75 584	134 306	211 270	117 185	413 935
1996	68 499	5 993	3 267	84 268	135 352	222 887	121 339	418 718
1995	57 092	...	3 004	94 571	132 196	229 771	102 933	389 796

* Kavandatud raied Keskkonnaameti registreeritud metsateatiste põhjal / Planned fellings registered by Environmental Board

** Valgustusraie tegemiseks ei pea metsateatist esitama alates 01.01.2014 / Forest notification for cleaning is not obligatory since 01.01.2014

Allikas: Statistikaamet, Keskkonnaagentuur / Source: Statistical Office of Estonia, Estonian Environment Agency

Joonis 3.4.9.1 Raiemaht raieliigiti muudel maadel aastail 1995–2022

Figure 3.4.9.1 Felling volume by felling types in other forest in 1995–2022

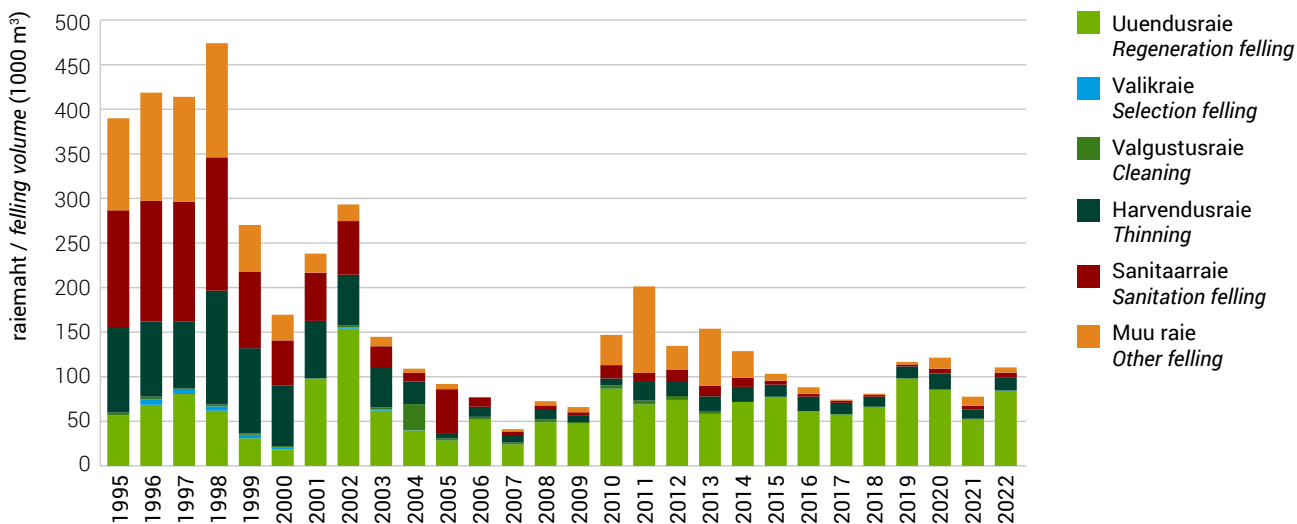

3.5 Raiete mahu jagunemine metsamaaomanike järgi aastail 1995–2022 raiedokumentide alusel

3.5 Distribution of felling volume by forest ownership categories in 1995–2022 according to felling documentation

Joonis 3.5.1 Raiemahu jagunemine metsamaaomanike järgi aastail 1995–2022

Figure 3.5.1 Distribution of felling volume by ownership category in 1995–2022

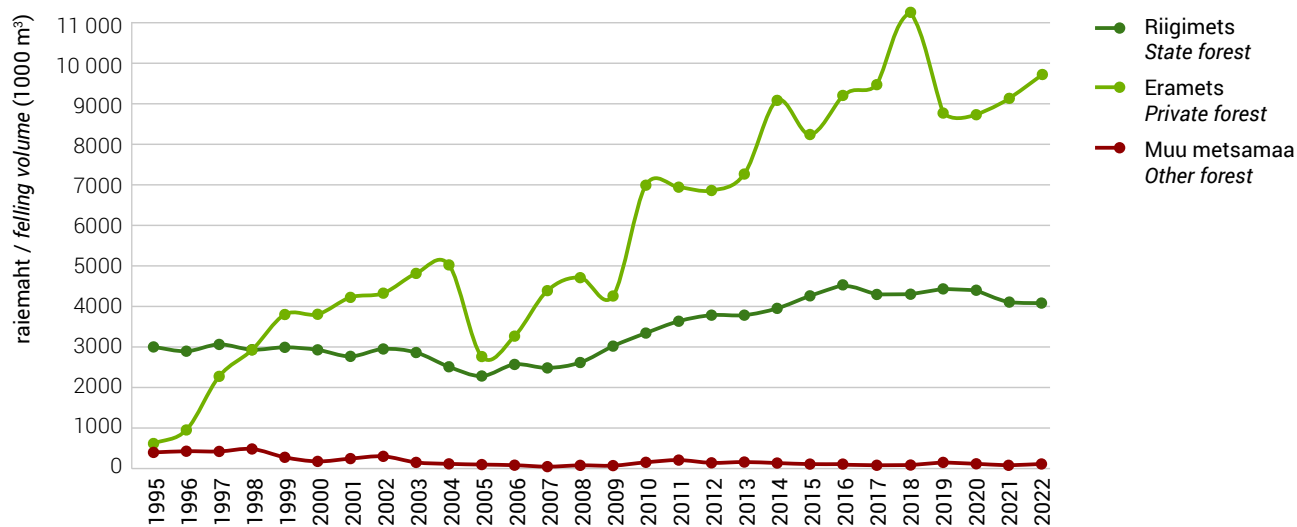

Joonis 3.5.2 Uuendusraie mahu jagunemine metsamaaomanike järgi aastail 1995–2022

Figure 3.5.2 Distribution of regeneration felling volume by ownership category in 1995–2022

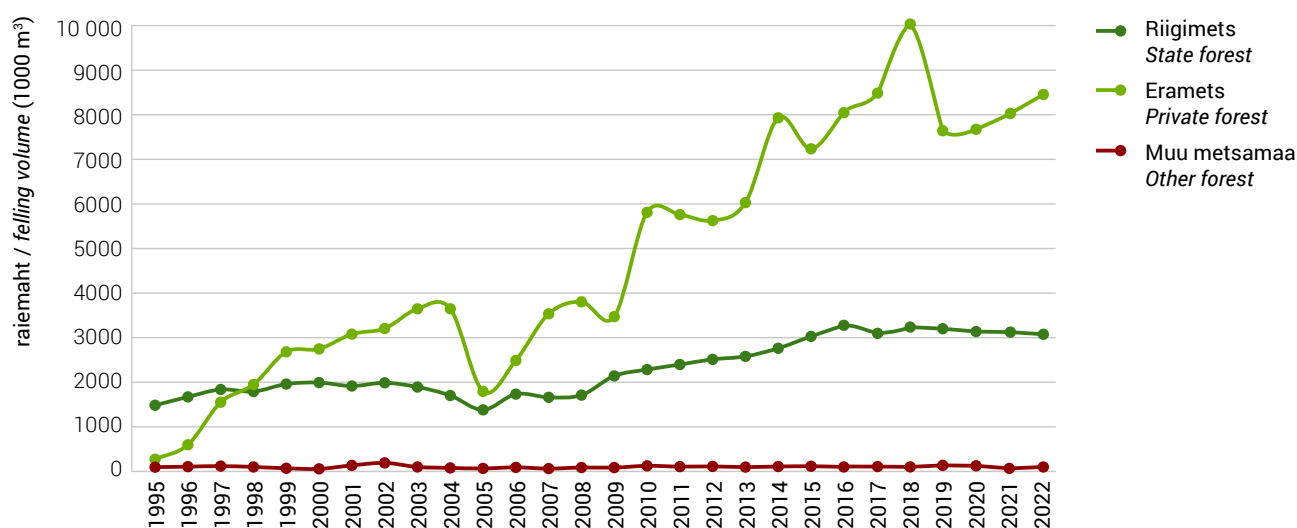

Joonis 3.5.3 Hooldusraiete mahu jagunemine metsamaaomanike järgi aastail 1995–2022
Figure 3.5.3 Distribution of maintenance fellings' volume by ownership category in 1995–2022

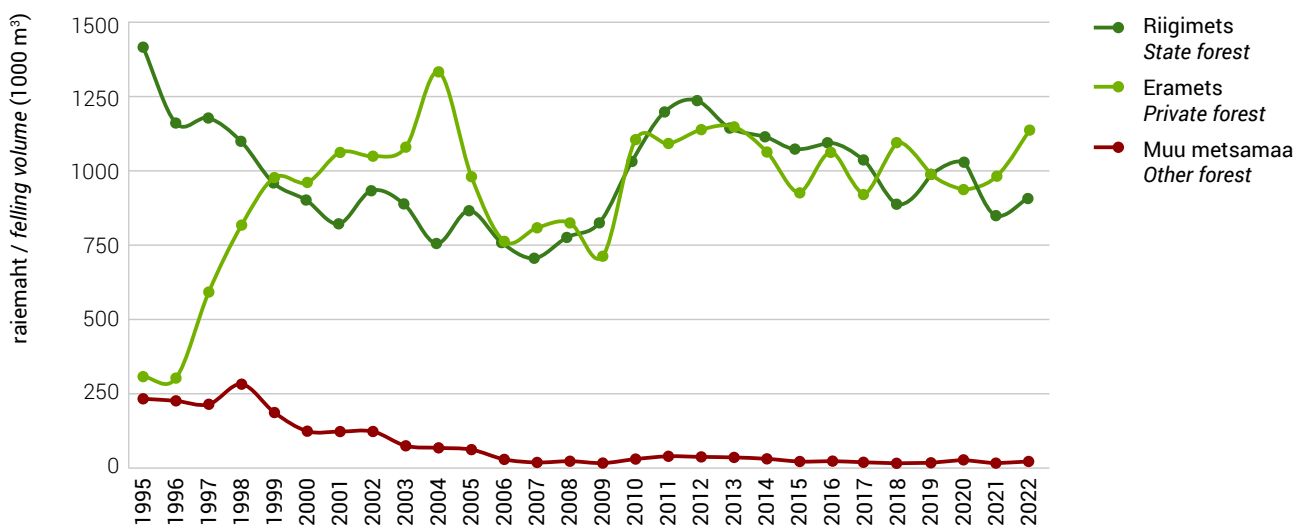

Joonis 3.5.4 Raieliikide osakaal kogu raiepindalast ja raie mahust omandivormiti 2022. aastal
Figure 3.5.4 Share of felling types from total felling area and felling volume by ownership categories in 2022

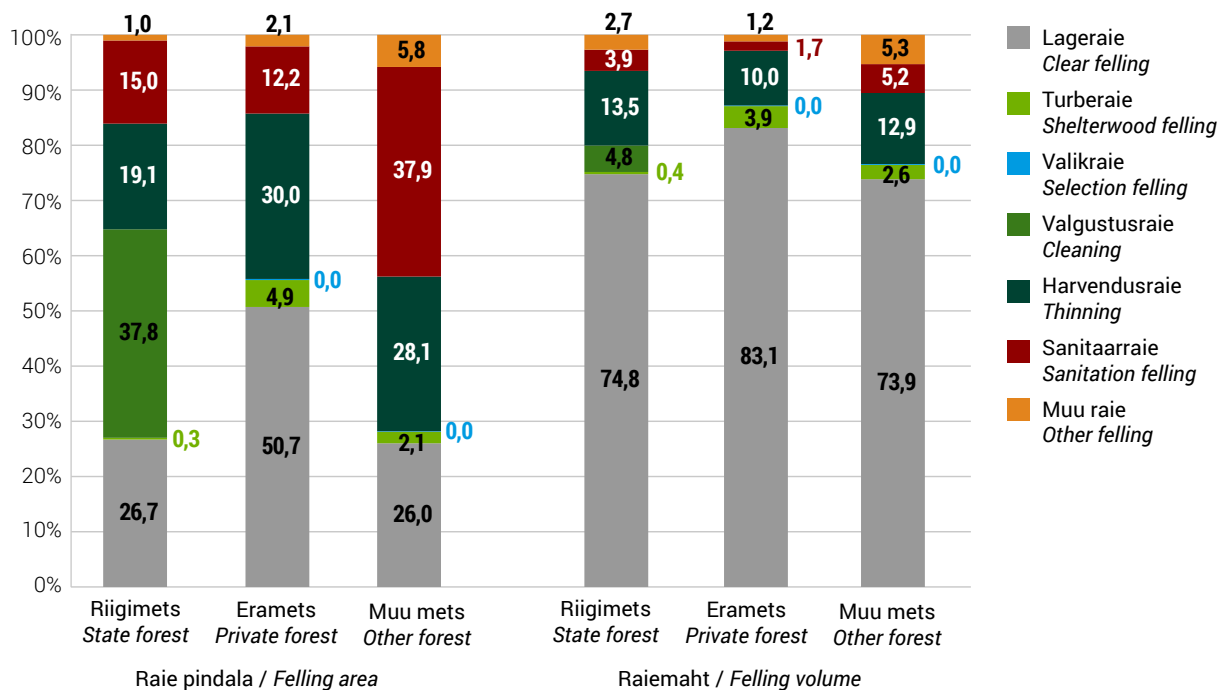

Joonis 3.5.5 Raiete osakaal eri omandivormides raiete kogupindalast ja -mahust raieliigiti aastal 2022
Figure 3.5.5 Share of fellings in different ownership categories from total felling area and volume by felling types in 2022

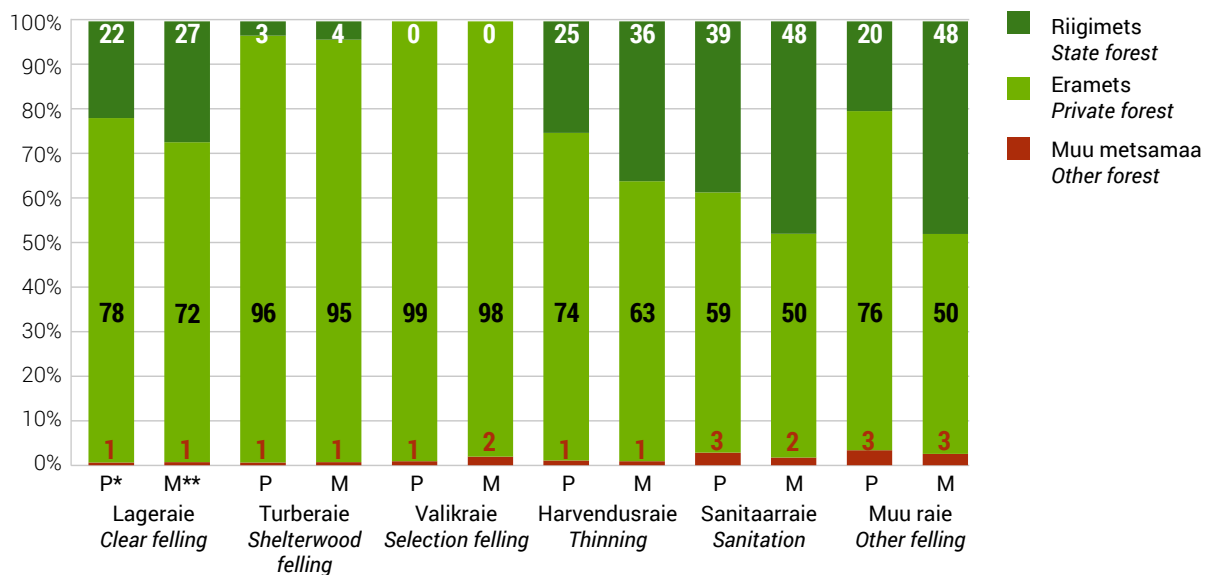

* Raie pindala / *Felling area*

** Raiemaht / *Felling volume*

3.6 Keskmine raiemaht raieliigiti hektari kohta aastail 1993–2022 (m³/ha)3.6 Average felling volume by felling types per hectare in 1993–2022 (m³/ha)

Aasta Year	Uuendusraie / Regeneration felling									Hooldusraie / Maintenance felling												Valikraie Selection felling			Muu raie Other felling		
	lageraie clear felling			turberaie shelterwood felling			kokku total			valgustusraie cleaning			harvendusraie thinning			sanitaarraie sanitation			kokku total			R	E	K	R	E	K
	R*	E*	K*	R	E	K	R	E	K	R	E	K	R	E	K	R	E	K									
2022	265	197	212	125	97	98	264	188	204	12	...	12	67	40	47	24	17	20	29	33	31	0	65	66	246	67	104
2021	279	206	223	137	105	106	278	195	213	12	...	12	70	41	49	24	17	19	30	34	32	26	54	54	316	66	128
2020	278	203	221	177	101	103	277	192	211	12	...	12	66	39	47	26	16	20	28	30	29	70	50	51	81	60	73
2019	282	199	219	175	102	105	281	188	208	12	...	12	72	39	49	25	16	19	30	31	31	15	44	42	182	66	107
2018	289	201	218	163	102	103	287	190	207	12	...	12	71	38	47	27	16	19	30	32	31	...	51	51	183	65	108
2017	286	204	222	147	95	96	286	193	212	12	...	12	72	37	49	24	18	20	32	31	31	...	44	44	382	45	115
2016	278	206	223	116	82	83	276	194	213	12	23	12	74	38	49	33	21	25	32	31	32	...	22	22	215	63	115
2015	290	203	224	140	81	82	289	192	214	12	5	12	78	38	51	19	16	17	31	29	30	...	24	16	156	55	98
2014	293	204	222	136	73	75	291	192	211	12	6	12	70	38	49	19	15	16	29	27	28	18	19	20	156	61	94
2013	299	204	226	115	68	70	296	189	212	12	4	8	74	37	49	19	14	15	32	20	25	...	16	16	155	61	88
2012	296	195	219	105	65	67	291	181	206	12	3	8	69	36	48	21	14	16	32	19	24	...	12	12	137	64	82
2011	291	194	216	104	61	63	287	180	202	12	3	8	66	36	47	17	14	15	33	20	25	...	17	17	93	75	92
2010	282	193	212	98	59	62	276	179	199	12	3	8	64	34	44	24	14	16	33	20	24	14	22	22	131	90	106
2009	296	185	217	99	54	59	289	171	203	12	3	8	69	31	46	11	12	12	29	16	21	...	18	18	91	79	83
2008	284	187	210	103	53	58	278	173	196	12	3	9	61	33	43	13	12	12	29	17	22	32	24	25	95	101	95
2007	278	191	213	111	52	58	270	174	196	12	3	9	65	34	44	14	12	12	29	19	22	32	28	30	117	91	106
2006	262	175	205	125	54	58	253	136	168	11	3	9	62	32	42	23	11	14	28	16	21	42	25	30	154	92	127
2005	258	175	205	92	50	56	246	141	173	12	4	10	52	33	41	20	12	14	22	14	17	19	25	22	140	92	123
2004	261	180	202	98	48	51	245	125	148	12	6	11	58	29	35	15	12	13	28	22	23	47	19	21	156	167	158
2003	268	184	210	131	65	66	259	135	160	12	7	11	59	30	38	18	13	14	30	22	24	58	22	24	126	126	123

3.6 Järg
3.6 Continuation

Aasta Year	Uuendusraie / Regeneration felling									Hooldusraie / Maintenance felling									Valikraie Selection felling			Muu raie Other felling					
	lageraie clear felling			turberaie shelterwood felling			kokku total			valgustusraie cleaning			harvendusraie thinning			sanitaarraie sanitation									kokku total		
	R*	E*	K*	R	E	K	R	E	K	R	E	K	R	E	K	R	E	K	R	E	K	R	E	K	R	E	K
2002	243	180	201	179	49	53	240	134	161	14	7	13	55	30	36	19	13	15	27	21	23	51	26	28	117	82	100
2001	252	191	212	74	54	55	245	142	170	13	9	12	55	31	36	17	14	15	28	23	24	52	29	32	126	98	106
2000	257	200	222	87	57	59	249	154	184	13	10	13	55	31	38	10	14	12	25	24	24	54	31	34	101	76	79
1999	256	209	228	324	78	87	258	177	204	13	11	12	55	33	40	12	15	14	29	26	27	63	34	37	102	78	86
1998	253	195	218	13	14	13	54	36	42	12	15	14	28	26	26	52	42	42	44	67	65
1997	255	205	228	13	13	13	52	36	43	13	13	13	27	24	24	54	46	46	43	80	64
1996	244	198	230	12	13	12	54	33	43	14	15	13	25	21	22	41	39	38	44	78	57
1995	251	158	231	12	18	13	53	24	41	15	16	14	26	19	22	42	53	46
1994	243	12	39	14	19	39
1993	241	12	35	11	16	30

* **R** – riigimetsamaa / state forest land **E** – erametsamaa / private forest land **K** – kokku / total

** Tabel on koostatud kasutades Riigimetsa Majandamise Keskuse tegelikke raieandmeid. Erametsaomanike ja teiste valdajate puhul on tegemist kavandatud raietega Keskkonnaameti registreeritud metsateatiste põhjal / Actual figures for State Forest Management Centre. Figures of private owners and other owners are planned fellings which are registered by Environmental Board

Allikas: Statistikaamet, Keskkonnaagentuur / Source: Statistical Office of Estonia, Estonian Environment Agency

3.7 Raiete intensiivsus* aastail 2013–2021 (m³/ha/a)3.7 Intensity of fellings* in 2013–2021 (m³/ha/year)

Omandivorm Ownership category	Raiete intensiivsus Felling intensity (m ³ /ha/a)								
	2013	2014	2015	2016	2017	2018	2019	2020	2021
	Metsamaa kokku / Total forest land								
	Lageraie / Clear felling								
Riigimets / State forest	2,9	2,9	3,0	3,1	2,8	2,9	2,9	2,8	2,9
Juriidilisest isikust eraomanikud Private forest owned by juridical persons	5,6	7,8	6,4	6,5	6,9	8,8	5,9	6,3	5,8
Füüsilisest isikust eraomanikud Private forest owned by physical persons	2,5	3,5	3,1	3,9	3,7	4,8	3,2	3,4	3,1
Kokku / Total	2,8	3,6	3,4	3,7	3,7	4,5	3,5	3,6	3,4
Kokku raied / Total fellings									
Riigimets / State forest	4,3	4,3	4,3	4,3	4,0	4,0	4,1	4,0	3,8
Juriidilisest isikust eraomanikud Private forest owned by juridical persons	7,6	9,5	7,9	8,3	8,8	11,2	7,9	8,3	7,7
Füüsilisest isikust eraomanikud Private forest owned by physical persons	3,5	4,4	3,8	5,0	4,6	5,9	4,1	4,3	4,1
Kokku / Total	3,9	4,7	4,4	5,0	4,9	5,7	4,7	4,8	4,5
Majandatav metsamaa** / Managed forest land**									
Lageraie / Clear felling									
Riigimets / State forest	3,6	3,7	3,9	4,0	3,8	3,9	4,0	4,0	4,3
Juriidilisest isikust eraomanikud Private forest owned by juridical persons	5,8	8,1	6,5	6,6	7,0	9,1	6,1	6,5	5,9
Füüsilisest isikust eraomanikud Private forest owned by physical persons	2,6	3,6	3,1	4,0	3,8	4,9	3,3	3,5	3,2
Kokku / Total	3,1	4,0	3,8	4,3	4,3	5,1	4,0	4,2	4,1
Kokku raied / Total fellings									
Riigimets / State forest	5,4	5,4	5,5	5,6	5,3	5,3	5,6	5,5	5,8
Juriidilisest isikust eraomanikud Private forest owned by juridical persons	7,8	9,8	8,1	8,5	9,0	11,6	8,2	8,5	7,9
Füüsilisest isikust eraomanikud Private forest owned by physical persons	3,6	4,6	3,9	5,1	4,7	6,2	4,3	4,5	4,3
Kokku / Total	4,4	5,2	5,0	5,7	5,6	6,6	5,4	5,7	5,5

* Riigimetsa puhul on intensiivsuse leidmisel kasutatud tegelike raiete mahtu, eraomanike puhul Keskkonnaagentuuri raiete eksperdi hinnanguid / Intensity was calculated using actual felling volumes of state forests, for private forests the expert estimates by Estonian Environment Agency were used.

** Majandatav metsamaa = Kogu metsamaa – Rangelt kaitstav metsamaa
Managed forest land = Total forest area – Strictly protected forest area

Allikas: Keskkonnaagentuur / Source: Estonian Environment Agency

Joonis 3.7.1 Raiete intensiivsus (aastane raiemaht kogu metsamaa kohta) omandivormiti aastail 2013–2021 (m³/ha/a)

Figure 3.7.1 Felling intensity (yearly felling volume per total forest land area) by ownership categories in 2013–2021 (m³/ha/year)

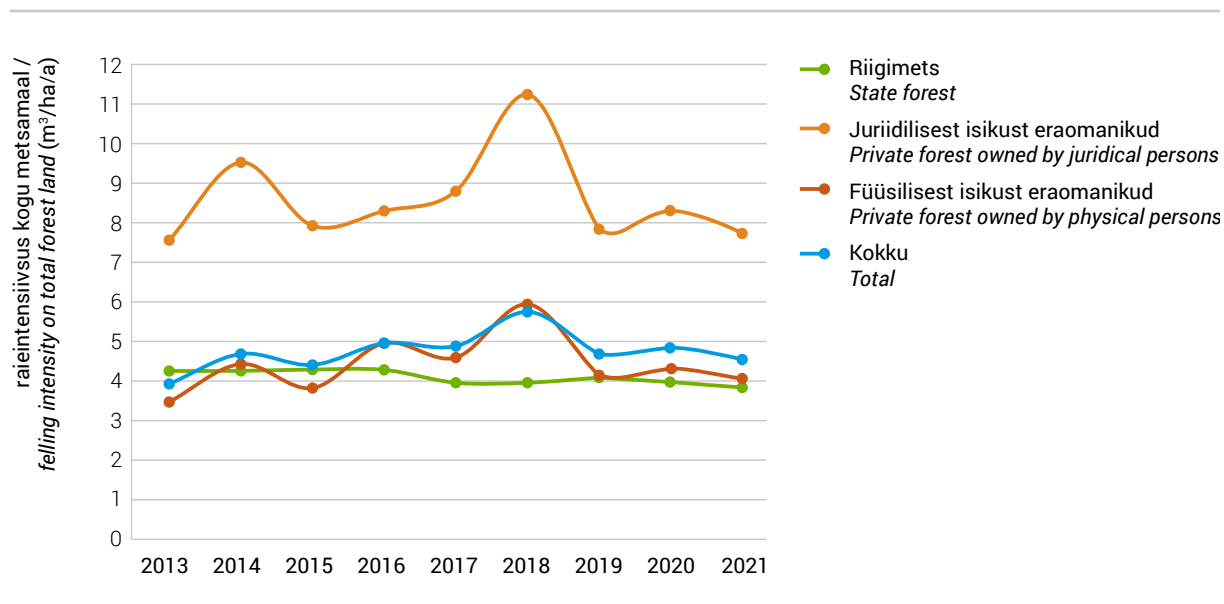

Joonis 3.7.2 Raiete intensiivsus (aastane raiemaht kogu majandatava metsamaa kohta) omandivormiti aastail 2013–2021 (m³/ha/a)

Figure 3.7.2 Felling intensity (yearly felling volume per total managed forest land area) by ownership categories in 2013–2021 (m³/ha/year)

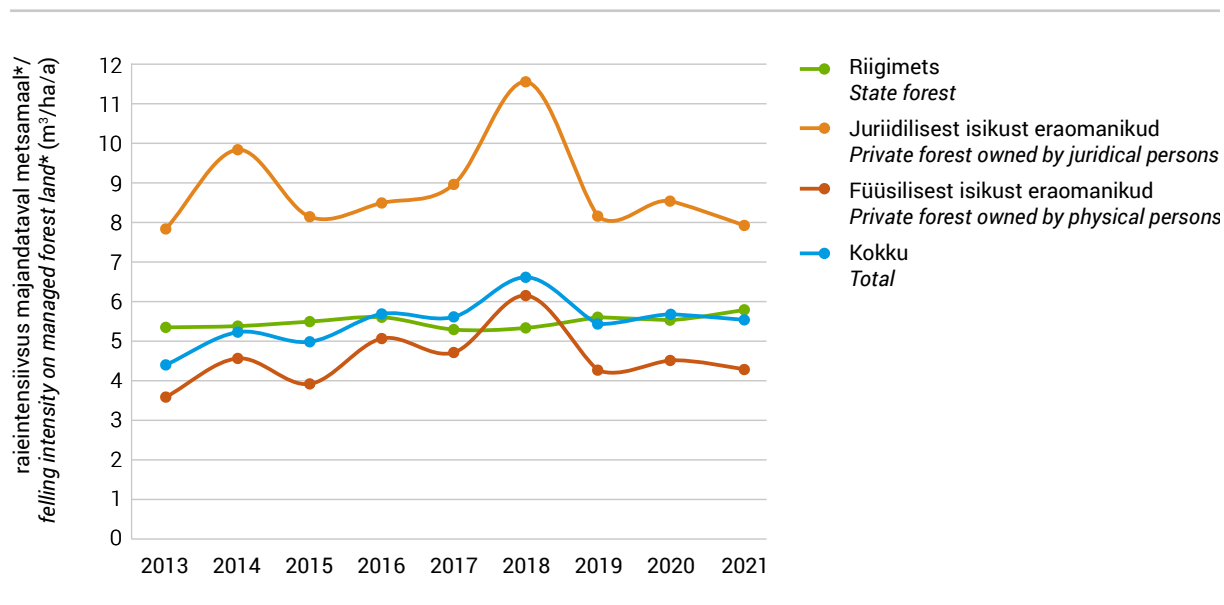

* Majandatav metsamaa = Kogu metsamaa – Rangelt kaitstav metsamaa
Managed forest land = Total forest area – Strictly protected forest area



Mets

4. Metsauuendamine

4. Reforestation

4. Metsauuendamine

4. Reforestation

4.1 Ülevaade metsauuendustöödest

4.1 Review of reforestation

Riigimetsa Majandamise Keskus (RMK) tegi metsauuendustöid 2022. aastal kokku 10 461,7 hektaril (2021. aastal 10 201,4 hektaril), millest 93% (92%) moodustas metsaistutus. Külvi osakaal metsauuendustöödest on järjepidevalt vähenenud, 2021. aastal oli see 2,3%. 2022. aastal esmakordselt metsakülvi ei kasutatud. Kolmanda metsauuendusvõttena kasutatava looduslikule uuenemisele kaasaaitamise (LUK) osakaal on aastati kõikunud, 2022. aastal moodustas see 6,8% (2020. aastal 12,3%) kõigist RMK tehtud metsauuendustöödest. Puuliigiti istutati RMKs enim kuuske ja mändi (55% ja 33%), peaaegu kogu ülejäänud osa moodustas kask. Võrreldes 10 aasta taguse ajaga on tunduvalt suurenenud männi osakaal, 2009. aastal oli see ainult 22,3%. Kase osakaal metsaistutusest on püsinud pidevalt 10% ümbruses.

Alates 2014. aastast eramaa kohta andmed puuduvad. Varasemate aastate kohta on teada kavandatud tööde maht, mis oli summeeritud Keskkonnaameti registreeritud metsateatiste põhjal. Nende mahtudega saab tutvuda varasemates aastaraamatutes.

2021. aastal koguti metsapuude seemneid vähem kui eelneval aastal. Enamik kogutud seemnetest saadi männiseemlatest, väike seemnekogus ka männipuistutest. Taotleti 36 seemnepartii sertifitseerimist, põhitunnistuse sai neist 31. Tunnustati 34 uut arukase plusspuud. Uusi seemlaid ei rajatud.

Registreeriti 12 uut metsataimekasvatajat. Suurenes kultiveerimishuvi erametsas ja seega ka taime nõudlus. 2021. aastal kasutati metsaistutamiseks 41,3 mln taime, neist sügisel 3,6 mln taime. Populaarseim istutusartikkel oli jätkuvalt kuusetaim, mida kasutati 22 mln tükki. Erametsadesse istutati 16,6 mln taime.

Taimapuuduse leevendamiseks toodi liikmesriikidest meile 4,9 mln metsakultiveerimiseks sobivat taime. Populaarseim sisseveoartikkel oli hariliku kuuse taim (85% kogu aastasesest taimede sisseveost). Eestisse sisse toodud taimede seas olid ka meilt väljaviidud puuseemnetest teistes liikmesriikides kasvatatud taimed. Eestist viidi välja 0,6 mln metsapuutaimet ja 88,9 kg metsapuude seemneid. Võrreldes eelmise aastaga on väljaviidavate taimede ja seemnete kogus vähenenud. Suuremad seemnekogused viidi Saksamaale. Populaarseim väljaveoartikkel oli hariliku kuuse potitaim (61% väljaviidud taimedest). 25% väljaviidud taimedest olid hübriidhaava potitaimed. Järelevalve käigus võeti proovid kahjustajate kindlakstegemiseks 55 hariliku männi taimepartiist, nelja taimepartiist leiti pruunvöötaudi tekitajad. Suurenenud huvi tõttu lehiseliikide kasvatamiseks on taimekasvatajad suundunud seemnete otsingutele väljapoole Eestit. Taotleti 1 partii eurojaapani lehise seemnete importi. Impordiloata toodi Eestisse 1 partii hariliku kuuse seemneid.

4.2 Riigimetsa Majandamise Keskuse teostatud metsauuendamine aastail 1998–2022 ja maakonniti aastal 2021–2022

4.2 Reforestation in 1998–2022 and by counties in 2021–2022 by State Forest Management Centre

Maakond County	Uuendusviis / Type of reforestation							
	kokku total	metsaistutus / planting					külv sowing	LUK* CNR*
		kokku total	kuusk spruce	mänd pine	kask birch	teised other		
(ha)								
2022. aastal maakonniti / in 2022 by counties								
Harju	922,4	894,0	447,3	408,9	35,1	2,6	0,0	28,4
Hiiu	226,7	199,2	23,1	155,3	20,8	0,0	0,0	27,5
Ida-Viru	1 289,2	1 222,2	624,6	336,6	254,9	6,1	0,0	67,0
Jõgeva	636,8	602,7	481,0	104,4	12,9	4,3	0,0	34,2
Järva	636,1	560,0	382,8	116,9	44,9	15,4	0,0	76,1
Lääne	204,9	201,0	83,4	100,4	12,4	4,8	0,0	3,9
Lääne-Viru	1 166,5	1 153,5	730,6	360,9	59,8	2,3	0,0	12,9
Põlva	475,5	439,4	216,0	194,4	26,3	2,7	0,0	36,0
Pärnu	1 300,4	1 209,0	545,7	399,6	260,4	3,4	0,0	91,3
Rapla	658,3	585,3	299,9	221,3	64,1	0,0	0,0	72,9
Saare	340,6	337,5	119,6	150,0	67,9	0,0	0,0	3,0
Tartu	672,2	583,8	362,4	136,6	36,7	48,2	0,0	88,4
Valga	576,8	538,7	342,1	171,1	25,4	0,0	0,0	38,1
Viljandi	701,1	601,9	371,6	127,4	92,0	10,8	0,0	99,2
Võru	654,3	618,9	313,4	206,7	98,1	0,7	0,0	35,5
Kokku 2022 Total 2022	10 461,7	9 747,1	5 343,5	3 190,4	1 111,9	101,3	0,0	714,5
2021. aastal maakonniti / in 2021 by counties								
Harju	761,0	704,9	328,3	368,9	7,7	0,0	7,2	49,0
Hiiu	286,4	273,0	59,5	192,7	20,8	0,0	0,0	13,4
Ida-Viru	1 281,8	1 275,1	635,6	343,1	296,4	0,0	2,4	4,3
Jõgeva	628,2	612,0	366,5	227,5	18,1	0,0	1,8	14,3
Järva	883,5	848,8	685,2	117,2	46,4	0,0	2,5	32,2
Lääne	263,3	227,0	131,3	77,4	18,2	0,0	2,5	33,9
Lääne-Viru	1 013,9	1 013,6	699,7	194,6	119,3	0,0	0,0	0,3
Põlva	468,6	409,5	222,0	168,8	18,7	0,0	35,5	23,7
Pärnu	1 187,2	1 099,3	498,2	408,5	192,6	0,0	0,0	87,9
Rapla	706,7	672,9	336,3	223,1	113,5	0,0	4,3	29,5
Saare	264,1	259,2	81,9	150,9	26,4	0,0	3,0	1,9
Tartu	566,6	511,0	301,3	143,1	66,7	0,0	13,0	42,6
Valga	809,4	605,5	350,1	231,8	23,6	0,0	76,8	127,1
Viljandi	521,3	442,3	254,1	129,8	58,5	0,0	2,1	77,0
Võru	559,5	440,9	214,9	164,9	61,2	0,0	80,7	37,9
Kokku 2021 Total 2021	10 201,4	9 394,8	5 164,9	3 142,1	1 087,8	0,0	231,7	574,9

* LUK – looduslikule uuenemisele kaasaaitamine / CNR – contributing to natural regeneration

Allikas: Riigimetsa Majandamise Keskus / Source: State Forest Management Centre

4.2 Järg
4.2 Continuation

Maakond County	Uuendusviis / Type of reforestation							
	kokku total	metsaistutus / planting					külv sowing	LUK* CNR*
		kokku total	kuusk spruce	mänd pine	kask birch	teised other		
(ha)								
Kokku / Total 1998–2022								
2022	10 461,7	9 747,1	5 343,5	3 190,4	1 111,9	101,3	0,0	714,5
2021	10 201,4	9 394,8	5 164,9	3 142,1	1 087,8	0,0	231,7	574,9
2020	9 718,5	8 305,5	4 599,3	2 848,0	858,2	0,0	220,6	1 192,4
2019	10 421,7	8 333,4	4 204,1	3 111,4	976,9	41,1	221,0	1 867,3
2018	9 849,0	7 177,2	4 114,9	2 435,8	614,4	12,0	362,2	2 309,6
2017	9 571,7	7 140,5	4 046,2	2 614,0	469,3	11,0	310,7	2 120,5
2016	8 395,9	6 443,4	3 033,0	2 609,8	765,7	34,9	271,8	1 680,7
2015	8 274,9	6 068,0	3 121,2	2 427,4	503,4	16,0	466,4	1 740,5
2014	8 012,0	5 784,8	2 781,5	2 531,7	458,1	13,5	616,9	1 610,3
2013	7 724,4	5 864,7	3 267,1	2 181,7	396,5	19,4	415,7	1 444,0
2012	6 946,0	5 651,9	3 059,3	2 291,9	276,0	24,7	535,6	758,5
2011	5 717,7	4 530,5	2 701,8	1 512,3	301,9	14,5	399,8	787,4
2010	4 870,6	3 544,2	2 340,4	906,7	272,7	24,4	860,4	465,9
2009	4 856,0	3 662,6	2 511,9	818,5	307,9	24,4	547,7	645,8
2008	5 313,5	4 109,3	2 765,7	893,8	418,3	31,5	776,5	427,7
2007	5 092,4	3 986,8	2 624,1	941,6	401,0	20,1	661,5	444,1
2006	4 632,6	4 025,5	2 752,2	763,2	455,5	54,6	607,1	...
2005	4 856,1	4 073,9	2 943,8	689,2	402,9	38,0	782,2	...
2004	6 836,9	4 024,9	2 725,9	803,9	473,0	22,1	881,8	1 930,2
2003	7 375,2	3 974,1	2 531,8	970,8	439,6	31,9	1 028,4	2 372,7
2002	7 009,5	3 958,4	809,4	2 241,7
2001	6 983,8	4 145,5	956,2	1 882,1
2000	7 128,8	3 881,4	1 274,3	1 973,1
1999	6 632,7	3 778,3	1 296,6	1 557,8
1998	5 957,8	3 373,0	1 365,9	1 218,9

* LUK – looduslikule uuenemisele kaasaaitamine / CNR – contributing to natural regeneration

Allikas: Riigimetsa Majandamise Keskus / Source: State Forest Management Centre

4.2 Järg

4.2 Continuation

Maakond County	Metsastatud alade jagunemine (külvamine ja istutamine) Land category of afforested areas (sowing and planting)					Maapinna ette- valmistamine Scarification	Kasutatud taimi Used plants	Metsauuenduse ümbär- arvestamine noorendikeks Thickets registered as stands
	kokku total	raiesmik felling sites	karjäär opencast pits	rek. alad recon. areas	muud alad other areas			
	(ha)							
2022. aastal maakonniti / in 2022 by counties								
Harju	894,0	855,4	0,0	0,0	38,6	979,2	2 199,9	855,6
Hiiu	199,2	199,2	0,0	0,0	0,0	163,5	611,2	248,4
Ida-Viru	1 222,2	1 179,9	0,0	0,0	42,3	980,6	2 883,1	1 865,5
Jõgeva	602,7	580,2	0,0	0,0	22,4	598,1	1 375,9	661,8
Järva	560,0	555,9	0,0	0,0	4,0	619,2	1 445,4	799,6
Lääne	201,0	195,7	0,0	0,0	5,3	263,8	523,3	417,2
Lääne-Viru	1 153,5	1 128,0	0,0	2,6	22,9	947,6	2 775,3	1 055,4
Põlva	439,4	423,1	0,0	0,2	16,1	661,4	1 136,8	469,2
Pärnu	1 209,0	1 161,6	0,0	0,0	47,4	1 163,3	2 873,3	1 445,6
Rapla	585,3	574,5	0,0	0,0	10,9	686,7	1 411,9	735,3
Saare	337,5	299,4	0,0	1,0	37,2	268,3	880,4	345,5
Tartu	583,8	561,5	0,0	0,0	22,3	642,7	1 528,9	659,4
Valga	538,7	520,1	0,0	0,0	18,6	463,9	1 308,5	541,6
Viljandi	601,9	601,1	0,0	0,0	0,8	668,2	1 455,1	816,0
Võru	618,9	593,3	0,0	0,0	25,6	708,9	1 499,0	575,1
Kokku 2022 Total 2022	9 747,1	9 428,9	0,0	3,8	314,4	9 815,3	23 907,9	11 491,1
2021. aastal maakonniti / in 2021 by counties								
Harju	712,0	683,9	0,0	0,0	28,2	638,5	1 812,3	1 145,6
Hiiu	273,0	273,0	0,0	0,0	0,0	221,4	776,1	316,0
Ida-Viru	1 277,5	1 239,2	0,0	0,9	37,4	1 015,2	2 647,8	1 640,3
Jõgeva	613,8	595,7	1,2	0,0	17,0	770,6	1 414,2	889,9
Järva	851,3	848,5	0,3	0,0	2,5	873,9	1 762,7	878,6
Lääne	229,4	212,2	0,0	0,0	17,2	160,2	543,1	402,5
Lääne-Viru	1 013,6	1 001,6	0,0	0,0	12,0	1 009,7	2 042,6	989,5
Põlva	445,0	424,0	1,0	0,0	20,0	371,7	1 019,4	730,2
Pärnu	1 099,3	1 091,2	0,0	0,0	8,1	1 149,4	2 641,9	1 417,8
Rapla	677,2	642,4	0,0	0,0	34,8	525,8	1 567,9	671,6
Saare	262,1	208,1	5,4	0,5	48,1	294,7	657,2	313,8
Tartu	524,0	504,2	0,0	4,5	15,3	626,9	1 203,4	687,8
Valga	682,2	664,9	0,0	0,0	17,3	525,2	1 583,8	693,8
Viljandi	444,4	438,7	0,0	2,5	3,2	607,2	1 168,2	862,5
Võru	521,6	490,2	0,0	0,0	31,4	442,5	1 102,9	756,8
Kokku 2021 Total 2021	9 626,5	9 317,7	8,0	8,5	292,4	9 232,8	21 943,5	12 396,7

Allikas: Riigimetsa Majandamise Keskus / Source: State Forest Management Centre

4.2 Järg
4.2 Continuation

Maakond County	Metsastatud alade jagunemine (külvamine ja istutamine) Land category of afforested areas (sowing and planting)					Maapinna ette- valmistamine Scarification	Kasutatud taimi Used plants	Metsauuenduse ümber- arvestamine noorendikeks Thickets registered as stands
	kokku total	raiesmik felling sites	karjäär opencast pits	rek. alad recon. areas	muud alad other areas			
	(ha)							
Kokku / Total 1998–2022								
2022	9 747,1	9 428,9	0,0	3,8	314,4	9 815,3	23 907,9	11 491,1
2021	9 626,5	9 317,7	8,0	8,5	292,4	9 232,8	21 943,5	12 396,7
2020	8 526,1	8 135,4	1,3	11,9	377,5	8 811,8	22 948,8	10 583,4
2019	8 554,4	8 239,6	0,7	14,1	300,0	8 358,2	22 108,0	10 684,0
2018	7 539,4	7 380,0	0,3	26,8	132,3	7 923,5	21 337,9	9 768,0
2017	7 451,2	7 332,3	13,3	3,5	102,1	7 917,3	21 195,1	7 575,3
2016	6 715,2	6 630,1	0,0	5,6	79,4	6 403,3	20 222,0	9 547,0
2015	6 534,4	6 364,3	56,8	13,0	100,3	6 739,5	19 311,1	8 676,9
2014	6 401,7	6 088,8	157,8	12,4	142,7	5 652,8	18 554,9	7 168,2
2013	6 280,4	5 648,0	248,7	11,3	372,4	5 610,1	18 393,5	6 176,9
2012	6 187,5	5 941,4	129,9	15,4	100,8	3 980,6	17 419,6	7 101,7
2011	4 930,3	4 761,7	117,1	10,3	41,3	4 696,8	13 409,9	6 522,7
2010	4 404,6	4 243,0	134,5	23,1	4,1	3 858,2	10 242,9	6 610,4
2009	4 210,3	4 034,8	147,7	6,8	21,0	3 080,5	10 249,4	6 106,0
2008	4 885,8	4 641,8	212,6	22,2	9,2	3 187,8	11 072,9	9 100,0
2007	4 648,3	4 619,7	0,0	15,4	13,2	3 599,0	11 266,9	12 005,5
2006	4 632,6	4 605,2	0,0	0,0	27,4	4 352,3	10 488,8	8 645,7
2005	4 856,1	4 646,3	173,1	0,0	36,7	4 113,4	10 422,0	8 876,3
2004	4 906,7	4 655,2	127,2	0,0	124,3	3 735,3	11 042,4	9 313,0
2003	5 002,5	4 467,8	177,4	4,6	352,7	4 511,2	12 014,4	6 651,4
2002	4 767,8	4 369,1	320,5	3,2	75,0	4 677,6	11 424,0	8 402,1
2001	5 101,7	4 547,0	431,6	8,1	115,0	4 123,5	12 765,7	5 924,5
2000	5 155,7	4 446,7	305,0	13,5	390,5	5 093,1	11 515,7	5 386,5
1999	5 074,9	4 697,6	305,6	16,2	55,5	5 588,8	12 039,0	5 885,8
1998	4 738,9	4 298,3	309,7	13,9	117,0	4 109,2	10 536,0	5 063,6

Allikas: Riigimetsa Majandamise Keskus / Source: State Forest Management Centre

Joonis 4.2.1 Metsauuendamistööd riigimetsas aastail 1998–2022

Figure 4.2.1 Reforestation works in state forests in 1998–2022

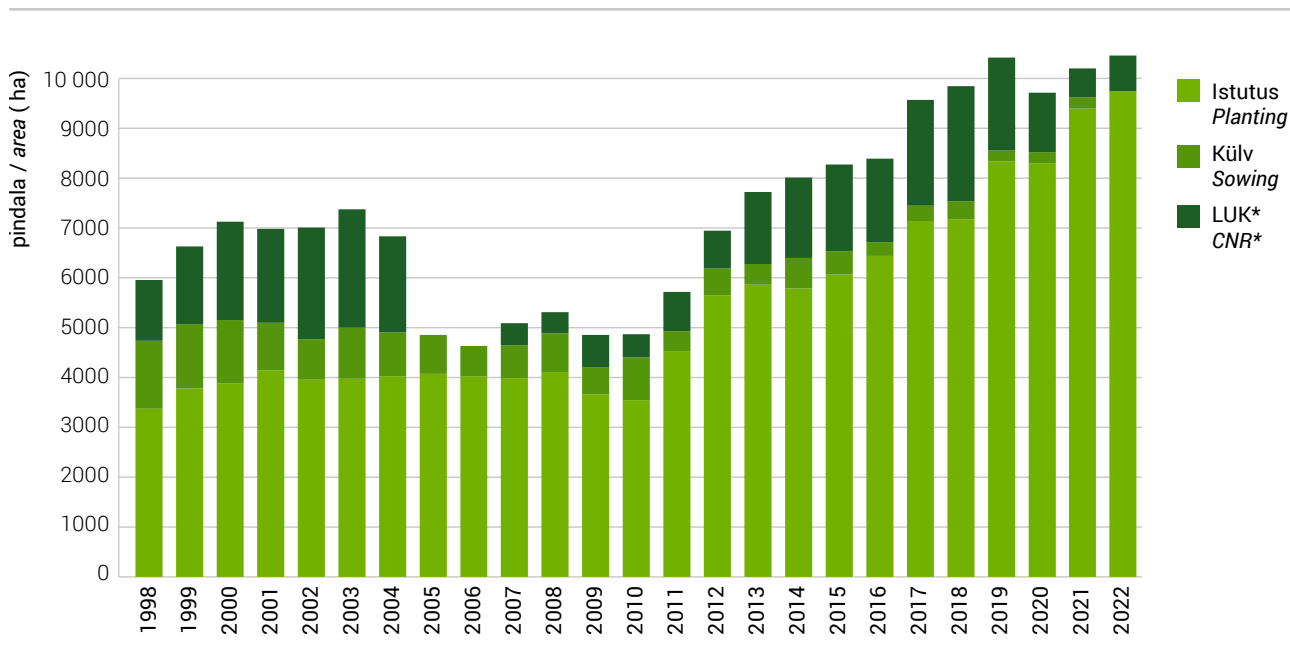

* LUK – looduslikule uuenemisele kaasaaitamine / CNR – contributing to natural regeneration

Joonis 4.2.2 Metsaistutus riigimetsas puuliigiti aastail 2003–2022

Figure 4.2.2 Forest planting by tree species in state forests in 2003–2022

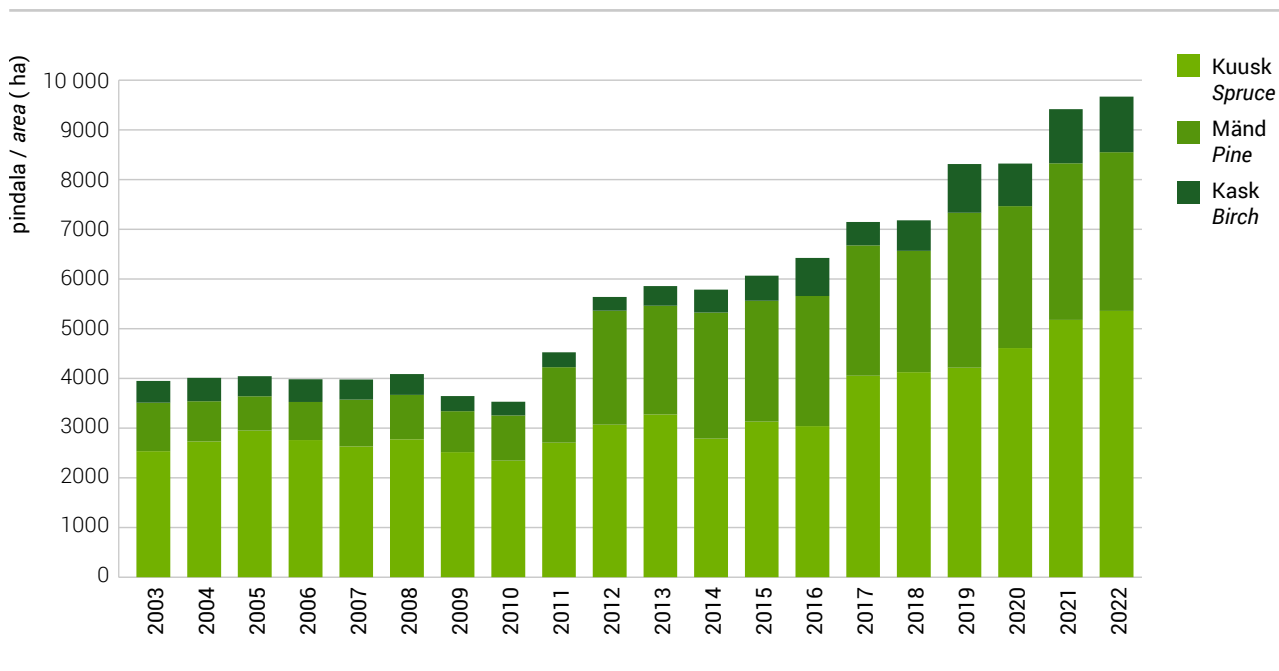

4.3 Metsaseemnete varumine**4.3** Collection of forest seed**4.3.1** Seemnevarumine maakonniti aastail 2018–2021 (kg)**4.3.1** Seed collection by counties in 2018–2021 (kg)

Maakond County	Varumine / Seeds provided (kg)																														
	mänd / pine								kuusk / spruce				arukask / birch				tamm / oak				sanglepp / black alder										
	metsaseeme from forest				seemlaseeme from seed orchards				metsaseeme from forest				metsaseeme from forest				metsaseeme from forest				metsaseeme from forest				seemlaseeme from seed orchards						
	'18	'19	'20	'21	'18	'19	'20	'21	'18	'19	'20	'21	'18	'19	'20	'21	'18	'19	'20	'21	'18	'19	'20	'21	'18	'19	'20	'21	'18	'19	'20
Harju	4,63								5,0																						
Hiiu																															
Ida-Viru	108,1	40,5	33						195,5				4,7								1,3										
Jõgeva	98,5		93,7	31,9					24,0				245,1								63,0										
Järva																															
Lääne																															
Lääne-Viru	11,1	3,6	8,1	20,5	17,3	25,6	20,4	206,9	300,4				36,1				32,2	25,0					2,8				0,2				
Põlva	215,7		32,2	4,91	38,3	53,2	26,9	125,4	252,0	315,1				106,0	73,8	43,7								14,8				0,3			
Pärnu																															
Rapla	1,0								2,1								30,0				1,7										
Saare	2,9								5,5	84,1				46,6	111,6	88,1				3,3											
Tartu	16,8		22,8	6,6					25,8				107,4	108,1				20,0				1,2				2,2					
Valga	45,1	2,8	23,2	6,4					41,8	20,38	208,7				29,6																
Viljandi									1,0	4,7	103,5				83,7				17,9				0,2								
Võru	29,3		58,7		1,0	18,3	21,4	216,9	46,7				28,7				0,5														
Kokku / Total	529,2	50,8	277,2	70,3	140,7	131,1	177,2	587,1	539,1	0,0	1925,7	0,0	242,8	162,6	32,2	68,7	0,0	50,0	0,0	63,0	1,4	26,1	0,0	0,0	0,0	0,2	0,3	0,0			

Allikas: Keskkonnaamet / Source: Environmental Board

4.3.2 Seemnete kasutamine taimlakülvideks maakonniti aastail 2018–2021 (kg)

4.3.2 Use of seeds in forest nurseries by counties in 2018–2021 (kg)

Maakond County	Seemlaseeme / Seed from seed orchard								Metsaseeme / Seed from forest															
	mänd / pine				kuusk / spruce				mänd / pine				kuusk / spruce				kask / birch				sanglepp / black alder			
	'18	'19	'20	'21	'18	'19	'20	'21	'18	'19	'20	'21	'18	'19	'20	'21	'18	'19	'20	'21	'18	'19	'20	'21
Harju	0,3			3,0				0,1	0,4	0,4	0,4	0,2	2,5	0,9	0,5	0,2	0,1		0,1	1,0				
Hiiu			0,2			1,0						1,4			0,8	0,4								
Ida-Viru									0,6	1,0	1,4	0,4	1,7	1,4	1,2	0,4			0,0	0,0				
Jõgeva	0,2	3,2	0,8	0,8			2,0	1,0		0,3		0,5	9,9	8,5	12,6	5,2	0,4	1,2		0,5				
Järva					0,5			0,1		1,6	0,3	0,4	4,9	2,6	3,5	8,0	1,0	0,2	0,4	0,0				
Lääne													3,0	3,0	3,5	2,0								
Lääne-Viru	1,2		13,0	11,4	1,0			16,6	2,4	2,0	1,5	2,4	40,0	43,6	22,2	6,3	5,0	6,4	3,9	2,5	0,6	0,1		1,4
Põlva	4,0	9,3	19,1	3,6	3,0	8,7		6,5	11,5	0,4	5,4	0,6	21,4	17,4	5,2	1,1	0,9	0,4	1,5	1,2	0,2			0,4
Pärnu	66,2	50,4	50,9	51,7				74,6		0,1	2,1	0,1	82,0	111,6	82,7	25,5	9,5	7,1	12,1	12,6	1,1	0,7		3,0
Rapla	0,6		0,3	0,5				2,7		0,4			0,5	0,5			0,2	0,2	1,0	0,1				
Saare	0,1		1,1	2,5			1,0	3,0	4,0	2,0	2,0	0,3	6,0	1,5	5,5	2,1				0,1	0,1			0,0
Tartu	22,9	41,0	38,8	35,0		3,2		70,3	2,2	2,9	1,0	17,0	57,8	35,7	61,1	17,7	15,2	5,7	11,1	10,8	3,0	0,5		2,1
Valga			18,8		1,1	5,1	1,1	9,6	0,6	0,7	1,2	3,1	15,5	11,1	10,8	10,1	0,6	0,3	0,6	2,1				0,3
Viljandi		1,0		1,2		2,3	6,1	4,1	1,5	0,1	0,7	3,7	7,4	10,8	12,5	11,0	2,1	1,5	1,7	2,0	0,2			0,7
Võru	4,1	9,1	14,2	14,2	7,0	66,1		36,6	6,0		1,6	9,6	52,3	9,6	43,7	16,8	1,5	2,9	2,9	3,4				
Kokku / Total	99,5	114,0	157,1	123,8	12,6	86,4	10,2	225,2	29,1	11,7	17,5	39,6	304,8	258,0	265,7	106,8	36,4	25,8	35,2	36,1	5,2	1,3	0,0	7,8

Allikas: Keskkonnaamet / Source: Environmental Board

4.3.3 Seemlate toodang aastail 1979–2021 (kg)

4.3.3 Production of seed orchards in 1979–2021 (kg)

Puuliik Species	Seemla Seed orchard	Seemlate toodang / Production of seed orchards (kg)																					
		1979	1980	1981	1982	1983	1984	1985	1986	1987	1988	1989	1990	1991	1992	1993	1994	1995	1996	1997	1998	1999	
Mänd Pine	Pauska		6,5	2,7	21,3	63,0	38,0	6,0	27,0	29,0	20,0	22,0	3,0	18,0	10,5	100,0	39,0	80,0	40,0	55,0	77,5	58,2	
	Songa	7,9	25,0	51,0	23,0	40,5	31,0	107,0	195,0	46,5	14,5	17,0		19,0	50,5		7,5	33,5	31,0	11,0	30,0	27,2	
	Lätiroo							1,5	10,0	15,0	17,5	30,0		15,0	0,5	51,0	98,5	35,5	27,0	119,0	61,5	13,8	
	Päri																						
	Kullenga		2,1		3,5	3,4	2,0	40,1	58,9	20,3	16,6	21,0		21,0		53,5	24,5	42,6	58,0	36,7	150,4	129,8	
	Kambja	4,1	23,8	71,5	2,5	12,7	7,6	87,9	41,8	9,2	31,5	19,0		2,5			3,5	20,0					
	Laeva			15,0		11,6		107,0	81,5	6,8	6,7	25,0		5,0			13,3	5,5		6,0			
	Kärkna								8,4							11,0							
	Tõrva								27,0	40,0			11,0		6,0	2,5	10,0	3,5	12,5	23,0		5,5	16,0
	Mäetaguse		18,0	5,9	9,1	9,4	7,1	36,2	31,4	7,7	9,7	19,7				12,5	12,6	0,5		3,1	2,3	11,5	
	Kilingi															3,0	5,0	3,4	5,5	31,0	18,5		
	Meeksi		18,1	2,1			4,7	36,5	50,0	11,5		6,6											
	Kuressaare																	26,0	3,6		15,0		28,0
	Tammiste																		0,4				4,6
	Järvselja		40,7	28,2			22,6	17,0	25,6														18,3
	Sõmerpalu																						
	Kauksi																						
	Räpina																						
	Kokku / Total		12,0	134,2	176,4	59,4	163,2	107,4	474,8	544,0	146,0	116,5	171,3	3,0	86,5	64,0	241,0	233,4	237,5	184,5	276,8	345,7	307,4
Kuusk Spruce	Songa												120,0			304,0				250,0		623,0	
	Tartu PK																						
	Järvselja																						
	Ruunaku																						
	Pauska												91,0			139,0	9,5					546,0	
	Kullenga																						
Võhmetu																							
Kokku / Total													211,0			443,0	9,5			250,0		1169,0	
Arukask Birch	Kullenga																						
Sanglepp Black alder	Tartu PK																						
	Kullenga																						

Allikas: Keskkonnaamet / Source: Environmental Board

4.3.3 Järg

4.3.3 Continuation

Puuliik Species	Seemla Seed orchard	Seemlate toodang / Production of seed orchards (kg)																						
		2000	2001	2002	2003	2004	2005	2006	2007	2008	2009	2010	2011	2012	2013	2014	2015	2016	2017	2018	2019	2020	2021	
Mänd Pine	Pauska	19,0		59,9	48,5	5,5	26,4		1,2	45,0				4,7	7,4		12,1	3,1		0,8		12,4		
	Songa	27,0		78,5	16,7		34,3					8,5		14,4	19,6	21,5	11,3			4,0		33,7		
	Lätiroo		15,8	32,7		2,3	51,9		61,8	40,0				19,9			6,6	1,9	1,0				49,1	
	Päri																						8,3	
	Kullenga	57,2	50,4	99,6	111,0	184,5	301,3	9,9	256,0	147,8	80,6	12,9	5,9	43,6		11,44	2,04	84,71	47,81	17,28	25,63	20,37	206,88	
	Kambja			0,4																				
	Laeva																							
	Kärkna																							
	Tõrva		11,5	17,9																				41,8
	Mäetaguse		1,0	4,5	4,1									1,3		2,8		71,3						
	Kilingi			6,0																				
	Meeksi																							
	Kuressaare	13,4	17,5	26,0	41,0	34,4	29,7	35,0	28,9	6,4	29,6	25,8	14,2	32,1		53,6	12,0	80,2	84,2	84,1	46,7	111,6	88,1	
	Tammiste			0,8	0,5																			
	Järvelja	0,2	6,6																					
	Sõmerpalu											12,6	8,7	9,3		62,1	63,78	10,07	32			0,98	18,27	21,43
	Kauksi												5,2	8,7		28,1	32,4	17,0	33,0	25,5	23,1	29,6	18,6	
	Räpina											6,4	10,5	21,0		21,9	16,0	20,4	23,1	22,3	15,2	23,7	8,4	41,8
	Kokku / Total		116,8	102,8	326,3	221,8	226,7	443,6	44,9	347,9	258,2	134,6	86,2		228,1	0,0	206,9	83,0						
	Kuusk Spruce	Songa		786,5																39,0	39,0	228,9		
Tartu PK			39,0																					
Järvelja			11,3																					
Ruunaku			24,0						107,0										5,9			22,3		
Pauska			884,0						391,2	33,3									176,9	176,9	154,5			
Kullenga																							7,0	
Võhmetu																							1,3	
Kokku / Total		1744,8						498,2	33,3															
Arukask Birch	Kullenga									0,1	5,5									22,7	32,2	25,0		
Sanglepp Black alder	Tartu PK									0,1	0,1	2,3	2,5	2,5		10,7		10,7						
	Kullenga																				0,3	0,3		

Allikas: Keskkonnaamet / Source: Environmental Board

4.4 Istutusmaterjali kasvatamine

4.4 Cultivation of planting stock

4.4.1 Kultiveerimismaterjali tootjad aastail 2003–2021

4.4.1 Number of forest plant producers in 2003–2021

Maakond County	Tootjate arv Number of producers																		
	2003	2004	2005	2006	2007	2008	2009	2010	2011	2012	2013	2014	2015	2016	2017	2018	2019	2020	2021
Harju	3	7	9	8	5	3	4	5	4	4	2	2	3	3	3	3	2	2	2
Hiiu			1										1	1	1		1	1	1
Ida-Viru	4	8	4	9	7	2	3	2	2	2	3	3	4	4	6	6	5	5	5
Jõgeva	7	10	12	12	12	6	5	5	6	4	6	4	6	6	8	8	11	7	9
Järva	2	3	6	5	3	2	2	2	2	2	2	2	3	3	3	6	4	3	4
Lääne		1	3	3	1	1	1			1	1	1		1	1	1	1		1
Lääne-Viru	13	16	23	24	21	18	16	14	12	11	11	10	12	13	15	13	16	17	17
Põlva	5	4	3	5	4	4	5	4	4	5	4	5	6	8	8	8	8	9	8
Pärnu	5	6	12	10	10	5	4	4	4	7	6	7	8	10	11	10	9	9	11
Rapla	4	6	8	9	7	4	4	4	3	2	2	3	3	3	3	3	2	6	4
Saare			1				1	1	1	1	2	3	2	2	3	4	3	3	4
Tartu	7	12	12	14	11	9	8	9	10	9	10	11	12	15	14	19	14	21	23
Valga	5	7	7	10	11	11	11	8	8	8	8	10	13	13	12	13	16	16	17
Viljandi	11	17	21	25	19	13	8	6	7	7	9	9	12	11	12	12	13	17	17
Võru	5	7	7	6	4	4	5	5	4	5	4	5	5	7	8	10	11	13	12
Kokku / Total	71	104	129	140	115	82	77	69	67	68	70	75	90	100	108	116	116	129	135

Allikas: Keskkonnaamet / Source: Environmental Board

4.4.2 Metsakultiveerimismaterjali kasvatamine aastail 1998–2021 ja maakonniti aastal 2021

4.4.2 Planting stock raised in forest nurseries in 1998–2021 and by counties in 2021

Maakond County	Standardse istutusmaterjali olem (1000 tk) / Standard planting stock (1000 pieces)												
	Männitaim Pine plant		Kasetaim Birch plant		Kuuseseemik* Spruce seedling*		Saare- taim Ash plant	Tamme- taim Oak plant	Kuusetaim Spruce plant		Sanglepa taim Black alder plant		Lehise- taim Larch plant
	Kokku Total	Konteiner- taim Container- ised plant	Kokku Total	Konteiner- taim Container- ised plant	Kokku Total	Konteiner- taim Container- ised plant			Paljas- juurne Bare rooted plant	Konteiner- taim Container- ised plant	Kokku Total	Konteiner- taim Container- ised plant	
Harju			18										49
Hiiu			4										
Ida-Viru	118	93	270	1					507	35	62		
Jõgeva	10		48	38					126	200	7		
Järva	49		12						3	9			
Lääne										250			
Lääne-Viru	1312	1247	279	66					2390	222	29	8	
Põlva	612	612	1363	755					1437	957	142	78	
Pärnu	5333	5328	1183	284					1673	1523	111		
Rapla			433						1577		86		
Saare	189	187	29	29					10	155	11	11	
Tartu	4731	4238	404	84					1621	1239	20	3	3
Valga	45		249						2475				
Viljandi	23	20	62	1					420	120	8		
Võru	1659	1619	243	26					927	3505			
Kokku 2021 Total 2021	14 081	13 348	4 593	1 284					13 166	8215	476	100	52
2020	14 167	13 342	4 285	1 014	9 895	8 282		2	19 183	7 282	284	53	7
2019	12 714	11 870	3 620	637	14 742	10 776		2	13 632	3 348	158	16	20
2018	12 077	11 570	2 446	551	14 132	9 854		0	18 367	7 490	153	57	35
2017	12 019	1 882	1 484	220	15 165	11 769		4	16 134	5 601	94	42	60
2016	12 882	9 659	2 392	475	13 638	10 493		3	13 601	4 647	178	49	9
2015	13 025	9 476	2 521	437	10 865	5 518		6	8 972	5 696	135	19	2
2014	10 806	8 889	2 293	499	10 364	5 137		25	9 911	4 999	149	52	16
2013	11 854	8 109	1 600	235	10 684	5 119		14	9 213	5 001	102	19	286
2012	10 901	6 114	1 411	397	9 953	4 249		0	12 931	5 159	115	41	2
2011	8 938	3 238	1 227	426	7 921	1 504		42	6 062	7 247	146	40	21
2010	6 409	3 011	1 401	813	7 435	1 387		75	11 890		70	0	15
2009	4 376	2 686	1 540	1 062	11 248			66	5 405	4 871	74	34	65
2008	4 036	1 403	1 448	841	10 745			15	7 364	5 621	134	66	75
2007	4 473	1 443	2 363	957	13 801			43	7 350	6 527	179	11	512
2006	6 648	1 230	3 376	1 268	15 035			4	7 203	5 090	152	30	14
2005	6 333	1 383	5 286	2 018	17 389			31	6 909	6 077	197	6	41
2004	4 884	1 045	2 844	1 186	11 007		3	12	8 098	1 246	131	7	5
2003	3 713		1 342		8 405		10	5	8 424		94		
2002	5 601		1 266		9 088		2	2	5 125		35		
2001	4 862		2 080		10 541		17	8	5 450		53		
2000	6 947		1 441		8 130		16	2	5 072		13		
1999	4 364		864		7 960		37	36	5 336		20		
1998	3 925		673		5 728		71	27	6 591		19		

* Alates 2021. aastast ei ole tabelis esitatud pooltoodangut, metsa istutamiseks kasutatud kuuseseemikud kajastuvad „Kuusetaimed“ all / Semi-finished products (spruce seedlings) are not reported for 2021, spruce seedlings used in forest planting are included under the „Spruce plant“

Allikas: Keskkonnaamet, Riigimetsa Majandamise Keskus / Source: Environmental Board, State Forest Management Centre

4.5 Metsakultiveerimismaterjali väliskaubandus aastal 2021

4.5 Foreign trade with forest reproductive material in 2021

Riik	State	Liik	Species	Kogus / Amount	
				Taimi / Plants (1000 tk / 1000 pieces)	Seemet Seed (kg)
Sissevedu / Import					
Leedu	Lithuania	Harilik kuusk	Norway spruce	725,0	
Läti	Latvia	Harilik mänd	Scots pine	130,0	
Läti	Latvia	Arukask	Silver birch	156,3	
Läti	Latvia	Harilik kuusk	Norway spruce	441,3	
Läti	Latvia	Sanglepp	Common Alder	0,3	
Rootsi	Sweden	Harilik mänd	Scots pine	121,8	
Rootsi	Sweden	Harilik kuusk	Norway spruce	154,8	
Saksamaa	Germany	Eurojaapani lehis	Hybrid larch	27,7	
Saksamaa	Germany	Harilik mänd	Scots pine	149,5	
Saksamaa	Germany	Harilik kuusk	Norway spruce	1 909,4	
Saksamaa	Germany	Arukask	Silver birch	45,3	
Saksamaa	Germany	Sanglepp	Common Alder	0,5	
Saksamaa	Germany	Harilik ebatsuuga	Pseudotsuga menziesii	2,0	
Saksamaa	Germany	Harilik pöök	Common Beech	2,5	
Saksamaa	Germany	Sitka kuusk	Sitka spruce	3,5	
Soome	Finland	Harilik mänd	Scots pine	78,9	
Soome	Finland	Harilik kuusk	Norway spruce	970,1	
Kokku / Total				4 918,8	
Väljavedu / Export					
Leedu	Lithuania	Hübriidhaab	Hybrid aspen	95,7	
Leedu	Lithuania	Arukask	Silver birch	30,0	
Rootsi	Sweden	Harilik kuusk	Norway spruce	402,2	5,0
Rootsi	Sweden	Hübriidhaab	Hybrid aspen	63,9	
Taani	Denmark	Maarjakask	Curly birch	1,1	
Rootsi	Sweden	Harilik mänd	Scots pine		10,0
Läti	Latvia	Harilik kuusk	Norway spruce	53,0	
Läti	Latvia	Arukask	Silver birch	0,8	
Soome	Finland	Harilik kuusk	Norway spruce	1,6	
Soome	Finland	arukask	Silver birch	1,0	
Saksamaa	Germany	Harilik kuusk	Norway spruce	55,0	
Saksamaa	Germany	Arukask	Silver birch	7,0	
Saksamaa	Germany	Harilik mänd	Scots pine	7,0	
Saksamaa	Germany	Sanglepp	Common alder	1,5	
Taani	Denmark	Hübriidhaab	Hybrid aspen	7,0	
Kokku / Total				652,9	88,9

Allikas: Keskkonnaamet / Source: Environmental Board



Foto: Jüri Pere



Mets

5. Metsade tervislik seisund
5. Condition of forests

5. Metsade tervislik seisund

5. Condition of forest

5.1 Metsade seisundist 2021. ja 2022. aastal

5.1 Condition of forest in 2021 and 2022

Keskkonnaagentuuril on metsade seisundi hindamisel olnud aluseks:

1. Keskkonnaameti ja Keskkonnaagentuuri metsaspetsialistide tehtud uuringud metsataimlates, -kultuurides ja puistutes;
2. Keskkonnaameti metsaspetsialistide poolt metsakaitseeksporti alusel uuendusraiesse hinnatud puistute (hukkunuks loetud puistute) andmestik;
3. metsaressursi arvestuse riikliku registri (metsaregistri) andmetel aasta jooksul registreeritud kahjustatud puistute andmestik;
4. Keskkonnaagentuuri metsaseire alalistes vaatluspunktides ja proovitükkidel tehtud vaatluste ja mõõtmiste ning kogutud proovide andmestik.

Metsaregistri andmetel võeti aastal 2022 metsakahjustusi arvele 4 207 ha, mis on pea kaks korda rohkem kui 2021. aastal (2 310 ha), kuid kordades vähem kui ühelgi aastal ajavahemikus 1998–2016. Kõige rohkem registreeriti kooreüraski kahjustusi (tabelis 5.3 muude kahjustajate all, tabelites esitatud andmed on peamise kahjustaja järgi) – 2320 (2021. a 676 ja 2020. a 848) ha. Valdavalt on tegemist kuuse-kooreüraski kahjustustega. Lisaks registreeris Keskkonnaamet metsakaitse ekspertiise tehes kooreüraskeid kaasneva kahjustajana 679 ha (2021. a 496 ha ja 2020. a 961 ha). Ulukikahjustusi registreeriti 662 (2021. a 580) ha, mis on üks väiksemaid sellel sajandil. Tormikahjustusi registreeriti 2022. aastal 320 (453) hektaril, mis on väikseim tulemus sellel sajandil. Juurepessu kahjustusi registreeriti 306 (231) hektarit. Keskkonnaameti metsaspetsialistid soovitasid 2022. a metsakaitseeksporti alusel uuendusraiesse 3059 ha puistuid kogutagavaraga 662 036 m³ (2021. aastal 1482 ha ja 290 218 m³). Uuendusraiesse soovitatud kahjustatud puistutes 1702 (2021. a 396) ha oli peamiseks kahjustajaks kooreürask, kaasnevaks kahjustaks oli kooreürask 550 (376) ha. Lisaks soovitati 986 ha teha sanitaarraiet (2021. aastal 704 ha).

Metsakahjustusi registreeritakse ka statistilise metsainventuuri (SMI) käigus (vt tabelid 5.4.1.–5.4.4). SMI põhieesmärk ei ole kahjustuste hindamine, mistõttu on paremini esindatud „kergesti visuaalselt tuvastatavad“ kahjustused. SMI kahjustuste hinnangud on 5 mõõtmisaasta tulemuste alusel; SMI2021 puhul on mõõtmisaastateks 2017–2021. Mõõtmiste käigus hinnatakse kahjustusi vaatamata nende vanusele. Tabelid 5.4.1, 5.4.3 ja 5.4.4 on koostatud peamise kahjustaja alusel. Tabelis 5.4.2 on esitatud kahjustatud metsamaa pindala kogu ulatuses kahjustaja kohta s.t arvestatakse ka kaasnevaid kahjustusi. Tabeli 5.4.3 ja 5.4.4 andmed ei ole kattuvad.

Eesti metsaseire I astme vaatluspunktides on metsade seisundit hinnatud alates 1988. aastast. Enamikus vaatluspunktides hinnatakse igal aastal 24 nummerdatud puu seisundit paarikümne näitaja alusel, igal viiendal aastal mõõdetakse puude kõrgus ja rinnasdiameeter. Käesolevas aasta-raamatus on välja toodud nii 2022. kui ka 2021. a (sulgudes olev väärtus) toimunud olulisemad muutused. 2022. aastal hinnati 93 (95) vaatluspunktis 2113 (2155) puu seisundit. Vaatluspuude arvu vähenemine viimastel aastatel on tingitud eelkõige raietest puistutes, kus asuvad metsaseire vaatluspunktid. 2022. a oli raiutud 61 (83) puud. Kuuse-kooreüraski (*Ips typographus*) tõttu hukkus 19 (10) hariliku kuuse vaatluspuud, mis on viimase kümne aasta suurim tulemus metsaseire aladel. Aastal 2022 oli vaatluspuude hulgas 1373 (1417) harilikku mäнди, 473 (479) harilikku kuuske, 231 (228) kaske ja 36 (31) muud lehtpuud.

Okkakaio järgi hinnates oli hariliku männi seisund aastatel 2021–2022 võrreldes 2020. aastaga muutunud vähe. Terveid puid (okkakaio 0–10%) oli vaatlusaluste mäндide hulgas 49% (47,1%), nõrga okkakaio (11–25%) mäände oli 43,8% (46,8%). Hariliku kuuse seisund jätkuvalt halveneb. 2022. aastal oli kahjustamata võradega kuuski 38,3 (45,9%), 10–25% okkakaio 46,1 (41,8%). Kuuskede seisundi halvenemine on osaliselt tingitud kuuse-kooreüraski (*Ips typographus*) ja juurepessu (*Heterobasidion parviporum*) tekitatud kahjust, aga ka loomulikust puistute vananemisest. Ligi kolmandik vaatlusalustest kuuskedest on vanemad kui 80 aastat. Lehekaio järgi hinnates kaskede seisund on paranenud. Varasemast enam esines leppadel lepapoi (*Agelastica alni*) ja hundpoi (*Melasoma aeneum*) poolt tekitatud kahjustusi.

Metsamullaseire raames võeti mullaproovid kahekümneviiele (29) I astme metsaseire proovitükilt. Kõik proovid on kuivatatud, eeltöödeldud ja laboratoorselt analüüsitud.

Kuuest metsaseire II astme alalisest proovitükist neli on rajatud männikusse (Sagadi, Vihula, Pikasilla, Karula) ja kaks kuusikusse (Karepa, Tõravere). Kõigil nendel proovitükkidel hinnatakse igal aastal puude seisundit ja kahjustusi ning tehakse sademeteseiret. Sademetekogujad on paigaldatud proovitükkidele ja iga proovitüki läheduses avamaale. Määratakse sademete hulk ja keemiline koostis. Viiel proovitükil (v.a Sagadi) kogutakse eri sügavustest mullavett selle keemilise koostise analüüsimiseks. Sademeteseire ja mullavee seire käigus kogutud proovide analüüsitulemused ei näita olulisi muutuseid. 2021. ja 2022. a oli erandiks kaltsiumisisalduse langus avamaasademete proovides, mis omakorda langetas kergelt pH taset. 2022. aasta sademeteproovide analüüsidest oli mõnevõrra madalam lämmasikuühendite ja sulfaatse väävli kontsentratsioon.

Iga II astme proovitüki naabruses võetakse puude sügistalvise puhkeperioodi ajal viie varem väljavalitud puu võrast üle aasta okkaproovid keemiliseks analüüsimiseks. Analüüsitulemusestest selgub, et toitainetesisaldus okastes on mõnevõrra paranenud võrreldes eelmise perioodiga, kuid vaatlusalustes männikutes on see siiski alla optimaalse taseme.

Igal viiendal aastal mõõdetakse kõigi vaatluspuude kõrgus ja rinnasdiameeter ning tehakse alustaimestiku analüüs. Ühel proovitükil (Tõravere) tehakse variseiret. Varisekogujatega kogutud varis sorteeritakse ja kaalutakse ning määratakse iga fraktsiooni keemiline koostis. 2022. a tulemustest selgub, et vähesel määral on langenud pliisisaldus okste, putukate ja peenosakeste fraktsioonis. Samuti on viimasel kolmel aastal olnud süsinikisisaldus kõigis varise fraktsioonides veidi madalam. Kõik metsaseire keemiliseks analüüsimiseks kogutud proovid analüüsi OÜ Eesti Keskkonnauringute Keskus Tartu filiaali laboratooriumis rahvusvahelise programmi *ICP Forests* meetodika järgi.

5.2 Halva tervisliku seisundi tõttu uuendusraiesse hinnatud puistud aastail 1999–2022 ja maakonniti aastal 2021–2022

5.2 Distribution of stands designated to regeneration felling due to forest damages in 1999–2022 and by counties in 2021–2022

Maakond County	Kahjustuse põhjus / Damaged by													
	Metsa- tulekahjud Forest fires		Ebasoodne veerežiim Unfavourable water conditions		Tuuleheide ja -murd Windfall		Juuremädanikud Root diseases		Uluki- kahjustused Game damages		Muud Other		Kahjustatud puistud kokku Damaged forest, total	
	ha*	m ^{3**}	ha	m ³	ha	m ³	ha	m ³	ha	m ³	ha	m ³	ha	m ³
Maakonniti 2022. aastal / By counties in 2022														
Harju			0,6	75	6,9	1 090	7,8	1 240	72,8	14 622	37,3	5 712	125,4	22 739
Hiiu					1,3	200							1,3	200
Ida-Viru			1,5	142	5,9	1 365	7,5	1 678	17,1	2 481	15,5	3 640	47,5	9 306
Jõgeva	2,1	315	0,6	35	11,5	1 922	3,9	1 178	18,6	4 384	104,6	22 208	141,3	30 042
Järva					1,4	373	97,7	21 377	72,3	14 842	148,6	33 822	319,9	70 414
Lääne			2,0	158	1,2	102	4,1	640			41,5	7 590	48,8	8 490
Lääne-Viru			3,6	289	27,3	6 105	15,0	2 832	55,8	8 769	253,8	55 593	355,4	73 588
Põlva			2,8	306	11,5	1 904	3,4	733	14,5	2 008	340,3	89 239	372,5	94 190
Pärnu			11,6	1 214	15,4	2 603	1,5	206	51,5	10 243	138,2	24 733	218,2	38 999
Rapla			7,9	939	8,0	1 545	50,2	9 559	27,4	4 549	86,9	13 936	180,3	30 528
Saare					3,3	451	26,8	5 584	3,2	101	16,9	3 044	50,2	9 180
Tartu			0,7	150	56,2	11 947	19,4	5 425	30,9	5 387	251,9	64 529	359,0	87 438
Valga			8,0	791	10,8	1 853	2,5	835	44,3	8 208	340,4	75 273	406,0	86 960
Viljandi			0,7	119	18,9	4 040	2,3	418	64,5	11 597	76,7	17 241	163,1	33 415
Võru			12,0	1 760	16,5	3 411	0,6	120	10,3	1 218	230,9	60 038	270,3	66 547
Kokku 2022 Total 2022	2,1	315	51,8	5 978	196,2	38 911	242,5	51 825	483,2	88 409	2083,4	476 598	3059,2	662 036
Maakonniti 2021. aastal / By counties in 2021														
Harju					1,2	220	4,7	958	28,2	6 372	27,9	5 318	62,0	12 868
Hiiu					0,9	200	4,0	395			2,3	330	7,2	925
Ida-Viru	1,2	170	1,7	152	4,8	722			15,7	2 433	9,0	1 788	32,4	5 265
Jõgeva			3,8	514	5,9	1 403	0,7	230	18,2	3 457	30,3	6 200	58,9	11 804
Järva			1,5	279	10,8	1 914	21,9	3 916	77,5	13 849	48,4	9 394	160,2	29 352
Lääne	0,9	94									15,1	2 579	16,0	2 673
Lääne-Viru			10,0	1 290	80,8	16 442	11,7	2 090	93,8	16 916	108,3	18 988	304,5	55 726
Põlva					37,0	9 099	1,4	372	15,1	2 564	34,8	8 600	88,3	20 635
Pärnu			1,2	152	10,2	1 645	6,5	1 040	27,3	5 877	38,7	6 617	83,9	15 331
Rapla			3,3	260	9,5	1 314	27,2	5 474	42,9	7 108	32,7	5 868	115,6	20 024
Saare					4,5	240	29,2	6 386			22,0	4 441	55,6	11 067
Tartu	0,1	12	2,3	363	60,7	13 352	21,7	5 163	18,1	2 823	79,2	20 500	182,1	42 213
Valga			3,4	523	28,1	5 134	1,5	310	6,9	1 015	72,2	15 588	112,1	22 570
Viljandi			1,7	240	20,8	2 455			57,7	13 819	43,8	9 420	124,0	25 934
Võru	1,1	16	13,5	1 246	17,9	3 513	1,6	212	11,2	997	34,0	7 847	79,2	13 831
Kokku 2021 Total 2021	3,3	292	42,3	5 019	293,0	57 653	131,9	26 546	412,7	77 230	598,6	123 478	1481,9	290 218

* Uuendusraiesse hinnatud puistude pindala / Area of stands designated to regeneration felling

** Uuendusraiesse hinnatud puistude tagavara / gGrowing stock of stands designated to regeneration felling

Allikas: Keskkonnaamet, Keskkonnaagentuur / Source: Environmental Board, Estonian Environment Agency

5.2 Järg

5.2 Continuation

Maakond County	Kahjustuse põhjus / Damaged by													
	Metsa- tulekahjud Forest fires		Ebasoodne veerežiim Unfavourable water conditions		Tuuleheide ja -murd Windfall		Juuremädanikud Root diseases		Uluki- kahjustused Game damages		Muud Other		Kahjustatud puistud kokku Damaged forest, total	
	ha*	m ^{3**}	ha	m ³	ha	m ³	ha	m ³	ha	m ³	ha	m ³	ha	m ³
Kokku / Total 1999–2022														
2022	2,1	315	51,8	5 978	196,2	38 911	242,5	51 825	483,2	88 409	2 083,4	476 598	3 059,2	662 036
2021	3,3	292	42,3	5 019	293,0	57 653	131,9	26 546	412,7	77 230	598,6	123 478	1 481,9	290 218
2020	73,5	8 841	114,0	12 589	507,8	97 781	245,5	52 928	536,8	106 279	834,4	182 087	2 311,9	460 505
2019	3,8	520	125,0	17 024	281,9	53 941	177,6	39 117	480,3	94 119	608,3	130 776	1 676,9	335 497
2018	123,3	18 601	139,4	20 406	224,1	39 900	141,3	26 071	525,8	107 927	307,5	50 648	1 461,3	263 553
2017	7,2	1 221	100,1	12 403	490,4	90 919	182,1	37 989	630,2	109 355	230,8	40 144	1 640,8	292 031
2016	9,3	1 627	104,5	14 218	2 103,7	459 287	174,7	35 375	872,6	159 525	376,1	63 019	3 640,9	733 051
2015	6,9	1 084	155,6	19 836	391,6	69 792	204,7	39 481	909,1	175 620	369,5	71 219	2 037,4	377 032
2014	39,5	4 969	185,7	20 843	893,1	163 602	242,8	48 227	729,6	152 094	439,3	81 112	2 530,0	470 847
2013	2,7	244	126,4	15 364	467,8	84 771	357,8	69 321	467,8	84 771	560,2	99 201	1 982,7	353 672
2012	5,4	540	150,4	22 717	1 285,9	245 297	360,9	69 745	277,9	51 268	784,3	147 896	2 864,8	537 463
2011	15,1	1 816	155,5	21 131	784,3	146 326	294,6	53 798	110,9	22 441	607,8	104 443	1 968,2	349 955
2010	6,1	851	139,5	18 174	2 461,1	512 591	343,9	66 921	202,8	35 288	471,0	79 722	3 624,4	713 547
2009	11,3	2 303	228,3	36 218	179,3	31 295	480,6	91 723	271,3	50 905	526,6	82 007	1 697,4	294 451
2008	92,8	10 541	175,2	26 005	180,2	26 700	502,9	84 178	205,5	36 727	837,7	99 750	1 994,3	283 901
2007	100,3	18 816	185,4	19 906	400,0	61 687	564,2	92 911	254,1	42 935	667,1	95 648	2 171,1	331 903
2006	694,5	89 722	260,8	29 135	596,8	80 334	614,2	96 523	281,4	47 619	537,8	69 160	2 985,5	412 493
2005	14,7	2 640	122,5	14 913	3 587,5	639 431	758,1	132 039	260,2	40 667	436,3	52 558	5 179,3	882 248
2004	37,4	5 746	130,3	15 456	536,2	65 749	1 241,9	222 203	597,0	102 823	591,2	72 425	3 134,0	484 402
2003	38,3	3 470	43,9	7 134	886,0	157 691	980,9	181 496	446,0	79 807	642,6	68 305	3 038,6	497 968
2002	247,0	19 528	55,8	7 791	4 831,7	807 768	751,2	133 857	311,6	57 710	439,5	64 917	6 636,8	1 091 571
2001	9,3	1 432	104,3	18 332	4 524,9	908 584	571,7	101 910	383,7	69 631	170,8	20 011	5 764,7	1 119 900
2000	63,3	6 453	70,3	9 478	274,4	39 753	413,3	75 019	315,6	66 020	104,4	13 467	1 241,3	210 190
1999	55,9	6 618	49,8	8 317	130,4	22 422	182,5	31 522	252,3	48 216	135,4	12 602	806,3	129 697

* Uuendusraiesse hinnatud puistute pindala / Area of stands designated to regeneration felling

** Uuendusraiesse hinnatud puistute tagavara / Growing stock of stands designated to regeneration felling

Allikas: Keskkonnaamet, Keskkonnaagentuur / Source: Environmental Board, Estonian Environment Agency

Joonis 5.2.1 Halva tervisliku seisundi tõttu lageraiesse hinnatud puistute pindala ja tagavara aastail 1990–2022
Figure 5.2.1 Area and volume of stands designated to clear felling due to forest damages in 1990–2022

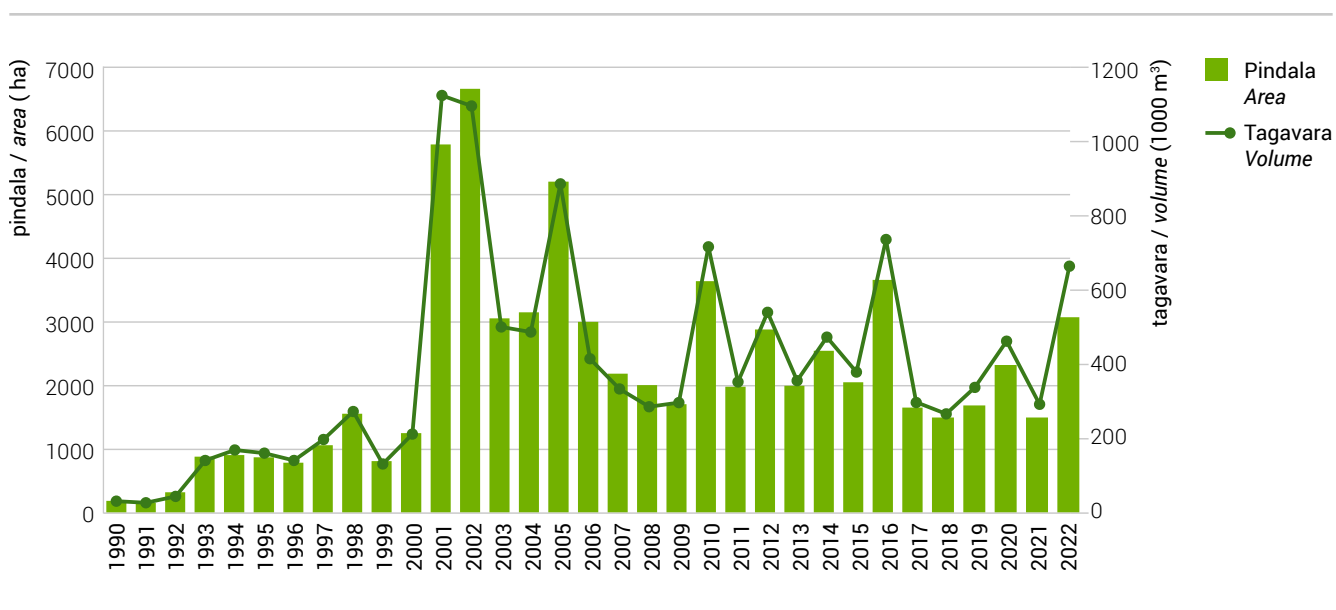

5.3 Arvele võetud kahjustatud metsaalade jaotus kahjustaja järgi aastatel 1998–2022 ja maakonniti aastal 2022 (ha)

5.3 Distribution of damaged forest areas by cause registered in 1998–2022 and by counties in 2022 (ha)

Maakond County	Okka- kahjurid Needle pests	Lehe- kahjurid Leaf pests	Juure- mädanikud Root diseases	Männi- koore- põletik Pine bark inflammation	Ebasoodne veerežiim Unfavorable water conditions	Uluki- kahjustused Game damages	Tuuleheide ja -murd Windfall	Metsa- põlengud Forest fires	Muud Other	Kahjustatud puistud kokku Damaged stands, total
Maakonniti 2022. aastal / By counties in 2022										
Harju			7,8	...	2,4	88,0	15,8		63,3	177,3
Hiiu				...			7,0		1,5	8,5
Ida-Viru			9,2	...	1,5	17,1	5,9		17,5	51,2
Jõgeva			5,3	...	4,5	64,0	16,6	2,1	165,3	257,7
Järva			110,4	...		89,9	3,0		184,6	388,0
Lääne			4,1	...	2,0	1,8	8,8	1,9	49,8	68,3
Lääne-Viru	0,8		22,0	...	3,6	66,6	27,3		283,8	404,1
Põlva			10,6	...	2,8	28,3	25,3		391,6	458,5
Pärnu			1,5	...	12,3	58,7	22,9	1,7	145,5	242,7
Rapla			60,1	...	10,3	35,6	8,4		100,7	215,2
Saare	9,5		38,9	...		3,2	3,3		24,2	79,0
Tartu	2,3		22,8	...	2,0	40,0	67,7		287,4	422,1
Valga			4,1	...	19,7	56,1	36,3		555,4	671,6
Viljandi			3,2	...	1,7	78,7	24,4		102,5	210,4
Võru	0,6		6,4	...	15,1	33,9	46,9	0,1	449,4	552,5
Kokku 2022 Total 2022	13,2	0,0	306,0	...	77,9	661,9	319,6	5,8	2 822,5	4 206,9
Maakonniti 2021. aastal / By counties in 2021										
Harju			9,5	...	1,7	59,6	4,2		50,9	125,9
Hiiu			4,5	...			5,2		2,3	12,0
Ida-Viru				...	1,7	24,2	4,8	1,2	12,5	44,4
Jõgeva			2,2	...	3,8	28,0	14,2		41,4	89,5
Järva			24,1	...	1,5	120,6	11,9		77,8	235,9
Lääne			0,3	...			4,0	0,9	16,7	21,8
Lääne-Viru			40,7	...	18,7	101,9	84,1		135,3	380,6
Põlva			2,0	...		25,4	53,5		55,5	136,4
Pärnu			6,5	...	1,2	29,9	13,9		42,9	94,3
Rapla			69,5	...	3,3	59,2	13,2		48,6	193,7
Saare			38,6	...		1,4	12,1		40,7	92,9
Tartu			24,9	...	2,3	27,3	122,3	0,1	99,2	276,2
Valga			4,9	...	11,7	12,4	41,7		178,4	249,0
Viljandi				...	1,7	65,0	24,8		58,2	149,7
Võru	0,2		2,9	...	22,2	24,6	43,2	1,1	113,4	207,6
Kokku 2021 Total 2021	0,2	0,0	230,6	...	69,7	579,5	452,9	3,3	973,8	2 310,0

Allikas: Keskkonnaamet, Keskkonnaagentuur / Source: Environmental Board, Estonian Environment Agency

5.3 Järg

5.3 Continuation

Maakond County	Okka- kahjurid Needle pests	Lehe- kahjurid Leaf pests	Juure- mädanikud Root diseases	Männi- koore- põletik Pine bark inflammation	Ebasoodne veerežiim Unfavorable water conditions	Uluki- kahjustused Game damages	Tuuleheide ja -murd Windfall	Metsa- põlengud Forest fires	Muud Other	Kahjustatud puistud kokku Damaged stands, total
Kokku / Total 1998–2022										
2022	13,2	0,0	306,0	...	77,9	661,9	319,6	5,8	2 822,5	4 206,9
2021	0,2	0,0	230,6	...	69,7	579,5	452,9	3,3	973,8	2 310,0
2020	0,2	0,0	328,5	...	135,2	667,7	919,7	111,3	1 210,1	3 372,7
2019	0,0	0,0	208,5	...	159,2	743,9	574,6	3,8	1 000,7	2 690,8
2018	0,0	0,6	183,7	...	166,8	836,9	475,2	146,3	474,2	2 283,8
2017	0,0	4,1	587,4	...	156,6	1 871,8	1 571,9	45,7	899,3	5 136,7
2016	7,9	1,6	759,2	...	174,0	2 615,9	5 700,3	194,2	1 820,4	11 273,5
2015	38,3	13,6	915,3	...	222,0	3 857,1	2 725,1	38,8	2 214,6	10 024,8
2014	98,8	12,2	1 399,7	...	320,1	5 584,4	8 522,4	145,2	4 331,4	20 414,2
2013	53,3	6,8	2 003,2	...	226,2	2 411,1	5 725,8	26,1	3 583,0	14 035,5
2012	84,8	170,8	2 085,0	...	300,0	1 425,0	11 368,0	30,0	3 632,8	19 096,4
2011	57,9	3,3	1 820,2	...	281,8	992,1	5 266,5	18,9	4 528,6	12 969,3
2010	35,6	2,5	1 981,2	...	277,2	869,2	7 869,8	7,7	2 632,9	13 676,1
2009	15,3	8,6	2 098,3	0,0	358,8	1 045,0	3 365,2	33,9	3 252,0	10 177,1
2008	145,8	17,9	4 391,2	0,0	595,1	1 785,7	3 291,6	152,6	2 236,5	12 616,4
2007	90,4	12,8	2 804,0	17,2	375,4	2 114,6	4 880,5	91,1	2 756,1	13 142,1
2006	63,9	5,1	2 647,4	1,0	587,1	1 701,8	10 155,0	822,1	1 105,4	17 088,8
2005	28,3	356,7	3 722,2	33,6	1 428,1	1 653,5	32 137,8	32,2	540,1	39 932,4
2004	7,9	90,2	3 757,4	2,5	1 178,7	2 299,5	3 071,7	104,2	668,8	11 180,9
2003	34,0	117,0	4 279,4	0,0	419,3	2 011,7	5 116,8	85,7	1 510,9	13 574,8
2002	43,0	4,9	1 985,6	1,5	228,1	1 026,2	15 953,0	554,8	1 982,5	21 779,6
2001	17,3	57,1	2 533,5	71,7	3 461,9	7 659,1	6 127,7	138,5	387,3	20 454,1
2000	14,3	631,1	2 602,5	62,1	3 302,1	8 673,9	716,2	294,3	484,8	16 781,3
1999	25,6	95,5	2 501,7	61,0	1 279,9	7 186,8	1 811,0	185,1	409,5	13 556,1
1998	25,5	76,6	2 702,6	85,5	1 428,2	8 071,5	569,9	279,8	398,7	13 638,3

Allikas: Keskkonnaamet, Keskkonnaagentuur / Source: Environmental Board, Estonian Environment Agency

5.4. Kahjustustega metsamaa SMI andmetel**5.4.** Area of forest land with damages according to NFI**5.4.1** Kahjustustega metsamaa pindala enamuspüüliigi järgi**5.4.1** Area of forest land with damages by dominant tree species

Enamus- puuliik	Metsamaa / Forest land					Dominant tree species
	Kogupindala Total area		Kahjustustega With damages		Kahjustustega osakaal* Share with damages*	
	1000 ha	%	1000 ha	%	%	
Mänd	709,1	30,5	221,6	27,7	31,3	<i>Pine</i>
Kuuski	431,4	18,6	185,0	23,1	42,9	<i>Spruce</i>
Kask	686,4	29,5	196,9	24,6	28,7	<i>Birch</i>
Haab	149,0	6,4	90,6	11,3	60,8	<i>Aspen</i>
Sanglepp	95,4	4,1	29,7	3,7	31,1	<i>Black alder</i>
Hall lepp	219,0	9,4	60,9	7,6	27,8	<i>Grey alder</i>
Teised	35,4	1,5	16,7	2,1	47,3	<i>Others</i>
Kokku	2 325,6	100,0	801,3	100,0	34,5	<i>Total</i>
Riigimetskonnad / State forest districts						
Mänd	443,7	41,2	143,3	35,1	32,3	<i>Pine</i>
Kuuski	222,5	20,7	101,5	24,8	45,6	<i>Spruce</i>
Kask	280,7	26,1	97,2	23,8	34,6	<i>Birch</i>
Haab	53,0	4,9	37,4	9,2	70,6	<i>Aspen</i>
Sanglepp	36,7	3,4	14,2	3,5	38,6	<i>Black alder</i>
Hall lepp	33,5	3,1	12,2	3,0	36,4	<i>Grey alder</i>
Teised	6,4	0,6	2,8	0,7	44,2	<i>Others</i>
Kokku	1 076,5	100,0	408,6	100,0	38,0	<i>Total</i>
Teised valdajad / Other owners						
Mänd	265,3	21,2	78,3	19,9	29,5	<i>Pine</i>
Kuuski	208,9	16,7	83,5	21,3	40,0	<i>Spruce</i>
Kask	405,7	32,5	99,7	25,4	24,6	<i>Birch</i>
Haab	96,0	7,7	53,1	13,5	55,3	<i>Aspen</i>
Sanglepp	58,7	4,7	15,5	4,0	26,5	<i>Black alder</i>
Hall lepp	185,5	14,8	48,7	12,4	26,3	<i>Grey alder</i>
Teised	28,9	2,3	13,9	3,5	47,9	<i>Others</i>
Kokku	1 249,1	100,0	392,7	100,0	31,4	<i>Total</i>

* Kahjustustega metsamaa pindala osakaal metsamaa kogupindalast /
Share of forest land with damages from the total area of forest land

Allikas: Keskkonnaagentuur, SMI 2021/ Source: Estonian Environment Agency, NFI 2021

5.4.2 Kahjustustega metsamaa kahjustuse põhjuse ja kahjustatud puuliigi järgi SMI andmetel (1000 ha)

5.4.2 Area of forest land with damages by cause of damage and damaged tree species according to NFI (1000 ha)

Kahjustuse põhjus	Cause of damage	Kahjustatud puuliik / Damaged tree species																Kokku Total	
		Kogu puistu** Whole stand**		Mänd Pine		Kuusk Spruce		Kask Birch		Haab Aspen		Sanglepp Black alder		Hall lepp Grey alder		Teised puuliigid Other species			
		1000 ha	%	1000 ha	%	1000 ha	%	1000 ha	%	1000 ha	%	1000 ha	%	1000 ha	%	1000 ha	%	1000 ha	%
Sõralised	<i>Ungulates</i>	2,7	4,9	64,4	38,9	227,6	51,9	1,8	1,5	49,1	30,9	0,2	0,7	2,5	4,7	12,3	19,0	360,5	33,6
Teised kahjustused	<i>Other damages</i>	1,7	3,1	6,2	3,7	6,0	1,4	75,7	65,7	1,5	0,9	22,2	98,6	41,8	78,4	12,7	19,6	167,9	15,6
Juurepess	<i>Root rot (Heterobasidion)</i>	2,0	3,7	25,7	15,5	103,8	23,7									0,2	0,2	131,7	12,3
Haavataelik	<i>Aspen bracket (Phellinus tremulae)</i>									103,6	65,3							103,6	9,6
Tormikahjustus	<i>Storm damages</i>	36,1	65,8	15,6	9,4	28,3	6,4	7,0	6,1	2,3	1,5			4,3	8,0	2,2	3,3	95,7	8,9
Putukkahjurid	<i>Insect damages</i>	1,3	2,4	20,7	12,5	54,4	12,4	3,6	3,1	0,5	0,3			1,1	2,0			81,5	7,6
Saaresurm	<i>Ash dieback (Hymenoscyphus fraxineus)</i>															36,6	56,4	36,6	3,4
Üleujutus	<i>Overflooding</i>	7,2	13,2	4,0	2,4	5,8	1,3	6,8	5,9	0,5	0,3			0,8	1,5			25,1	2,3
Lumi (vaalimine)	<i>Snow damages</i>	0,2	0,3	6,5	3,9	4,4	1,0	4,2	3,6	0,2	0,1	0,2	0,7	0,7	1,3	0,2	0,3	16,4	1,5
Põuakahjustus	<i>Drought damages</i>	0,2	0,3	1,8	1,1	2,3	0,5	5,5	4,7	0,2	0,1			1,9	3,5			11,7	1,1
Männi koorepõletik	<i>Pine bark inflammation (Cronartium ribicola)</i>			7,8	4,7													7,8	0,7
Raie-inimtegevus	<i>Felling damages</i>	1,1	2,0	1,3	0,8	2,5	0,6	2,3	2,0					0,2	0,5	0,1	0,2	7,4	0,7
Männitaelik	<i>Red ring rot (Phellinus pini)</i>			7,0	4,2													7,0	0,7
Kobras (närimine)	<i>Beaver (tree damage)</i>	0,2	0,4	0,2	0,1			4,2	3,7	0,6	0,4			0,0	0,1	0,2	0,2	5,4	0,5
Kobras (üleujutus)	<i>Beaver (overflooding)</i>	0,9	1,7	0,1	0,1	0,6	0,1	2,3	2,0	0,2	0,1			0,1	0,2			4,3	0,4
Muu mehaaniline kahjustus – inimtegevus	<i>Other human-induced mechanical damage</i>	0,2	0,3	2,3	1,4	1,1	0,2	0,6	0,5	0,0	0,0							4,2	0,4
Keskkonnakahjustus – saaste	<i>Pollution</i>	0,5	0,9	0,6	0,4	1,4	0,3	0,7	0,6									3,3	0,3
Tuli	<i>Forest fire</i>	0,6	1,1	0,8	0,5													1,5	0,1
Külmakahjustus	<i>Frost damage</i>					0,3	0,1	0,6	0,5							0,2	0,2	1,1	0,1
Tüvevähid	<i>Stem cancers</i>			0,8	0,5													0,8	0,1
Külmaseen	<i>Armillaria fungus</i>					0,2	0,0									0,3	0,5	0,5	0,0
Kokku*	<i>Total*</i>	54,9	100,0	165,8	100,0	438,6	100,0	115,3	100,0	158,6	100,0	22,5	100,0	53,4	100,0	64,8	100,0	1073,9	100,0

* Mitme kahjustuse samaaegsel esinemisel pindalad liituvad; kahjustuse hulka loetakse SMI proovitükk, kui kahjustatud liiki on selle koosseisus vähemalt 10% /
In case of simultaneous damages the areas will sum up; damage is accounted on the NFI sample plot if the share of damaged species is 10% or higher.

** Kogu puistu on kahjustatud / Whole stand is damaged

Allikas: Keskkonnaagentuur, SMI 2021 / Source: Estonian Environment Agency, NFI 2021

5.4.3 Kahjustatud metsamaa pindala jagunemine kahjustuste osakaalu, enamuspuuliigi ja kahjustatud puuliigi järgi SMI alusel (1000 ha)

5.4.3 Distribution of damaged forest land area by share of damages, dominant tree species and damaged tree species according to NFI (1000 ha)

Enamus- puuliik	Kahjustatud puude osakaal / Share of damaged trees (%)*												Dominant tree species
	1–20		21–40		41–60		61–80		>80		Kokku / Total		
	1000 ha	%	1000 ha	%	1000 ha	%	1000 ha	%	1000 ha	%	1000 ha	%	
Enamuspuuliigi järgi / By dominant tree species													
Mänd	127,1	29,5	27,1	19,7	8,1	15,3	4,5	23,8	1,8	27,9	168,5	26,1	Pine
Kuusk	95,5	22,1	37,5	27,3	13,2	25,0	3,5	18,6	0,6	10,1	150,3	23,3	Spruce
Kask	124,0	28,8	27,1	19,7	5,7	10,7	2,4	12,8	0,8	12,3	159,9	24,7	Birch
Haab	31,8	7,4	26,5	19,2	19,2	36,3	6,0	31,8	2,0	31,9	85,5	13,2	Aspen
Sanglepp	17,2	4,0	3,6	2,6	1,1	2,1	0,3	1,5			22,2	3,4	Black alder
Hall lepp	28,9	6,7	12,9	9,3	4,7	8,9	1,5	8,1	1,0	15,4	49,0	7,6	Grey alder
Teised	6,5	1,5	2,9	2,1	0,9	1,8	0,6	3,3	0,2	2,5	11,1	1,7	Others
Kokku	431,0	100,0	137,5	100,0	52,8	100,0	18,8	100,0	6,4	100,0	646,5	100,0	Total
Kahjustatud puuliigi järgi / By damaged tree species													
Mänd	63,7	14,8	23,1	16,8	7,7	14,7	4,5	23,8	1,8	27,9	100,8	15,6	Pine
Kuusk	200,4	46,5	44,9	32,7	13,4	25,3	3,5	18,6	0,6	10,1	262,8	40,7	Spruce
Kask	37,3	8,7	15,3	11,1	5,5	10,4	2,4	12,8	0,8	12,3	61,3	9,5	Birch
Haab	76,4	17,7	35,6	25,9	19,5	36,9	6,0	31,8	2,0	31,9	139,5	21,6	Aspen
Sanglepp	8,0	1,9	3,1	2,2	1,1	2,1	0,3	1,5		0,0	12,4	1,9	Black alder
Hall lepp	12,5	2,9	10,2	7,4	4,7	8,9	1,5	8,1	1,0	15,4	29,9	4,6	Grey alder
Teised	32,8	7,6	5,2	3,8	0,9	1,8	0,6	3,3	0,2	2,5	39,7	6,1	Others
Kokku	431,0	100,0	137,5	100,0	52,8	100,0	18,8	100,0	6,4	100,0	646,5	100,0	Total

* Kahjustuse % – kahjustatud puude protsent puuliigi kasvavate puude tagavarast või puude arvust (selgusetad alad ja noorendikud). / Share of damage – share of damaged trees from the volume of growing stock or number of trees (area under regeneration and young stands).

Allikas: Keskkonnaagentuur, SMI 2021 / Source: Estonian Environment Agency, NFI 2021

5.4.4 Ülepinnaliselt kahjustatud metsamaa pindala jagunemine kahjustuse astme, enamuspuuliigi ja kahjustatud puuliigi järgi SMI alusel (1000 ha)

5.4.4 Distribution of fully damaged forest land area by the degree of damage, dominant tree species and damaged tree species according to NFI (1000 ha)

Enamus- puuliik	Kahjustuse aste* / Degree of damage*								Kokku / Total		Dominant tree species
	Nõrk Weak		Keskmine Medium		Tugev Strong		Väga tugev Extreme				
	1000 ha	%	1000 ha	%	1000 ha	%	1000 ha	%	1000 ha	%	
Enamuspuuliigi järgi / By dominant tree species											
Mänd	34,8	44,3	10,9	29,4	2,6	15,9	2,3	19,5	50,6	35,2	Pine
Kuusk	18,8	23,9	9,2	24,9	3,2	19,7	2,5	21,2	33,7	23,5	Spruce
Kask	14,1	17,9	8,4	22,7	5,5	34,1	4,1	34,3	32,1	22,3	Birch
Haab	1,6	2,0	1,1	3,0	0,8	4,9	0,9	7,3	4,3	3,0	Aspen
Sanglepp	3,7	4,7	1,4	3,8	1,2	7,7	0,9	7,4	7,2	5,0	Black alder
Hall lepp	3,5	4,4	4,4	11,9	1,7	10,3	0,9	7,7	10,4	7,3	Grey alder
Teised	2,2	2,8	1,6	4,3	1,2	7,5	0,3	2,6	5,3	3,7	Others
Kokku	78,6	100,0	37,0	100,0	16,1	100,0	11,9	100,0	143,6	100,0	Total
Kahjustatud puuliigi järgi / By damaged tree species											
Mänd	20,1	25,6	4,1	11,0	1,1	6,8	0,6	5,3	25,9	18,0	Pine
Kuusk	26,0	33,1	15,1	40,8	4,1	25,6	1,9	16,2	47,1	32,8	Spruce
Kask	5,9	7,5	4,3	11,6	1,2	7,6	0,9	7,7	12,3	8,6	Birch
Haab	1,6	2,1	0,2	0,4	0,3	1,9	0,6	5,0	2,7	1,9	Aspen
Sanglepp	0,6	0,8		0,0		0,0		0,0	0,6	0,4	Black alder
Hall lepp	1,7	2,2	2,6	7,1	1,3	7,9	0,5	3,8	6,1	4,2	Grey alder
Teised	7,5	9,5	6,4	17,2	7,1	44,0	4,9	41,3	25,8	18,0	Others
Ülepinnaline	15,2	19,3	4,4	12,0	1,0	6,1	2,5	20,7	23,1	16,1	Fully damaged
Kokku	78,6	100,0	37,0	100,0	16,1	100,0	11,9	100,0	143,6	100,0	Total

* Ülepinnaline metsamaa kahjustus; kahjustuse aste näitab, kui suur osa enne kahjustust kasvanud puude tagavarast või puude arvust (selguseta alad ja noorendikud) on hukkunud: nõrk – <15%; keskmine – 15–35%; tugev – 35–70%; väga tugev – >70%. / Fully damaged forest land areas; degree of damage indicates the share dead trees from the total growing stock or number of trees (area under regeneration and young stands) before the damage: weak – <15%; average – 15–35%; strong – 35–70%; extreme – >70%.

Allikas: Keskkonnaagentuur, SMI 2021 / Source: Estonian Environment Agency, NFI 2021

5.5 Hariliku männi okkakadu aastail 1988–2022

5.5 Defoliation of Scots pine trees in 1988–2022

Okkakao klass Defoliation class	Okkakadu Defoliation	Inventeeritud puude arv / Number of inventory trees																																		
		1988	1989	1990	1991	1992	1993	1994	1995	1996	1997	1998	1999	2000	2001	2002	2003	2004	2005	2006	2007	2008	2009	2010	2011	2012	2013	2014	2015	2016	2017	2018	2019	2020	2021	2022
0	0–10%	536	460	331	272	395	458	511	544	586	584	592	568	738	623	543	518	613	729	589	689	543	556	674	647	684	632	675	722	769	813	680	696	672	667	673
1	11–25%	674	436	687	501	483	612	652	662	631	702	737	769	631	716	803	863	772	672	797	706	790	815	674	708	691	704	690	652	639	598	693	687	680	663	601
2	26–60%	92	430	360	436	500	358	282	238	236	160	117	116	72	90	90	91	63	69	83	80	132	106	104	100	73	75	80	73	56	55	83	71	74	82	87
3	>60%	7	7	6	10	21	17	18	14	15	13	7	5	2	3	3	2	1	3	12	16	9	2	4	2	4	16	8	7	12	6	6	6	4	4	8
4	Surnud / Dead	0	0	0	0	0	0	1	6	1	10	15	10	2	12	11	7	5	4	2	5	4	4	33	32	13	38	12	10	12	2	3	2	7	1	4
Kokku / Total		1309	1333	1384	1219	1399	1445	1464	1464	1469	1469	1468	1468	1445	1444	1450	1481	1454	1478	1483	1496	1478	1483	1460	1462	1455	1433	1461	1457	1477	1474	1465	1462	1437	1417	1373

Allikas: Keskkonnaagentuur / Source: Estonian Environment Agency

Joonis 5.5.1 Hariliku männi okkakadu metsaseire proovipunktides aastail 1988–2022

Figure 5.5.1 Defoliation of Scots pine on forest monitoring sample points in 1988–2022

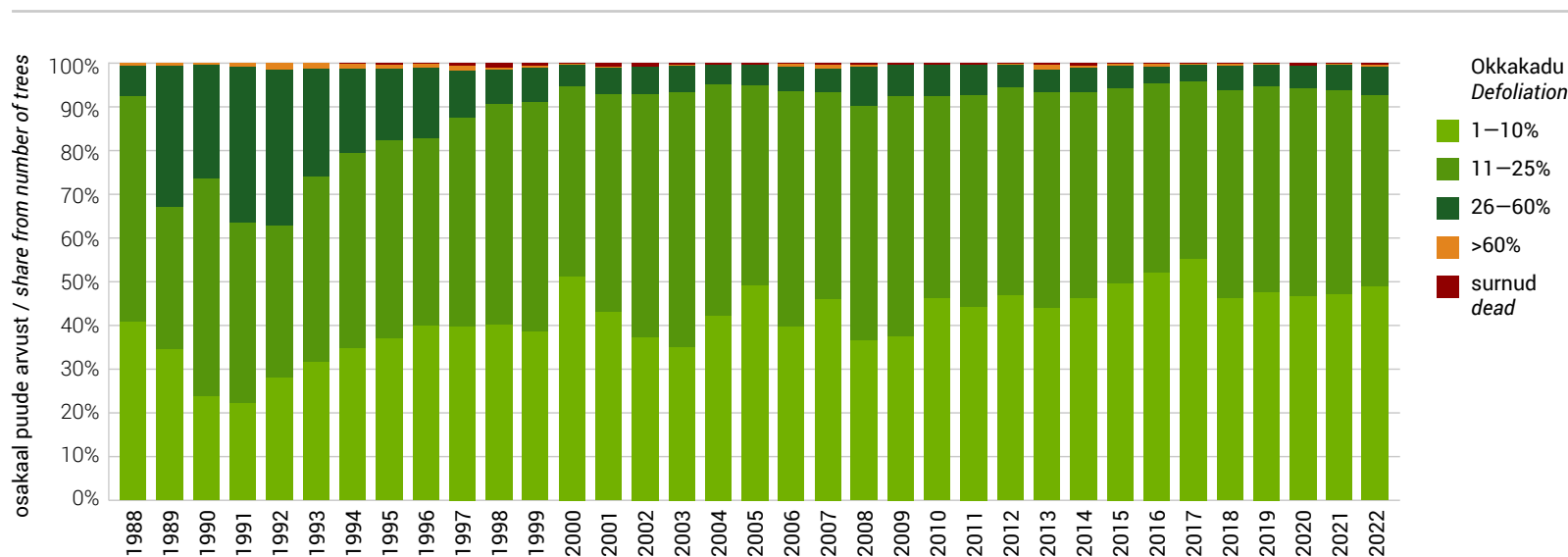

5.6 Hariliku kuuse okkakadu aastail 1988–2022

5.6 Defoliation of Norway spruce trees in 1988–2022

Okkakao klass Defoliation class	Okkakadu Defoliation	Inventeeritud puude arv / Number of inventory trees																																		
		1988	1989	1990	1991	1992	1993	1994	1995	1996	1997	1998	1999	2000	2001	2002	2003	2004	2005	2006	2007	2008	2009	2010	2011	2012	2013	2014	2015	2016	2017	2018	2019	2020	2021	2022
0	0–10%	425	314	435	402	410	393	413	466	435	408	412	409	370	342	367	344	378	331	369	348	323	350	371	339	316	318	314	295	293	310	294	295	255	220	181
1	11–25%	184	202	211	205	180	168	173	119	131	157	160	153	176	181	183	207	196	171	210	208	229	209	167	196	219	220	227	243	236	229	211	215	215	200	218
2	26–60%	66	119	53	80	88	43	36	35	51	51	39	53	59	57	52	49	36	24	25	28	42	35	30	31	32	36	30	37	30	36	41	33	32	43	51
3	>60%	4	1	1	2	6	16	1	2	1	2	3	2	4	3	5	5	3	3	3	3	2	2	2	1	1	1	1	2	2	2	1	2	4	5	
4	Surnud / Dead	0	0	0	0	0	0	2	3	2	2	7	4	11	14	1	7	1	9	1	9	4	6	12	14	14	7	10	4	4	0	4	6	3	12	18
Kokku / Total		679	636	700	689	684	620	625	625	620	620	621	621	620	597	608	612	614	537	608	596	601	602	572	570	576	581	577	580	565	577	552	550	507	479	473

Allikas: Keskkonnaagentuur / Source: Estonian Environment Agency

Joonis 5.6.1 Hariliku kuuse okkakadu metsaseire proovipunktides aastail 1988–2022

Figure 5.6.1 Defoliation of Norway spruce on forest monitoring sample points in 1988–2022

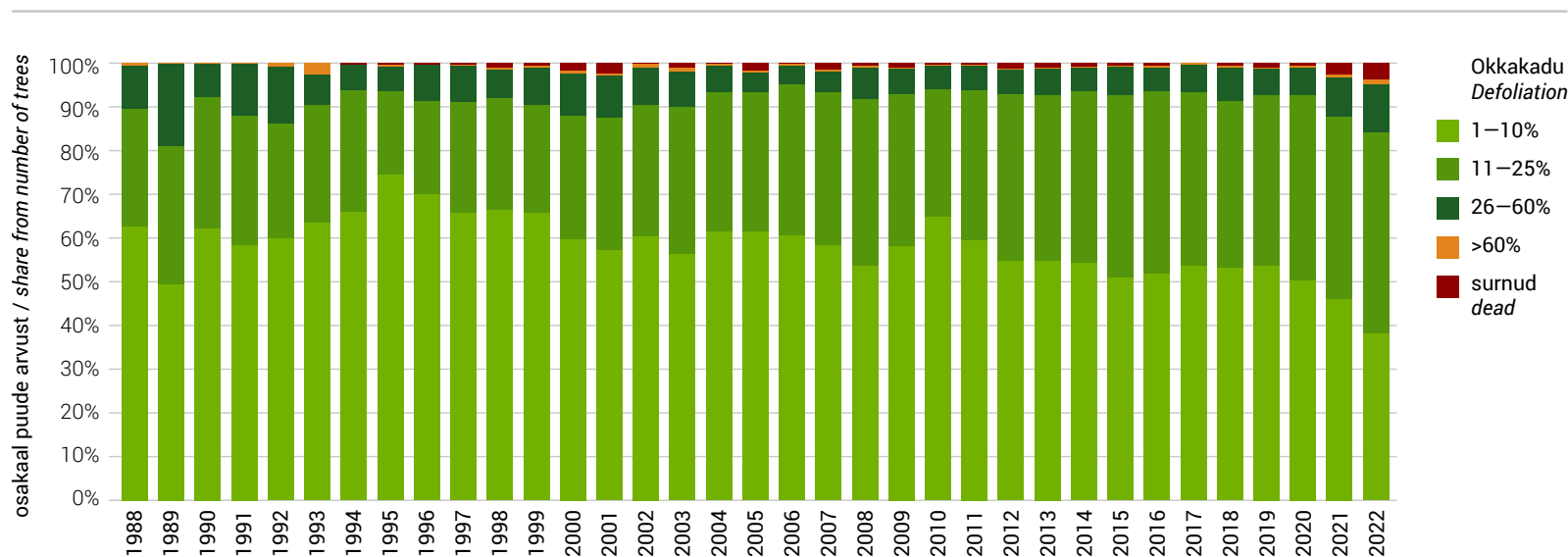

5.7 Aru- ja sookase lehekadu aastail 2010–2022

5.7 Defoliation of silver birch and downy birch trees in 2010–2022

Lehekaoklass Defoliation class	Lehekadu Defoliation	Inventeeritud puude arv / Number of inventory trees													
		2010	2011	2012	2013	2014	2015	2016	2017	2018	2019	2020	2021	2022	
0	0–10%	169	194	144	183	185	138	122	145	141	123	126	121	140	
1	11–25%	61	55	79	50	49	91	116	97	98	106	102	87	84	
2	26–60%	5	2	19	9	9	21	9	5	6	10	8	16	5	
3	>60%	2	1	1	0	0	0	1	1	1	0	2	4	2	
4	Surnud / Dead	0	1	0	0	0	0	0	0	1	2	2	0	0	
Kokku / Total		237	253	243	242	243	250	248	248	247	241	240	228	231	

Allikas: Keskkonnaagentuur / Source: Estonian Environment Agency

Joonis 5.7.1 Aru- ja sookase lehekadu metsaseire proovipunktides aastail 2010–2022

Figure 5.7.1 Defoliation of silver birch and downy birch on forest monitoring sample points in 2010–2022

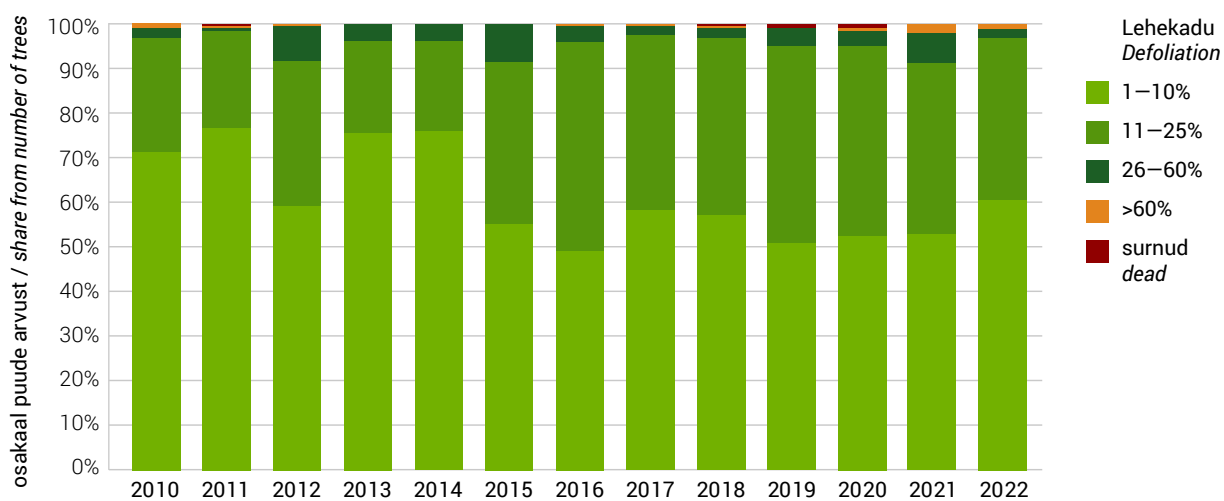

Joonis 5.8 Mäni vaatluspuude arvu jagunemine okaste vanusklassi alusel metsaseire vaatluspunktides aastail 1989–2022
Figure 5.8 Number of Scots pines by age classes of needles on forest monitoring sample points in 1989–2022

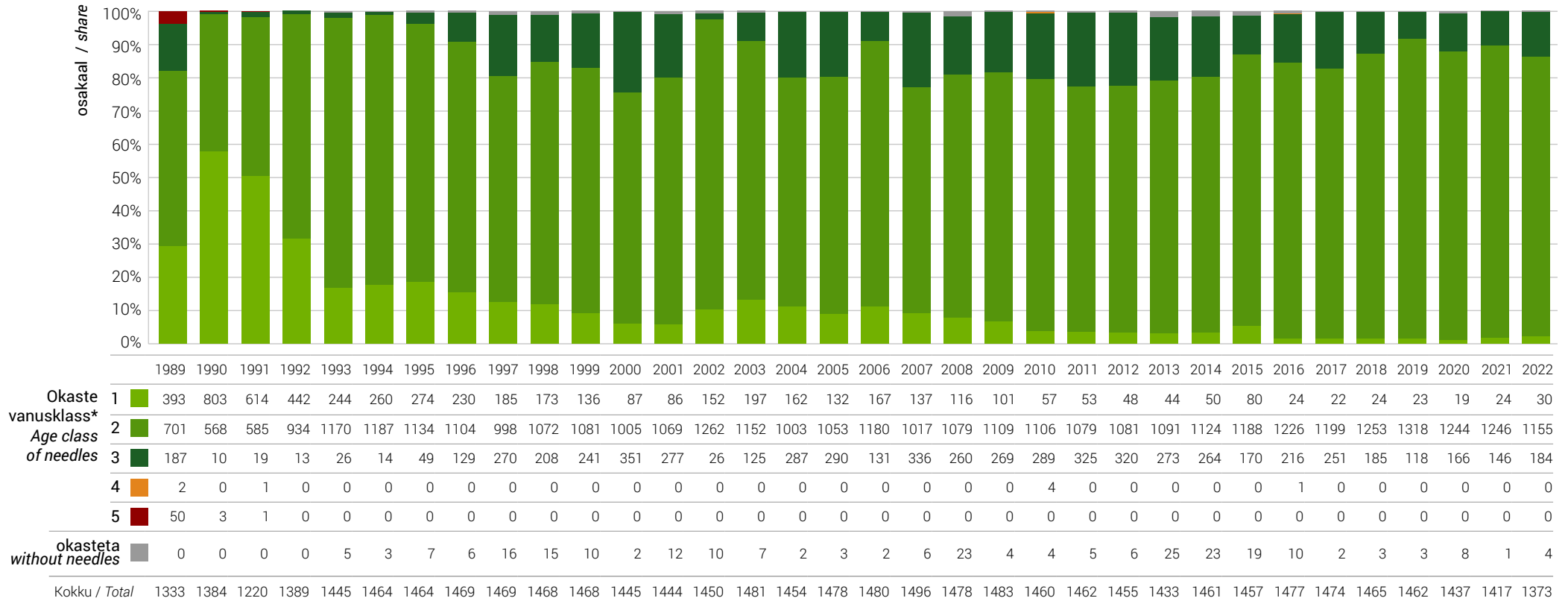

* vanusklass: / age class of needles:

- 1 – säilinud on ainult jooksva aasta okkad / 1 – current year
- 2 – säilinud on jooksva + 1 aasta okkad / 2 – current year + 1 years
- 3 – säilinud on jooksva + 2 aasta okkad / 3 – current year + 2 years
- 4 – säilinud on jooksva + 3 aasta okkad / 4 – current year + 3 years
- 5 – säilinud on jooksva + 4 aasta okkad / 5 – current year + 4 years

Allikas: Keskkonnaagentuur / Source: Estonian Environment Agency

5.9 Saastekoormus metsaseire II astme proovitükkidel aastail 2006–2022

5.9 Deposition loads on level II forest monitoring sample plots in 2006–2022

Proovitükk Plot	Mõõtmis- viis	Sampling method	Sademete hulk Precipitation (mm)																Saastekoormus / Deposition load (kg/ha/a) N-NH ₄																	
			'06	'07	'08	'09	'10	'11	'12	'13	'14	'15	'16	'17	'18	'19	'20	'21	'22	'06	'07	'08	'09	'10	'11	'12	'13	'14	'15	'16	'17	'18	'19	'20	'21	'22
Sagadi	avamaa	open area	505	689	924	784	682	748	998	590	718	608	920	758	553	757	770	805	568	5,1	6,4	6,0	4,8	3,7	7,1	5,9	2,7	12,9	5,8	6,0	3,0	2,7	4,4	3,9	5,2	2,9
	võradest	throughfall	368	488	717	597	570	561	755	411	525	416	689	530	386	577	542	606	404	0,8	0,7	1,1	0,8	1,6	1,7	2,2	1,3	1,5	1,0	1,7	1,0	1,2	1,5	1,1	1,5	0,8
Vihula	avamaa	open area	481	634	891	677	633	669	946	514	704	580	865	723	513	706	790	778	525	2,1	2,4	3,2	1,9	3,6	5,5	3,6	2,1	6,0	4,4	3,6	3,8	2,1	3,5	3,8	3,8	4,4
	võradest	throughfall	349	457	679	513	523	524	720	369	511	423	662	500	357	534	572	580	362	0,8	2,0	0,8	0,8	1,4	1,6	1,7	1,1	1,4	1,2	1,4	1,2	1,2	1,3	1,2	2,0	0,9
Pikasilla	avamaa	open area	585	677	855	900	936	579	811	597	705	681	792	772	532	776	688	690	729	3,7	2,1	3,5	2,1	4,1	2,6	3,6	2,8	2,6	3,3	2,3	2,3	1,9	2,1	2,1	2,3	2,1
	võradest	throughfall	451	558	690	738	772	444	631	464	555	505	649	598	420	629	512	523	575	1,3	1,0	1,5	0,9	2,9	1,9	1,9	1,8	3,4	1,8	1,8	2,2	1,4	1,5	1,6	2,0	1,4
Mäkisa	avamaa	open area	502	630	775	798	820												3,9	3,0	2,3	1,7	3,2													
	võradest	throughfall	273	361	462	562	589												1,3	1,8	1,5	1,2	2,4													
Karula	avamaa	open area	625	773	895	826	844	633	923	635	796	646	823	820	592	740	714	754	725	2,8	3,8	3,4	2,0	4,0	4,1	3,0	2,2	4,1	2,2	2,3	2,6	2,3	2,3	3,2	2,8	1,6
	võradest	throughfall	486	567	696	647	664	474	716	492	649	513	667	652	474	604	577	609	585	1,7	1,3	1,3	0,8	1,7	1,5	2,0	1,5	1,9	1,1	1,8	1,7	1,6	1,5	1,3	1,9	1,1
Karepa	avamaa	open area	415	619	831	695	606	639	819	508	659	539	817	625	456	636	628	633	465	1,4	3,5	2,2	1,9	2,9	7,4	4,5	2,5	15,6	6,0	3,0	2,0	2,3	3,4	2,9	2,9	2,0
	võradest	throughfall	269	392	561	441	388	415	529	279	427	303	554	356	248	378	340	463	262	0,8	2,2	1,0	1,9	1,4	1,5	2,5	1,3	1,8	0,8	1,9	1,3	0,9	1,5	1,3	1,8	1,0
Tõravere	avamaa	open area	556	692	878	811	825	515	849	506	735	608	755	694	546	627	647	613	517	1,6	6,0	2,5	2,9	5,7	2,8	2,7	1,9	2,7	2,0	2,0	3,7	2,4	1,9	1,9	3,6	1,8
	võradest	throughfall	352	433	548	551	548	270	532	296	446	330	494	414	307	353	379	377	307	1,9	2,1	2,1	1,1	2,6	2,3	2,5	1,7	2,2	1,4	1,8	1,6	1,2	1,1	1,1	1,7	0,8

Allikas: Keskkonnaagentuur / Estonian Environment Agency

5.9 Järg

5.9 Continuation

Proovi- tükk Plot	Mõõtmis- viis	Sampling method	Saastekoormus / Deposition load (kg/ha/a)																																	
			N-NO ₃															Üld N / N _{total}																		
			'06	'07	'08	'09	'10	'11	'12	'13	'14	'15	'16	'17	'18	'19	'20	'21	'22	'06	'07	'08	'09	'10	'11	'12	'13	'14	'15	'16	'17	'18	'19	'20	'21	'22
Sagadi	avamaa	open area	1,8	2,4	2,5	1,7	1,9	1,8	2,1	1,7	1,6	1,8	1,9	1,7	1,5	1,6	1,3	1,6	1,3	9,4	11,6	13,0	9,9	8,2	12,0	12,0	5,4	20,1	9,9	10,9	6,0	5,3	9,8	7,5	10,3	5,9
	võradest	throughfall	1,6	1,7	1,7	1,0	1,6	1,4	1,9	1,3	1,1	0,9	1,3	0,8	0,9	1,0	0,8	1,1	0,7	4,0	4,2	5,1	3,5	5,0	4,4	5,8	3,5	3,9	3,3	4,3	3,1	3,3	3,9	3,3	4,3	2,6
Vihula	avamaa	open area	1,5	2,0	2,3	1,5	1,8	1,7	2,1	1,6	1,8	1,8	1,7	1,7	1,4	1,5	1,3	1,7	1,1	5,2	6,0	8,3	5,4	7,6	9,3	7,9	4,5	9,7	9,2	7,4	7,4	4,9	6,4	7,9	7,2	9,1
	võradest	throughfall	1,4	1,6	1,6	1,0	1,6	1,5	1,6	1,1	1,3	1,3	1,2	0,7	0,8	0,9	0,7	1,0	0,7	3,3	5,4	5,4	3,7	5,0	4,8	5,1	3,5	4,0	3,7	4,2	3,5	3,5	3,7	3,8	5,5	2,9
Pikasilla	avamaa	open area	1,9	2,5	2,7	1,9	2,5	1,6	2,1	1,7	1,7	2,1	1,7	1,9	1,4	1,6	1,6	1,5	1,2	8,0	6,0	8,1	6,1	9,2	5,5	7,2	5,4	4,9	6,7	4,8	5,2	4,6	4,5	4,6	4,9	4,6
	võradest	throughfall	1,7	2,0	1,8	1,0	2,0	1,4	1,7	1,4	1,2	1,3	1,2	1,0	1,0	1,0	1,1	0,8	4,7	4,8	5,9	4,5	7,4	4,4	5,1	4,1	7,1	4,6	4,5	5,1	3,7	4,0	3,8	4,6	4,0	
Mäkssa	avamaa	open area	1,6	1,8	2,3	1,8	2,2												7,9	7,0	6,9	5,2	8,0													
	võradest	throughfall	2,3	1,8	2,6	2,1	2,4												5,5	5,8	7,2	5,7	8,5													
Karula	avamaa	open area	2,0	2,4	2,6	1,8	2,4	1,8	2,2	1,8	1,7	1,8	1,6	1,7	1,4	1,4	1,4	1,6	1,2	6,5	8,4	7,9	5,2	9,2	7,1	6,8	5,1	7,4	5,3	5,0	5,7	4,8	4,6	5,9	6,0	3,8
	võradest	throughfall	1,6	1,5	1,5	0,9	1,6	1,1	1,9	1,2	1,1	1,0	1,0	1,0	0,9	0,9	1,1	0,7	5,2	4,8	5,3	4,2	5,5	4,1	5,5	3,7	4,9	3,8	4,7	4,7	4,1	3,7	3,8	4,7	3,5	
Karepa	avamaa	open area	1,7	1,8	2,3	1,7	1,7	1,8	1,8	1,7	1,7	1,7	1,9	1,6	1,4	1,6	1,3	1,7	1,1	4,0	7,7	6,2	4,9	6,5	12,2	9,8	5,0	24,1	11,0	6,3	4,6	4,9	5,8	6,0	9,5	4,4
	võradest	throughfall	2,2	1,7	1,6	1,1	1,6	1,3	2,0	1,0	1,3	0,7	0,9	0,7	0,7	0,8	0,6	1,1	0,5	4,4	6,3	5,9	5,2	4,8	4,8	6,4	3,6	5,2	3,4	5,4	4,2	3,6	4,3	4,2	5,5	3,5
Tõravere	avamaa	open area	2,0	2,3	2,7	2,0	2,2	1,6	2,1	1,7	1,8	1,7	1,7	1,9	1,8	1,5	1,6	1,6	1,3	4,9	13,8	7,0	6,8	10,5	5,7	5,8	4,3	5,2	5,0	4,3	7,4	4,9	4,9	4,3	7,5	5,6
	võradest	throughfall	2,2	2,1	2,0	1,0	1,9	1,4	1,7	1,4	1,6	1,2	1,5	1,2	2,0	0,8	0,9	1,2	0,7	5,9	6,7	7,2	4,7	7,0	5,0	6,9	4,8	6,1	4,6	6,2	5,2	4,9	4,9	4,0	5,5	3,9

Allikas: Keskkonnaagentuur / Source: Estonian Environment Agency

5.9 Järg

5.9 Continuation

Proovi- tükk Plot	Mõõtmis- viis	Sampling method	Saastekoormus / Deposition load (kg/ha/a)																																	
			Ca															Mg																		
			'06	'07	'08	'09	'10	'11	'12	'13	'14	'15	'16	'17	'18	'19	'20	'21	'22	'06	'07	'08	'09	'10	'11	'12	'13	'14	'15	'16	'17	'18	'19	'20	'21	'22
Sagadi	avamaa	open area	6,2	7,3	7,8	4,2	5,0	4,0	4,3	3,6	3,2	3,7	5,3	4,9	4,3	7,0	5,1	3,8	3,0	1,5	2,0	3,2	2,0	1,7	1,8	1,8	0,8	0,8	0,7	0,9	0,6	0,6	0,7	0,5	0,6	0,5
	võradest	throughfall	6,4	7,3	9,1	6,7	7,0	5,7	5,1	3,4	3,4	3,3	5,0	4,8	4,1	5,3	4,3	3,7	1,6	2,0	3,2	2,4	2,2	2,2	1,7	1,0	0,6	0,6	0,9	0,9	0,8	0,8	0,6	0,7	0,5	
Vihula	avamaa	open area	5,9	7,4	6,9	4,1	5,0	4,3	5,3	3,8	2,9	3,9	5,4	5,1	4,1	7,2	5,0	3,7	3,6	1,4	1,9	2,5	1,7	2,0	1,9	1,9	0,9	0,5	0,7	0,9	0,8	0,8	0,9	0,6	0,5	0,5
	võradest	throughfall	7,9	8,3	11,3	7,7	7,3	6,8	4,9	3,7	4,7	4,2	5,6	4,6	4,4	5,4	4,5	4,5	3,5	1,7	2,4	3,5	2,5	2,4	2,3	2,0	1,1	0,9	0,8	1,1	1,1	1,2	1,1	0,8	0,9	0,7
Pikasilla	avamaa	open area	6,3	7,6	7,4	5,5	7,0	3,6	3,2	3,5	3,1	4,5	5,4	5,6	4,9	8,1	6,6	4,2	3,6	1,5	2,3	2,8	2,5	2,7	1,7	1,3	1,2	0,6	0,8	0,8	1,0	0,8	1,1	0,9	0,8	0,8
	võradest	throughfall	8,7	8,3	11,2	8,9	7,3	5,2	4,1	3,7	3,8	4,0	5,7	5,2	4,7	6,2	5,1	4,7	4,9	2,0	2,5	3,5	3,5	2,7	1,9	1,6	1,3	0,9	0,9	1,1	1,1	1,0	1,1	0,9	0,9	0,8
Mäkisa	avamaa	open area	6,6	6,5	8,3	4,5	6,4													1,4	2,0	2,8	2,3	2,3												
	võradest	throughfall	9,3	7,0	10,8	9,1	9,5														2,3	2,4	3,3	3,4	3,0											
Karula	avamaa	open area	7,3	6,6	7,3	3,3	6,5	3,7	2,9	2,8	3,5	4,4	5,4	6,5	5,9	6,5	5,6	4,0	2,9	1,6	2,3	2,7	2,2	2,5	1,8	1,6	1,1	0,7	0,9	1,1	1,2	1,1	1,2	0,8	0,8	0,5
	võradest	throughfall	10,2	7,8	11,5	7,2	8,3	6,0	5,0	3,9	5,4	4,6	6,4	5,8	6,5	7,4	6,4	6,0	4,9	2,2	2,9	3,6	3,2	2,8	2,1	1,9	1,2	1,1	1,4	1,4	1,3	1,4	1,3	1,1	1,1	1,0
Karepa	avamaa	open area	5,5	6,3	7,3	4,8	5,1	5,4	4,5	5,1	4,7	4,3	5,8	5,9	8,0	7,9	8,9	5,2	3,2	1,1	1,9	2,5	2,1	1,6	2,1	1,6	0,8	0,7	0,6	0,6	0,6	0,6	0,6	0,4	0,4	0,3
	võradest	throughfall	10,6	7,5	11,3	6,9	9,5	7,8	7,3	5,1	5,2	4,5	6,7	6,1	5,9	6,5	5,1	6,5	4,3	2,0	2,3	3,1	2,4	2,5	2,3	2,0	1,1	1,1	0,9	1,1	1,1	1,4	1,3	1,0	1,1	0,9
Tõravere	avamaa	open area	6,4	8,4	9,4	4,8	7,0	4,5	3,4	3,7	3,7	4,1	6,4	6,1	5,5	6,5	5,4	5,0	3,0	1,3	2,4	2,8	2,5	2,4	1,8	1,6	1,2	0,6	0,7	0,7	0,7	0,6	0,7	0,5	0,4	0,3
	võradest	throughfall	9,8	8,8	11,6	9,1	10,8	6,2	7,0	5,7	6,2	4,5	7,9	7,3	7,0	7,5	7,0	7,3	7,0	2,5	3,2	3,4	3,2	3,3	2,2	2,5	1,8	1,9	1,5	2,2	2,1	1,9	2,2	1,9	1,9	1,9

Allikas: Keskkonnaagentuur / Source: Estonian Environment Agency

5.9 Järg

5.9 Continuation

Proovi- tükk Plot	Mõõtmis- viis	Sampling method	Saastekoormus / Deposition load (kg/ha/a)																																	
			Cl														S-SO ₄																			
			'06	'07	'08	'09	'10	'11	'12	'13	'14	'15	'16	'17	'18	'19	'20	'21	'22	'06	'07	'08	'09	'10	'11	'12	'13	'14	'15	'16	'17	'18	'19	'20	'21	'22
Sagadi	avamaa	open area	6,0	7,2	11,0	8,1	8,2	7,2	5,8	4,4	5,2	4,4	5,2	4,2	4,5	4,6	4,9	4,8	4,0	2,3	3,7	3,8	2,5	2,4	2,3	2,8	2,0	3,4	2,3	3,1	1,7	1,6	2,1	1,5	2,0	1,4
	võradest	throughfall	6,6	7,0	11,7	8,6	9,8	6,8	6,6	5,0	4,6	4,8	6,1	5,0	5,7	5,2	5,8	5,5	4,5	2,1	3,1	3,6	2,0	2,8	2,1	2,9	2,5	2,5	1,6	2,2	1,5	1,5	1,7	1,3	1,7	1,1
Vihula	avamaa	open area	6,2	6,8	9,9	7,2	8,8	5,9	6,5	4,0	4,4	4,3	5,4	4,2	4,6	4,3	4,8	4,2	3,9	1,7	2,8	3,2	1,8	2,3	1,9	2,8	1,7	2,9	2,0	2,2	1,8	1,5	1,7	1,6	1,8	1,5
	võradest	throughfall	7,6	7,8	13,6	9,1	10,7	7,7	6,9	5,6	5,3	5,2	6,4	5,9	7,4	5,9	6,3	6,0	5,2	2,0	3,2	3,8	2,3	3,1	2,3	2,4	2,0	2,6	1,7	2,0	1,6	1,6	1,6	1,3	1,7	1,0
Pikasilla	avamaa	open area	5,6	6,6	9,0	7,9	9,2	5,2	4,0	3,4	3,3	4,3	3,7	2,9	2,8	3,2	4,2	3,0	3,2	2,2	2,5	3,2	2,0	2,9	1,6	2,1	2,2	2,0	2,1	1,8	1,8	1,6	1,5	1,5	1,5	1,3
	võradest	throughfall	8,2	8,7	12,0	10,7	8,2	6,0	4,2	4,3	4,5	5,2	5,2	4,3	3,9	4,3	5,6	4,1	4,5	2,1	2,4	2,8	1,8	2,6	1,4	1,9	2,0	2,2	1,8	1,7	1,6	1,5	1,4	1,4	1,5	1,1
Mäksa	avamaa	open area	6,4	5,0	9,4	7,7	7,4													2,1	2,2	2,9	2,1	2,5												
	võradest	throughfall	8,3	7,1	13,3	12,0	10,9													3,6	3,3	4,3	3,9	3,8												
Karula	avamaa	open area	8,6	7,3	9,5	6,8	7,1	5,5	4,1	3,5	3,2	3,9	3,8	3,3	3,0	3,3	3,7	3,6	3,0	2,2	2,7	3,1	2,0	2,9	1,6	2,2	2,0	2,6	1,9	2,0	2,0	1,7	1,5	1,5	1,7	1,2
	võradest	throughfall	10,9	8,0	11,1	8,1	8,0	5,6	4,4	4,2	4,7	4,9	4,9	4,3	4,0	4,0	4,9	4,2	3,9	2,4	2,4	3,1	2,0	2,5	1,4	2,2	1,9	2,5	1,5	1,7	1,7	1,7	1,3	1,3	1,5	1,1
Karepa	avamaa	open area	5,7	6,5	9,4	7,6	7,2	6,2	5,4	4,6	4,9	3,9	4,9	3,6	4,4	4,0	4,2	4,2	3,5	2,1	2,6	3,3	2,4	2,7	2,4	2,2	2,3	3,9	2,2	2,3	1,6	1,6	1,8	1,4	2,0	1,2
	võradest	throughfall	9,9	9,3	13,4	9,4	12,8	9,1	8,4	7,4	7,5	6,7	8,4	7,2	9,7	7,6	7,8	8,5	7,5	6,4	5,1	6,0	5,1	6,5	4,9	4,5	4,1	4,8	2,7	3,4	2,6	3,0	2,6	1,6	2,6	1,4
Tõravere	avamaa	open area	5,9	7,1	9,4	6,6	7,6	5,5	4,3	3,9	3,8	4,8	3,7	3,0	3,9	3,3	3,9	2,9	3,2	2,2	3,7	3,3	2,2	2,7	1,6	1,9	2,3	2,4	2,0	1,8	1,9	1,8	1,4	1,4	1,7	1,3
	võradest	throughfall	10,3	7,9	12,1	9,5	13,8	7,0	7,5	6,9	7,9	7,6	9,8	7,3	7,1	7,8	9,4	7,5	8,4	3,6	3,9	4,5	2,8	3,6	2,4	2,8	2,9	3,5	2,0	2,5	1,7	1,8	1,2	1,3	1,6	1,0

Allikas: Keskkonnaagentuur / Source: Estonian Environment Agency

5.9 Järg

5.9 Continuation

Proovi- tükk Plot	Mõõtmis- viis	Sampling method	Saastekoormus / Deposition load (kg/ha/a)																																	
			Na															K																		
			'06	'07	'08	'09	'10	'11	'12	'13	'14	'15	'16	'17	'18	'19	'20	'21	'22	'06	'07	'08	'09	'10	'11	'12	'13	'14	'15	'16	'17	'18	'19	'20	'21	'22
Sagadi	avamaa	open area	2,7	2,8	4,1	3,6	3,2	3,3	3,9	1,9	2,2	1,9	2,0	1,8	2,0	2,1	2,2	2,1	1,8	2,6	3,0	3,2	2,5	2,4	4,0	5,1	2,1	5,7	2,7	2,9	1,8	1,8	2,6	2,8	3,0	2,3
	võradest	throughfall	2,9	3,0	4,2	3,7	5,3	3,5	3,4	2,5	2,2	2,3	2,8	2,3	2,7	2,7	2,9	2,6	2,5	3,5	3,7	4,8	4,2	4,8	4,6	6,4	4,5	4,9	4,1	4,8	5,0	3,6	4,7	4,6	5,3	3,7
Vihula	avamaa	open area	2,7	2,5	3,7	3,2	3,6	3,0	2,9	1,9	1,7	1,9	2,0	1,7	2,0	1,9	2,2	1,9	2,0	2,2	3,0	2,4	2,2	2,9	3,3	3,8	2,6	3,7	2,3	2,8	2,5	1,9	2,2	2,5	2,3	3,1
	võradest	throughfall	2,9	3,4	5,2	4,0	5,0	3,7	3,7	2,9	2,5	2,5	3,0	2,6	3,2	3,1	3,2	3,0	2,7	4,9	5,4	6,6	5,9	5,2	5,3	6,7	5,7	5,8	5,3	6,3	6,5	5,6	6,4	5,7	7,6	4,7
Pikasilla	avamaa	open area	2,3	2,4	3,0	3,3	3,2	2,9	2,2	2,0	1,4	1,9	1,6	1,5	1,1	1,5	2,1	1,5	1,6	2,1	2,0	2,0	1,9	3,0	1,6	2,7	1,3	1,7	1,6	1,5	1,3	2,2	1,4	3,0	2,9	
	võradest	throughfall	2,5	2,8	3,7	4,3	3,2	2,7	2,1	2,4	2,0	2,1	2,2	1,6	1,4	1,9	2,6	1,5	2,5	4,7	5,1	7,5	6,6	5,5	4,5	5,7	5,3	6,2	6,1	6,0	7,3	5,0	6,2	5,2	6,4	6,4
Mäkisa	avamaa	open area	2,1	2,0	3,1	2,9	3,2													3,3	4,8	5,3	2,3	3,6												
	võradest	throughfall	2,2	2,2	3,8	4,1	3,7													14,1	14,8	17,4	14,2	15,2												
Karula	avamaa	open area	2,9	2,4	2,7	2,9	3,0	2,5	2,2	2,0	1,4	1,7	1,5	1,6	1,2	1,7	1,8	1,9	1,3	2,7	3,2	2,4	1,7	3,5	2,7	2,9	2,5	3,2	2,6	3,4	3,3	2,8	4,9	4,0	4,1	2,1
	võradest	throughfall	2,9	3,0	3,4	3,3	3,0	2,5	2,4	3,0	2,0	1,6	2,0	1,7	1,6	1,8	2,3	1,7	1,8	4,6	5,2	6,8	6,6	6,4	4,8	6,4	6,7	6,8	6,3	6,8	7,1	5,3	6,7	5,7	6,8	6,2
Karepa	avamaa	open area	2,1	2,8	3,2	3,2	3,4	2,8	2,5	2,1	2,0	1,6	2,1	1,5	1,9	2,0	1,9	2,4	1,5	1,4	2,1	1,4	2,8	2,7	3,1	3,2	3,2	5,5	2,6	1,2	1,7	1,3	1,8	1,4	2,4	1,5
	võradest	throughfall	2,8	3,2	4,1	3,5	4,4	4,4	3,9	2,4	2,9	2,3	2,9	2,5	2,9	3,0	3,0	2,8	2,3	24,0	20,8	18,7	15,0	22,3	22,7	23,3	19,3	22,6	15,8	19,8	18,8	25,2	21,8	19,9	24,7	21,1
Tõravere	avamaa	open area	2,3	2,6	3,3	3,1	3,3	2,3	2,0	1,7	1,5	1,6	1,5	1,7	1,2	1,6	2,0	1,3	1,5	1,7	4,6	2,3	2,7	4,6	3,9	2,7	1,9	1,5	0,9	1,0	1,4	0,9	1,1	0,5	1,6	1,3
	võradest	throughfall	2,5	2,7	3,2	3,4	3,2	2,2	2,6	2,2	2,7	2,5	3,9	2,5	2,2	2,7	3,7	2,3	2,7	1,3	13,2	16,6	11,2	14,9	12,8	20,0	13,3	18,7	11,2	14,3	13,9	11,4	16,6	12,6	20,7	17,6

Allikas: Keskkonnaagentuur / Source: Estonian Environment Agency

5.10 Toiteelementide sisaldus okastes metsaseire II astme proovitükkidel aastail 2001–2021

5.10 Element concentration in needles on level II forest monitoring sample plots in 2001–2021

Proovitükk Plot	Puuliik Tree species	Toiteelementide sisaldus okastes / Content of nutrients in needles (mg/g)										
		N										
		2001	2003	2005	2007	2009	2011	2013	2015	2017	2019	2021
Sagadi	mänd / pine	14,00	12,00	15,60	14,00	14,70	14,20	14,10	15,00	14,00	13,00	15,00
Vihula	mänd / pine	14,30	11,90	15,00	14,00	14,00	14,40	14,20	14,00	14,00	13,00	13,00
Pikasilla	mänd / pine	15,90	14,70	16,10	14,00	15,40	15,40	13,50	15,00	14,00	13,00	16,00
Kiidjärve	mänd / pine	14,10	12,60	13,80	12,00							
Mäksa	kuusk / spruce	15,40	15,80	14,10	13,00	13,40						
Karula	mänd / pine	16,00	14,00	14,80	15,00	14,30	15,50	12,40	15,00	13,00	13,00	16,00
Karepa	kuusk / spruce		13,00	13,90	15,00	14,60	15,00	14,40	14,00	12,00	13,00	13,00
Tõravere	kuusk / spruce				14	15,00	15,60	15,00	13,00	13,00	10,00	17,00
		S										
		2001	2003	2005	2007	2009	2011	2013	2015	2017	2019	2021
Sagadi	mänd / pine	0,70	0,97	1,00	0,95	0,92	0,98	1,10	1,00	1,00	0,96	0,98
Vihula	mänd / pine	0,68	0,90	0,94	1,00	0,83	1,10	0,96	1,00	0,95	0,93	0,80
Pikasilla	mänd / pine	0,86	0,99	0,98	0,92	0,83	0,97	1,10	0,99	0,86	0,87	1,00
Kiidjärve	mänd / pine	0,73	0,94	0,92	0,79							
Mäksa	kuusk / spruce	0,75	0,95	1,00	0,87	0,85						
Karula	mänd / pine	0,80	1,00	0,95	0,99	0,85	0,93	0,94	1,00	0,88	1,00	1,10
Karepa	kuusk / spruce		1,10	1,10	1,30	1,20	1,10	1,20	0,95	0,94	1,00	1,00
Tõravere	kuusk / spruce				0,96	0,95	0,96	1,00	0,86	0,92	0,77	1,10
		P										
		2001	2003	2005	2007	2009	2011	2013	2015	2017	2019	2021
Sagadi	mänd / pine	1,40	1,40	1,60	1,20	1,40	1,50	1,60	1,70	1,60	1,50	1,60
Vihula	mänd / pine	1,40	1,40	1,60	1,30	1,30	1,60	1,60	1,60	1,50	1,40	1,50
Pikasilla	mänd / pine	1,60	1,60	1,60	1,30	1,40	1,70	1,60	1,70	1,50	1,50	1,80
Kiidjärve	mänd / pine	1,40	1,40	1,50	1,20							
Mäksa	kuusk / spruce	1,50	1,50	1,80	1,40	1,70						
Karula	mänd / pine	1,60	1,60	1,60	1,30	1,30	1,60	1,50	1,70	1,50	1,60	2,10
Karepa	kuusk / spruce		2,10	2,30	1,80	2,20	2,20	2,10	2,50	1,90	2,10	2,50
Tõravere	kuusk / spruce				1,7	2,1	2	1,90	2,10	1,90	1,70	2,10

Proovitükk Plot	Puuliik Tree species	Toiteelementide sisaldus okastes / Content of nutrients in needles (mg/g)										
		Ca										
		2001	2003	2005	2007	2009	2011	2013	2015	2017	2019	2021
Sagadi	mänd / pine	2,80	3,20	3,40	2,60	3,70	3,50	2,50	3,60	3,00	3,10	3,00
Vihula	mänd / pine	2,60	3,50	3,30	3,10	3,40	3,30	2,80	3,60	3,00	3,30	3,30
Pikasilla	mänd / pine	2,90	3,00	2,90	2,70	2,90	2,50	2,10	2,70	2,20	2,30	2,40
Kiidjärve	mänd / pine	2,70	3,20	2,90	1,70							
Mäksa	kuusk / spruce	4,20	3,90	3,60	3,90	3,70						
Karula	mänd / pine	2,80	2,90	2,70	2,80	2,70	2,30	1,80	3,10	2,80	2,70	3,20
Karepa	kuusk / spruce		6,10	5,60	7,60	6,80	6,30	5,80	6,30	5,00	7,50	7,00
Tõravere	kuusk / spruce				5,80	5,80	4,90	7,20	6,10	7,10	8,50	6,60
		Mg										
		2001	2003	2005	2007	2009	2011	2013	2015	2017	2019	2021
Sagadi	mänd / pine	0,89	0,99	0,95	0,91	1,10	1,00	0,86	1,00	0,98	0,93	0,88
Vihula	mänd / pine	0,93	1,00	1,00	1,00	1,10	1,10	1,00	1,30	1,10	1,10	1,00
Pikasilla	mänd / pine	1,10	1,20	1,10	0,90	1,20	0,99	1,10	1,10	1,00	1,10	1,10
Kiidjärve	mänd / pine	1,00	1,10	0,97	0,94							
Mäksa	kuusk / spruce	0,96	1,10	1,10	0,86	1,20						
Karula	mänd / pine	0,90	1,00	0,85	1,00	0,95	0,87	0,94	1,00	0,98	0,99	1,10
Karepa	kuusk / spruce		1,20	1,30	1,40	1,30	1,20	1,20	1,20	1,00	1,40	1,10
Tõravere	kuusk / spruce				1,20	1,40	1,10	1,20	1,40	1,50	1,50	1,50
		K										
		2001	2003	2005	2007	2009	2011	2013	2015	2017	2019	2021
Sagadi	mänd / pine	5,20	6,00	6,60	4,00	4,90	5,60	5,10	5,90	5,20	5,30	5,80
Vihula	mänd / pine	5,60	6,20	6,10	4,20	4,50	5,00	5,20	5,40	5,10	4,70	5,20
Pikasilla	mänd / pine	5,50	5,60	5,60	4,00	4,60	5,30	5,00	5,30	4,70	4,80	4,90
Kiidjärve	mänd / pine	5,60	5,60	6,20	4,50							
Mäksa	kuusk / spruce	7,00	6,10	7,00	4,50	5,90						
Karula	mänd / pine	5,90	6,10	6,40	4,30	4,50	5,60	5,10	5,50	4,40	5,40	5,90
Karepa	kuusk / spruce		9,10	8,80	6,40	8,20	7,50	7,00	9,20	8,30	8,00	9,40
Tõravere	kuusk / spruce				5,30	6,20	7,30	6,70	7,30	6,10	6,00	9,30

Allikas: Keskkonnaagentuur / Source: Estonian Environment Agency



Foto: Jüri Pere



Mets

6. Metsatulekahjud

6. Forest fires

6. Metsatulekahjud

6. Forest fires

6.1 Metsatulekahjud 2021. aastal

6.1 Forest fires in 2021

2021. aastal registreeriti 32 metsatulekahju üldpindalaga 23,0 ha (2020. aastal 24 ja 86,2 ha). Kõige rohkem metsatulekahjusid registreeriti juulikuus (13, 2020. aasta maikuuks 8). Metsatulekahjusid oli enam kevadel ja suve esimesel poolel aprillist juulini. Augustis ei olnud metsatulekahjusid ja septembris põles mets ühel korral.

2021. aasta esimene metsatulekahju registreeriti 17. aprillil Tartu maakonna Peipsiääre valla Rupsi külas, kus hooletu suitsetamise tagajärjel põles 0,05 ha latimetsa. 2021. aasta viimane metsatulekahju registreeriti 18. septembril Võru maakonnas Võru valla Juba külas, kus lõkke tegijate hooletusest süttinud tulekahjus põles 0,19 ha noorendikku.

2021. aasta kõige suuremast metsatulekahjust teatati häirekeskusele 26. juulil kell 16.40. Pärnumaal Saarde vallas Reinse külas põles 8,2 hektarit metsamaad.

2021. aasta metsatulekahjude keskmine pindala oli 0,7 ha (2020. aastal 3,6 ha). Ülevaade metsatulekahjudest aastatel 1921–2021 on esitatud tabelis 6.1.1.

Keskkonnaagentuur saab metsatulekahjude info Päästeametilt ja mõõdab alasid enamasti järgmisel kalendriaastal. Välitöödel mõõdetakse kõik üle 0,1 ha suuruse pindalaga metsatulekahjude alad. Nende looduses leidmisel mõõdetakse ala pindala ja hulk muid metsanduslikke tunnuseid. Mõõtmisandmetes ei sisaldu välitöödel leidmata ja väikesed (alla 0,1 ha) metsatulekahjud. 2019. ja varasematel aastatel oli Keskkonnaagentuuril võimalik kasutada Eesti Häirekeskuse sündmusekirjeldusi, mille alusel sai kameraalselt hinnata väikese pindalaga metsatulekahjusid. Seepärast ei ole 2020. ja 2021. aasta metsatulekahjude andmed üksüheselt eelnevate aastate andmetega võrreldavad. Nende aastate metsatulekahjude statistika alahindab enam metsatulekahjude arvu kui pindala.

6.1.1 Metsatulekahjud aastail 1921–2021

6.1.1 Forest fires in 1921–2021

Aasta Year	Metsatulekahjud Forest fires			Aasta Year	Metsatulekahjud Forest fires			Aasta Year	Metsatulekahjud Forest fires		
	Arv Number	Kogupindala Total area (ha)	Keskmine pindala Average area (ha)		Arv Number	Kogupindala Total area (ha)	Keskmine pindala Average area (ha)		Arv Number	Kogupindala Total area (ha)	Keskmine pindala Average area (ha)
1921	437	2 278,3	5,2	1960	60	117,0	1,9	1991	39	58,0	1,5
1922	43	111,8	2,6	1961	44	2 110,0	0,9	1992	348	1 787,0	5,1
1923	74	185,2	2,6	1962	14	29,0	2,1	1993	207	647,1	3,1
1924	93	282,9	3,8	1963	113	3 755,0	33,2	1994	289	456,4	1,6
1925	187	982,7	5,3	1964	151	749,0	5,0	1995	188	185,9	1,0
1926	331	1 066,7	3,2	1965	184	803,0	4,5	1996	273	579,0	2,1
1927	254	2 097,6	8,2	1966	75	36,4	0,5	1997	359	1 146,5	3,2
1928	186	413,3	2,2	1967	175	61,5	0,3	1998	61	54,0	0,9
1929	149	1 107,4	7,4	1968	297	111,2	0,4	1999	130	1 103,4	8,5
1930	403	2 956,1	7,3	1969	498	258,0	0,5	2000	158	683,6	4,3
1931	130	403,3	3,1	1970	229	69,3	0,3	2001	91	61,7	0,7
1932	288	878,8	3,0	1971	437	111,0	0,3	2002	356	2 081,7	5,9
1933	578	4 733,0	8,2	1972	172	164,0	1,0	2003	111	206,6	1,9
1934	351	1 388,2	3,9	1973	328	181,0	0,6	2004	89	378,9	4,3
1935	196	726,6	3,7	1974	273	130,0	0,5	2005	65	86,5	1,3
1936	180	493,4	2,7	1975	362	87,7	0,2	2006	250	3 095,6	12,4
1937	166	835,0	5,0	1976	359	100,6	0,3	2007	64	292,4	4,6
1938	175	688,2	3,9	1977	121	10,9	0,1	2008	71	1 279,8	18,0
1939	370	2 789,8	7,6	1978	207	51,0	0,3	2009	47	59,3	1,3
1940–1948 andmed puuduvad / data missing				1979	216	35,0	0,2	2010	30	24,8	0,8
1949	61	264,4	4,4	1980	218	68,8	0,3	2011	24	19,3	0,8
1950	138	974,2	7,1	1981	225	113,0	0,5	2012	5	2,5	0,5
1951	111	3 152,8	28,4	1982	133	188,0	1,4	2013	15	78,5	5,2
1952	55	322,0	5,9	1983	260	100,0	0,3	2014	91	77,8	0,9
1953	25	110,1	4,4	1984	167	53,0	0,3	2015	67	83,1	1,2
1954	48	542,4	11,3	1985	60	77,0	1,3	2016	84	122,9	1,5
1955	86	550,5	6,4	1986	172	217,5	1,3	2017	61	33,0	0,5
1956	50	225,0	4,5	1987	76	92,0	1,2	2018	224	338,3	1,5
1957	7	22,1	3,2	1988	106	55,0	0,5	2019	139	49,8	0,4
1958	24	41,7	1,7	1989	106	81,6	0,7	2020	24	86,2	3,6
1959	81	2 122,7	26,2	1990	164	194,0	1,1	2021	32	23,0	0,7

Märkus tabeli juurde

Mõningad andmed suurepinnalistest metsatulekahjust: 1963. aastal oli ulatuslik metsapõleng Višnevski sõjaväemetskonnas ja Zarja kolhoosis (2000 + 200 ha). Korduvalt on suurepinnalisi metsapõlenguid olnud Vihterpalu piirkonnas: 1951. a (2000 ha), 1992. a (550 ha) ja 1997. a (700 ha). Samas piirkonnas 2008. aastal Vihterpalust Nõva valda levinud tulekahju pindala kokku oli 804 ha. 2006. aasta oli viimase 50 aasta suurima tulekahju pindalaga aasta. 2006. aasta suuremad põlengud olid Ida- Virumaal Illuka vallas Agusalus (1235 ha) ja Harju maakonna Kuusalu vallas Mähustes (587 ha).

2020. ja 2021. aasta kohta ei olnud Keskkonnaagentuuril võimalik kasutada Häirekeskuse sündmuste kirjeldusi ja seetõttu ei sisaldu tulekahjude statistikas väikespindalised metsapõlengud. 2020. ja 2021. a andmed ei ole üks-üheselt võrreldavad varasemate aastatega.

Allikas: Päästeamet, Keskkonnaagentuur / Source: Rescue Board, Estonian Environment Agency

Joonis 6.1.1.1 Metsatulekahjude arv ja pindala 1921–2021
Figure 6.1.1.1 Number and area of forest fires in 1921–2021

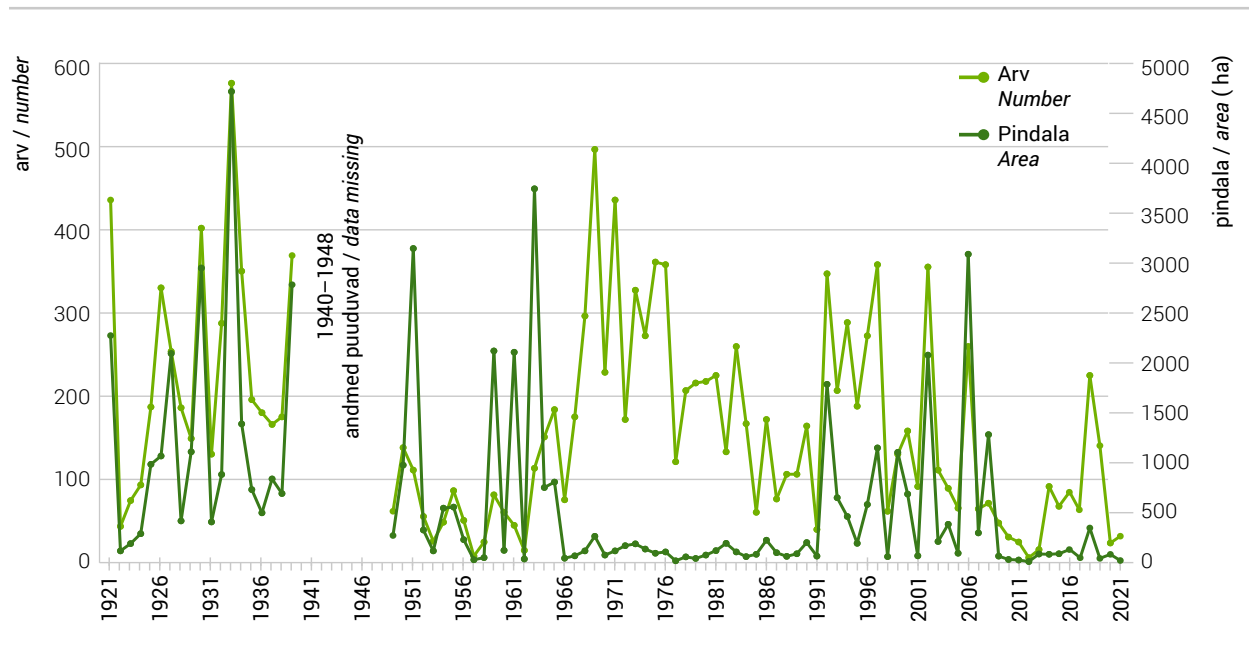

6.2 Metsatulekahjud maakonniti

6.2 Forest fires by counties

2021. aastal registreeriti metsatulekahjusid 13 maakonnas. Kõige enam tulekahjusid oli Harju- ja Tartumaal (mõlemas 5). Metsatulekahjusid ei registreeritud Hiiu-, Järva- ja Valgamaal.

Metsatulekahjude arvu jagunemisest maakonniti aastatel 1998–2021 annab ülevaate tabel 6.2.1, kust nähtub, et sellel perioodil oli metsatulekahjude esinemissagedus kõige suurem 2002. aastal. Metsatulekahjude pindala jagunemine 2021. aastal maakonniti metsa arenguklasside lõikes on toodud tabelis 6.2.2, kust selgub, et 2021. aastal moodustasid põlenud metsaaladest kõige suurema osa kesk-ealised, valmivad ja küpsed metsad (15,81 ha), järgnesid noorendikud ja latimetsad (6,15 ha) ning metsata metsamaa ja metsauuendusosalad (1,0 ha).

6.2.1 Metsatulekahjude arv maakonniti aastatel 1998–2021

6.2.1 Forest fires by counties in 1998–2021

Maakond County	1998	1999	2000	2001	2002	2003	2004	2005	2006	2007	2008	2009	2010	2011	2012	2013	2014	2015	2016	2017	2018	2019	2020	2021
Harju	11	10	72	14	45	23	19	15	64	18	22*	16	9	1		1	13	11	26	15	86	32	3	5
Hiiu	1	0	0	4	4	2	0	0	4	0	0					1	4		2	2	5	7	0	0
Ida-Viru	5	37	21	16	121	14	12	18	60	17	10	4	13	8		2	15	20	15	6	31	14	2	1
Jõgeva	0	1	1	1	10	2	3	2	5	4	0		2				3	1	4	1	6	8	0	2
Järva	1	2	1	2	20	7	3	0	1	2	1					1	5	2			7	6	0	0
Lääne	25	3	1	1	9	9	6	2	3	2	2*	1		2		1	1	4	1	5	2	3	2	2
Lääne-Viru	0	3	9	8	21	8	1	2	31	3	2	6	1	1		3	7	4	4	5	10	5	2	1
Põlva	6	9	6	14	33	15	13	2	15	4	5	3		3	1	2	3	5	8	7	4	2	2	2
Pärnu	1	46	2	1	23	6	8	6	9	7	9	3	2	3			6	3	6	3	8	14	3	3
Rapla	2	5	7	2	12	9	4	1	2	1	3					1	4	3	2	4	14	3	2	1
Saare	6	5	3	1	4	4	3	3	10	0	2	1		1	1		2	5	3		9	9	0	4
Tartu	0	0	6	1	23	4	2	3	7	1	4	3		3			4	1	2	5	13	11	3	5
Valga	2	5	2	8	12	2	8	5	16	2	5	3	1	1	1	1	11	1	7	4	10	4	2	0
Viljandi	0	0	2	0	2	3	6	0	5	1	2			1	1	2	3	1	1		7	4	0	2
Võru	1	4	25	18	17	3	1	6	18	2	5	7	2		1		10	4	3	4	12	17	3	4
Kokku / Total	61	130	158	91	356	111	89	65	250	64	72	47	30	24	5	15	91	67	84	61	224	139	24	32

* 2008. a Vihterpalu tulekahju oli 2 maakonnas, Harju- ja Läänemaal. Tabelis on see kajastatud arvuliselt mõlemas maakonnas, kuid kokku lahtris 1 tulekahjuna. / Forest fire in Vihterpalu covered two counties (Harju and Lääne) in 2008.

Allikas: Päästeamet, Keskkonnaagenteer / Source: Rescue Board, Estonian Environment Agency

6.2.2 Metsatulekahjude pindala maakonniti 2021. aastal

6.2.2 Area of forest fires by counties in 2021

Maakond County	Tulekahjude pindala / Area of fires (ha)					
	mitte-metsamaa* / non-forest land*		metsamaa / forest land			Kokku Total
	muu maa other land	muu puittaimes- tikuga kaetud ala** other wooded land**	metsata metsamaa ja metsauendusosalad unstocked and reforesta- tion areas	noorendik ja latimets young and pole stands	keskealine, valmiv ja küps mets middle-aged, maturing and mature stands	
Harju			0,13	3,05	1,89	5,07
Hiiu						
Ida-Viru			0,29		0,26	0,55
Jõgeva					2,37	2,37
Järva						
Lääne		9,01			0,33	0,33
Lääne-Viru					0,36	0,36
Põlva					0,94	0,94
Pärnu		0,35			8,41	8,41
Rapla	0,02			0,06		0,06
Saare		0,22		0,06	0,54	0,60
Tartu			0,04	1,15	0,37	1,56
Valga						
Viljandi			0,51	1,60		2,11
Võru			0,03	0,23	0,34	0,60
Kokku / Total	0,02	9,58	1,00	6,15	15,81	22,96

* mittemetsamaa – metsatulekahjude käigus põlenud muude maakategoriate pindala / non-forest land – area of other land categories burned during the forest fires

** muu puittaimedega ala – rahvusvahelise definitsiooni järgi: maatükk pindalaga $\geq 0,5$ ha, puudega üle 5 m ja võrade liitusega 5–10% / other wooded land – according to FRA definition: area $\geq 0,5$ ha, trees able to reach in height 5 m, canopy cover 5-10%.

Allikas: Päästeamet, Keskkonnaagentuur / Source: Rescue Board, Estonian Environment Agency

Joonis 6.2.2.1 Metsatulekahjude arv ja pindala maakonniti 2021. aastal

Figure 6.2.2.1 Number and area of forest fires by counties in 2021

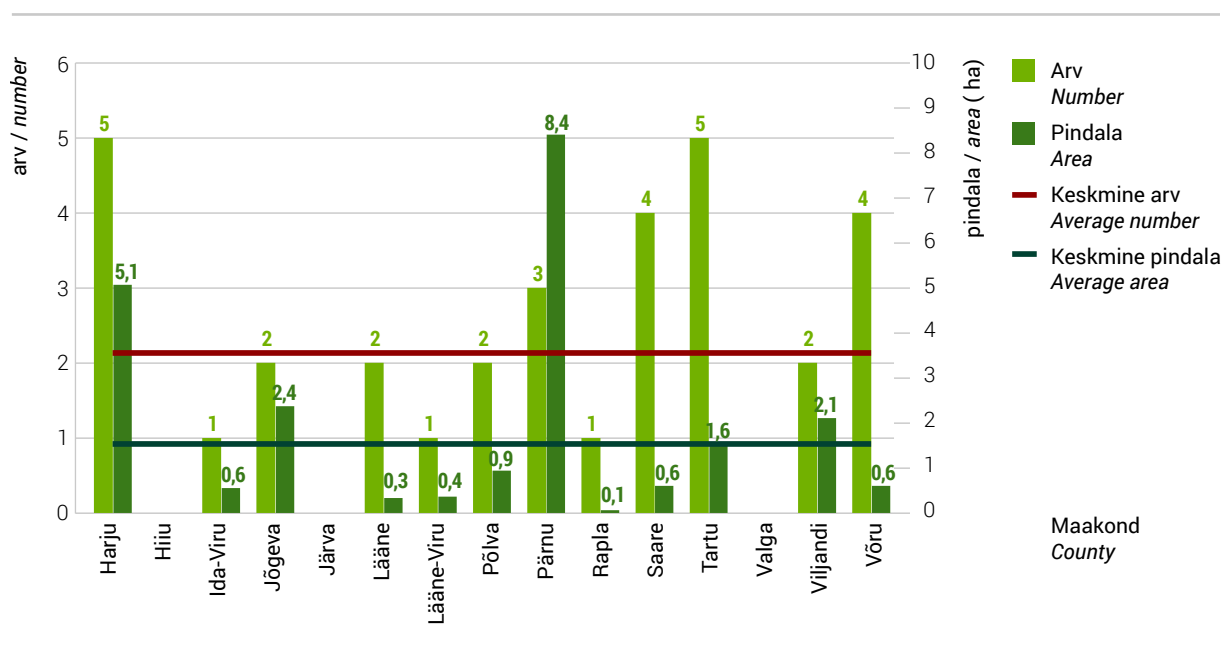

6.3. Metsatulekahjude põhjused

6.3 Causes of forest fires

Enamik 2021. aastal toimunud metsatulekahjudest, mille põhjus tuvastati, said alguse inimese otsesest või kaudsest tegevusest. Looduslikud tegurid (äike) põhjustasid teadaolevalt ühe metsatulekahju. 2021. aasta metsatulekahjudest 5 ehk 16% põhjustasid hooletud ja ettevaatamatud metsa küllastajad (puhkajad, marjulised, lapsed jne). Varasemate aastate kogemuste põhjal põhjustasid suure tõenäosusega ka tuvastamata põhjusega metsatulekahjudest suurema osa (2021. aastal 18 tulekahju ehk 56% kõigist tulekahjudest) metsa küllastajad. Enamasti on põhjuseks suitsetamine ja hooletu tuletegemine. 2021. aastal olid tulekahjude põhjuseks veel põllumajandus- ja metsandustööd (2 juhtumit), transport ja elektriliinid (1) ning muud põhjused (5).

Perioodi 1999–2021 metsatulekahjude statistilistele andmete põhjal võib öelda, et keskmiselt 1,3% metsatulekahjudest said alguse looduslikest teguritest (äike) ja ülejäänud olid vähemal või rohkemal määral tingitud inimtegevusest. Ülevaate aastatel 1999–2021 toimunud metsatulekahjude põhjustest annab tabel 6.3.1. Vaadeldud perioodil moodustavad metsatulekahjude põhjustest olulise osa hooletud ja ettevaatamatud metsa küllastajad, kelle arvele läheb ligikaudu 36% metsatulekahjudest. 2021. aasta metsatulekahjude põhjuste jagunemisest maakonniti arvuliselt ja pindalaliselt annab ülevaate tabel 6.3.2.

Metsatulekahjude põhjuste käsitlemisel tuleb arvestada, et tegemist on Päästeameti töötajate või Keskkonnaagentuuri mõõtjate hinnanguga tulekahju tekkepõhjusele, mitte põhjaliku uurimisega..

6.3.1 Metsatulekahjude põhjused aastatel 1999–2021

6.3.1 Forest fire causes in 1999–2021

Metsatulekahjude põhjused Forest fire causes	1999		2000		2001		2002		2003		2004		2005		2006		2007		2008		2009		2010		2011		2012		2013		2014		2015		2016		2017		2018		2019		2020		2021	
	Arv No	%	Arv No	%	Arv No	%	Arv No	%	Arv No	%	Arv No	%	Arv No	%	Arv No	%	Arv No	%	Arv No	%	Arv No	%	Arv No	%	Arv No	%	Arv No	%	Arv No	%	Arv No	%	Arv No	%	Arv No	%	Arv No	%	Arv No	%	Arv No	%	Arv No	%	Arv No	%
kuritahtlik süütamine arson	49	38	14	9	7	8	25	7	17	15	11	12	3	5	43	17	8	12	5	7	12	25							1	7	1	1	5	7	3	4			7	3	7	5	0	0	0	0
tööd* works*	1	1	7	5	5	5	23	7	5	5	5	5			3	2			2	3			1	4			1	7									11	5	30	22	2	8	2	6		
transport, elektriliinid communications (railways, electricity lines etc.)	8	6	16	10	3	3	8	2	1	1	2	2	1	2	6	2	2	3	16	23	1	2	2	7	4	17	1	20	1	7	2	2	8	12	3	4	5	8	11	5	7	5	5	21	1	3
metsa külastajad general public (campers, other visitors, children)	49	38	63	40	22	24	136	38	54	49	46	52	30	45	90	36	30	47	28	39	21	44	16	53	13	54	4	80	6	40	55	60	37	55	54	64	10	16	19	8	13	9	1	4	5	16
muu põhjus other	7	5	2	1	2	2	7	2	7	6	4	5	4	6	10	4	2	3	2	3	4	9	1	3			1	7	4	4	5	7	4	5	7	11	28	13	7	5	3	13	5	16		
looduslikud faktorid natural causes	2	1	3	2	1	1	3	1	1	1			1	2	1	0,5	1	2	1	1,5			1	3	1	4			2	13	3	3					6	3	2	1	0	0	1	3		
põhjus teadmata unknown causes	14	11	53	34	51	56	154	43	26	23	21	24	26	40	97	39	21	33	17	24	9	20	10	33	5	21			3	19	26	29	12	18	20	24	39	64	142	63	73	53	13	54	18	56
Kokku / Total	130	100	158	100	91	100	356	100	111	100	89	100	65	100	250	100	64	100	71	100	47	100	30	100	24	100	5	100	15	100	91	100	67	100	84	100	61	100	224	100	139	100	24	100	32	100

* põllumajanduslikud ja metsamajanduslikud tööd ning muu tööstuslik tegevus / agricultural, logging and forest operations, other industrial activities

Allikas: Päästeamet, Keskkonnaagentuur / Source: Rescue Board, Estonian Environment Agency

6.3.2 Metsatulekahjude põhjused maakonniti aastal 2021

6.3.2 Forest fire causes by counties in 2021

Metsatulekahjude põhjused Forest fire causes	Maakond / County															Kokku Total
	Harju	Hiiu	Ida-Viru	Jõgeva	Järva	Lääne	Lääne-Viru	Põlva	Pärnu	Rapla	Saare	Tartu	Valga	Viljandi	Võru	
kuritahtlik süütamine arson	arv / number															0
	pind / area (ha)															0,00
tööd* works*	arv / number															2
	pind / area (ha)															1,15
transport, elektriliinid communications (railways, electricity lines etc.)	arv / number															1
	pind / area (ha)															0,36
metsa külastajad general public (campers, other visitors, children)	arv / number															5
	pind / area (ha)															1,56
muu põhjus other	arv / number															5
	pind / area (ha)															0,75
looduslikud faktorid natural causes	arv / number															1
	pind / area (ha)															0,01
põhjus teadmata unknown causes	arv / number															18
	pind / area (ha)															19,13
Kokku / Total	arv / number															32
	pind / area (ha)															22,96

* põllumajanduslikud ja metsamajanduslikud tööd ning muu tööstuslik tegevus / agricultural, logging and forest operations, other industrial activities

Allikas: Päästeamet, Keskkonnaagentuur / Source: Rescue Board, Estonian Environment Agency

6.4 Tulekaitseline järelevalve metsas

6.4 Surveillance of forest fire regulations

Ülevaade metsa tulekaitselisest järelevalvest aastatel 1999–2021 on toodud tabelis 6.4.1. Keskkonnainspektsioon ei registreerinud 2021., 2020. ja 2019. aastal ühtegi metsamaaga seotud tuleohutusnõuete rikkumist (2018. aastal oli neid 4). Metsa tuleohutusnõuete rikkumise eest neil aastail ei karistatud ühtegi isikut (2018. aastal karistati 1 isikut, kellele määrati 120eurone rahaträhv).

Keskkonnainspektsiooni ülesannete hulka kuulub ka metsatulekahjudega keskkonnale tekitatud kahju hindamine ja metsatulekahjude tekkepõhjuste väljaselgitamine. Aastatel 1999–2021 metsapõlenguga seotud keskkonnakahju ei registreeritud ja ühtegi kriminaalasja ei alustatud. 2018. aastal hinnati tulekahjudega keskkonnale tekitatud kahjuks 26 858 eurot ja alustati üks menetlus.

6.4.1 Metsa tulekaitsese aastail 1999–2021

6.4.1 Fire protection of forests in 1999–2021

Aasta Year	Tulekahjude arv Number of forest fires	Registreeritud rikkumiste arv Number of registered violations	Karistatud isikute arv Number of persons fined	Trahvisumma (EUR) Amount of penalties (EUR)	Keskkonnakahju (EUR) Environmental damage (EUR)
1999	130	...	6	208	...
2000	158	25	8	101	415 809
2001	91	44	21	582	36 026
2002	356	111	38	1 624	1 705 167
2003	111	70	35	1 074	178 537
2004	90	90	42	1 372	346 274
2005	65	19	19	506	15 501
2006	250	123	75	4 628	1 076 470
2007	64	55	29	1 474	70 988
2008	71	27	20	916	14 196 046
2009	47	30	22	3 458	...
2010	30	70	26	1 710	35 184
2011	24	5	5	100	...
2012	5	5	3	340	16
2013	16	10	4	212	...
2014	91	16	14	1 180	26 200
2015	67	11	5	820	591 207
2016	84	8	5	480	1 648 404
2017	61	0	0	0	0
2018	224	4	1	120	26 858
2019	139	0	0	0	0
2020	24	0	0	0	0
2021	32	0	0	0	0

Allikas: Keskkonnaamet, Keskkonnaagentuur / Source: Environmental Board, Estonian Environment Agency



Foto: Jüri Pere



Mets

7. Metsaõigusnormide eiramine

7. Violation of forest protection legislation

7. Metsaõigusnormide eiramine

7. Violation of forest protection legislation

7.1 Metsarikkumised 2021. aastal

7.1 Violation of forest protection regulations in 2021

Ülevaade 2021. aasta metsarikkumistest on esitatud tabelis 7.1.1, kus on Keskkonnaameti andmed metsaõigusnormide rikkumiste kohta ning Politsei- ja Piirivalveameti andmed metsa- ja puiduvarguste kohta. Keskkonnaamet ja Keskkonnainspeksioon ühendati Keskkonnaametiks 1. jaanuaril 2021. Varasemate aastate andmed on pärit Keskkonnainspeksioonist, mis sai õiguse keskkonnakuritegusid menetleda 1. septembril 2011.

Rikkumiste arvu ja kahju summat ilmestavad keskkonnajärelevalveasutuste andmed metsa- ja puiduvarguste kohta ei ole omavahel võrreldavad. Keskkonnaameti andmed hõlmavad metsaseaduse ja selle alusel antud määruste nõuete rikkumisi. Viimastel aastatel sisaldavad rikkumiste andmed ka loodukaitseaduse ja veeseaduse rikkumisi, mis on seotud metsade majandamisega. Politsei andmetes on märgitud karistusseadustiku § 199 rikkumised, mis metsa- ja puiduvarguse puhul tähendavad nii varga raiutud puude äraviimist kui ka vargust puidulaost. Keskkonnaameti andmetes on metsaomanike ja metsavaraste ebaseaduslike raiete ja muude metsarikkumistega tekitatud keskkonnakahju, politsei andmetes on aga toodud varastatud või raiutud metsamaterjali maksumus, mis näitab omanikule tekitatud kahju.

Keskkonnaameti andmete puhul tuleb arvestada järgmiste asjaoludega:

- rikkumised = registreeritud väärteomenetluste arv;
- perioodi määramisel lähtutakse rikkumiste puhul registreerimise kuupäevast, trahvide puhul lahendi kuupäevast, kriminaalmenetluste ja keskkonnakahju puhul menetluse alguskuupäevast.

2021. aastal registreeriti 54 metsade majandamisega seotud rikkumist. Trahvide arv kasvas võrreldes 2020. aastaga 49-lt 56-le ning trahvisumma 21 948 eurolt 22 110 eurole. Kõige rohkem metsarikkumisi registreeriti 2021. aastal Tartumaal (12 juhtumit) ja Lääne-Virumaal (7).

Ebaseaduslik raie on metsaseaduse nõudeid eirates tehtud raie, millega kaasneb keskkonnakahju. Alates 2002. aastast koondab infot ebaseaduslike raiete kohta Keskkonnainspeksioon (alates 2021. aasta 1. jaanuarist Keskkonnaamet), kes sellest ajast peale on hinnanud ka ebaseaduslikult raiutud puidu kogust ja määranud raietega tekitatud keskkonnakahju (alates 2014. aastast puuduvad ebaseaduslikult raiutud puidu koguse andmed kuupmeetrites). Ebaseaduslike raiete arv 2021. aastal vähenes: 2020. aastal registreeriti 48 ebaseadusliku raie juhtumit, 2021. aastal oli juhtumite arv 16. Keskkonnainspeksiooni õigusrikkumiste andmekogu arendamisel tehtud ümberkorralduste käigus loobuti ebaseaduslike raiete kui suhteliselt väikesearvulise rikkumistega valdkonna alamvaldkonda-desse jaotamisest ja seetõttu ei peeta alates 1. jaanuarist 2008 enam arvestust ebaseaduslike raiete jagunemise üle toimepanijate kaupa.

7.1.2 Metsaõigusnormide rikkumised 2021. aastal maakonniti ja kokku aastail 2000–2021

7.1.2 Violation of forest protection regulations in 2021 by counties and total for 2000–2021

Maakond County	Keskkonnainspektsiooni andmed / By the data of Environmental Inspectorate									Politsei andmetel** Police Department data**		
	Rikkumiste arv* Number of offences*	Ettekirjutuste arv Number of prescriptions	Trahvide arv Number of fines	Trahvisumma (EUR) Amount of fines (EUR)	Alustatud kriminaalmenetluste arv Number of persons criminally convicted	Keskkonnakahju* Environmental damage*		Ebaseaduslik raie Illegal logging		Metsa- ja puiduvargused Thefts of wood (from forest and logyards)		
						Asjade arv Number of cases	Kahjusumma (EUR) / Total damage (EUR)	Arv Number of offences	Puidukogus (m³)	Registreeritud (tk) Registered (n)	Süüdlased teada (tk) Person identified (n)	Kahjusumma (EUR) Indemnity (EUR)
Harju	4	1	4	1 420				1		7		28 874
Hiiu	1					1	3 200	1		0		0
Ida-Viru	4		13	9 780				1		5	1	160 912
Jõgeva	1		2	500						1		1 784
Järva	1									1		3 553
Lääne	1				1	1	16 056	1		0		0
Lääne-Viru	7		7	560		2	1 234	2		0		0
Põlva	1									0		0
Pärnu	5		1	180	1			3		2		3 167
Rapla	2				1					2	1	2 487
Saare	2		3	2 200						0		0
Tartu	12		11	3 160		4	12 321	4		2		1 400
Valga	5		4	1 200				2		1		0
Viljandi	2		1	80						0		0
Võru	6	1	10	3 030		1	3 552	1		0		0
Kokku 2021 Total 2021	54	2	56	22 110	3	9	36 363	16	...	21	2	202 176
2020	67	1	49	21 948	5	13	143 945	48	...	39	8	60 653
2019	59	1	42	13 948	4	16	94 265	35	...	30	2	80 527
2018	56		28	6 532	4	15	66 108	12	...	18	5	36 973
2017	65		56	18 240	7	14	126 042	12	...	28	1	89 829
2016	98		61	27 146	11	24	254 773	21	...	21	3	100 928
2015	111	0	79	15 128	7	27	87 040	14	...	41	6	115 333
2014	123	0	68	10 489	6	16	82 446	8	...	80	21	125 170
2013	95	0	74	7 080	1	18	50 425	11	276	67	12	80 433
2012	133	0	94	11 388	0	17	80 230	9	149	102	29	181 344
2011	160		119	16 389	1	21	100 766	22	1 502	108	28	103 297
2010	212		160	17 893	1	20	107 789	22	350	115	35	183 862
2009	156	5	124	16 740	6	22	84 934	10	530	125	36	79 214
2008	280	1	217	32 250	4	50	173 925	32	3 229	149	36	165 004
2007	303	4	242	33 988	30	51	124 592	43	1 363	118	35	106 482
2006	441	4	318	35 011	42	92	489 517	70	9 224	184	68	245 786
2005	761	9	565	75 138	115	170	1 241 799	136	26 782	335	174	843 872
2004	1 480	39	833	68 950	143	432	4 255 837	544	92 123	335	174	843 872
2003	1 761	30	956	86 081	91	486	4 750 429	689	112 001	487	147	1 825 940
2002	1 722	95	826	72 441	107	551	6 222 594	837	127 096	601	151	2 040 773
2001	1 975	165	884	53 990	316	867	6 788 279	1 089	141 405	934	305	2 959 221
2000	2 267	63	884	53 138	352	1 394	7 458 975	1 681	172 331	1 242	260	3 319 712

* Metsarikkumiste hulka ei ole arvatud metsa tulekaitse rikkumisi / Violations of forest fire protection are not included

** 2019.–2021. aasta andmed seisuga 06.03.2023 / Data for years 2019–2021 as of 6 March 2023

Allikas: Keskkonnaamet, Politsei- ja Piirivalveamet / Source: Environmental Board, Police and Border Guard Board

7.2 Muud metsarikkumised

7.2 Other forest violations

Andmed muude metsarikkumiste kohta pärinevad Keskkonnaameti õigusrikkumiste andmekogust. Valdkonni neid kokku liites võib tulemus olla suurem kui tabelis 7.1.1 toodud rikkumiste arv. Põhjus on selles, et mõne juhtumi puhul on samal ajal rikutud mitut sätet (näiteks metsateatiseta raielangil lubatust rohkem pinnast kahjustatud). Muude metsarikkumiste korral rikuti 2021. aastal 16 juhul metsateatise esitamise korra nõudeid (2020. aastal 11), 14 juhul metsakaitse nõudeid (23) ja ühel juhul metsamaterjali veo eeskirju (4). Kasvava metsa ja raieõigusega seotud tehingute rikkumisi 2021. aastal ei registreeritud (2020. aastal oli neid 2).

7.2.1 Muud metsarikkumised aastail 2004–2021

7.2.1 Other violations of forest protection regulations in 2004–2021

Aasta Year	Metsateatise esitamise korra nõuded Forest notification regulations		Metsamaterjali vedu Timber transport		Tehingud kasvava metsa ja raieõigusega Transactions of growing stock and cutting rights		Metsakaitse nõuded* Forest protection regulations		Kokku Total	
	Arv Number	Osakaal Share (%)	Arv Number	Osakaal Share (%)	Arv Number	Osakaal Share (%)	Arv Number	Osakaal Share (%)	Arv Number	Osakaal Share (%)
2004	194	20	146	15	388	40	243	25	970	100
2005	103	16	59	9	230	35	259	40	651	100
2006	121	30	27	7	108	27	145	36	401	100
2007	82	28	16	6	76	26	116	40	290	100
2008	72	23	9	3	84	26	155	48	320	100
2009	46	25	9	5	58	31	73	39	186	100
2010	73	26	13	5	68	24	124	45	278	100
2011	35	21	4	2	97	57	34	20	170	100
2012	47	35	3	2	60	45	23	17	133	100
2013	29	39	3	4	22	30	20	27	74	100
2014	23	19	3	2	67	54	31	25	124	100
2015	28	27	4	4	41	39	32	30	105	100
2016	21	24	5	6	33	38	28	32	87	100
2017	11	20	1	2	22	40	21	38	55	100
2018	21	64	2	6	3	9	7	21	33	100
2019	15	38	2	5	5	13	18	45	40	100
2020	11	28	4	10	2	5	23	58	40	100
2021**	16	52	1	3	0	0	14	45	31	100

* Sh metsa tulekaitse ja metsamajandamisega seotud rikkumised /
Violations of forest fire protection and forest management are included

*** 2021. aasta andmetes on metsakaitseõuete rikkumiste all 4 juhtumit, kus on rikutud looduskaitseõuete sätteid, 2 juhul on rikutud veeseaduse sätteid / In 2021 under the violation of forest protection regulations there are 4 violations of Nature Protection Act and 2 violations of Water Act

Allikas: Keskkonnaamet / Source: Environmental Board



Foto: Jüri Pere



Mets

8. Jahindus

8. Hunting

8. Jahindus

8. Hunting

8.1 Jahindusülevaade

8.1 Review of hunting

Eesti jahinduse raamdokument on 2013. aasta 1. juunil jõustunud jahiseadus (JS), millega sätestatakse jahipiirkonna moodustamise ja kasutamise, jahilukite seire, küttimismahu ja -struktuuri ning muud jahipidamise alused, määratakse kindlaks jahipidamisõigust tõendavad dokumendid, sätestatakse jahilukite tekitatud kahju hüvitamine ning riiklik järelevalve ja vastutus. Jahiseaduse kohaselt otsustatakse enamiku ulukite (v.a suurkiskjad) küttimismahud jahimaa kasutaja ja maaomanike kokkulepete tulemusel. Riigi ülesanne on olukorda jälgida ning jahimehi, maaomanikke ja nende esindusi (jahindusnõukogusid) ulukiasurkondade kasutuse teemal regulaarselt nõustada, et ennetada võimalikke negatiivseid tagajärgi. JSi alusel antakse jahimaad suurulukitele jahipidamiseks moodustatud alade ehk jahipiirkondadena jahihendustele kasutada kümneks aastaks. Jahipiirkonna minimaalne suurus ühes ringpiiris on vähemalt 5000 ha. Õiguse jahipiirkonnas jahti pidada annab jahihendustele jahipiirkonna kasutusõiguse luba, millega sätestatakse kasutaja kohustused, sh jahindusstatistika pidamine, ulukite seireandmete kogumine ja esitamine.

Maaomanikul on aga JSis sätestatud ulatuses ja korras õigus oma maal korraldada väikeulukijahti, sõlmida kokkuleppeid jahindustegevuse korraldamiseks, seada jahipidamiseks tingimusi või keelata jahipidamine, algatada jahipiirkonna kasutaja väljavahetamine ja teha ettepanekuid jahindusnõukogule jahipiirkonna piiride muutmiseks.

Riiklikul tasandil kujundavad jahinduspoliitikat, korraldavad jahindust ja peavad arvestust ulukiresursside üle keskkonnaministeeriumi metsaosakond, Keskkonnaameti metsaosakond ning Keskkonnaagentuuri (KAUR) eluslooduseosakond. Osa riiklikke ülesandeid, näiteks jahipidamise õigust tõendavate dokumentide väljastamine ja jahimeeste koolituse korraldamine, on alates 2009. aastast antud halduslepinguga täitmiseks Eesti Jahimeeste Seltsile.

Eesti jahinduse üks lahutamatu osa on ulukiasurkondade seisundi ja selle muutuste pidev jälgimine. Selle tarbeks koguvad jahipiirkondade kasutajad regulaarselt seireandmeid, mille koondamise ja analüüsi eest vastutab Keskkonnaagentuuri eluslooduseosakond. Lisaks jahipiirkondade kasutajate kogutavate andmete analüüsile kogub KAURi eluslooduseosakond ka JP kasutajatest sõltumatult seireinfot ja teeb mitmesuguseid ulukitega seonduvaid rakendusuringuid. Seireandmete analüüsi tulemuste põhjal koostab KAURi eluslooduseosakond igal aastal ulukite seire aruande, milles antakse ülevaade ulukiasurkonna seisundist, selles toimunud muutustest ning soovitusel eri ulukiliikide küttimismahtude ja -struktuuri määramiseks. Ulukiseire tulemustest lähtuvate järelduste ja soovitude eesmärk on tagada ulukiasurkondade kestliku kasutuse kaudu liigilise mitmekesisuse ja elujõuliste ulukiasurkondade säilimine pika aja jooksul. Ulukiseire hõlmab suuremal või vähemal määral kõiki jahilukiliike üle kogu Eesti.

Euroopa Liidu liikmesmaana on Eesti ühinenud loomastiku kasutamist, elupaikade kaitset, loomade ekspordi, kauplemist jms reguleerivate rahvusvaheliste lepetega. Suurkiskjate, haneliste ja teiste rahvusvaheliselt oluliste linnu- ja loomarühmade seisund, kaitse ja kasutamine on rahvusvahelise tähelepanu all ja avalikkuse huvi objekt. Enamasti ei kattu riigipiirid asurkondade levikupiiridega, mistõttu tuleb riigisiseste otsuste tegemisel arvestada asurkondade seisundiga laiemalt, et võimaldada liikide soodsa seisundi säilimist populatsiooni või osapopulatsiooni tasandil.

2021. aastal oli Eestis jahihenduste kasutusse antud 328 jahipiirkonda, mille kogupindala on 43 271 km² (andmed keskkonnaregistrist). Jahipiirkondade kasutajate andmetel kuulus nende liikmeskonda 2020. aastal 13 217 ja 2021. aastal 13 180.

8.1.1 Jahipiirkondade pindala ja jahimeeste arv aastail 2011–2021

8.1.1 Area of hunting districts and number of hunters in 2011–2021

Maakond County	Jahipiirkondade pindala (1000 ha) Area of hunting districts (1000 ha)											Jahimeeste arv Number of hunters										
	2011	2012	2013	2014	2015*	2016*	2017*	2018*	2019*	2020*	2021*	2011	2012	2013	2014	2015	2016	2017	2018	2019	2020	2021
Harju	336	343	356	361	386	386	386	386	386	386	386	1505	1466	1425	1433	1432	1520	1395	1451	1417	1417	1396
Hiiu	95	95	101	101	119	119	119	119	119	119	119	369	361	349	345	361	368	365	363	365	361	365
Ida-Viru	290	290	282	291	338	338	338	337	337	337	337	748	745	721	747	754	753	764	742	749	749	763
Jõgeva	225	225	225	229	248	248	248	248	248	248	248	813	824	797	818	820	802	796	788	778	798	791
Järva	237	237	223	249	257	257	257	257	257	257	257	644	645	646	626	628	644	640	653	589	632	615
Lääne	208	211	213	249	263	263	263	263	263	263	263	1008	967	811	809	861	871	849	854	807	791	781
Lääne-Viru	329	329	346	345	339	339	339	341	341	341	341	878	882	879	905	898	903	910	889	839	876	852
Põlva	201	201	212	211	225	225	225	225	225	225	225	565	671	565	551	555	575	591	600	590	587	580
Pärnu	458	458	476	476	498	498	498	498	498	498	498	1216	1239	1240	1239	1250	1249	1231	1232	1221	1223	1218
Rapla	293	293	297	299	309	309	309	309	309	309	309	1233	1209	1232	1216	1192	1270	1293	1140	1214	1246	1139
Saare	265	264	274	283	324	324	324	324	324	324	324	1151	1404	1329	1348	1357	1362	1374	1374	1372	1175	1362
Tartu	257	257	257	263	287	287	287	287	287	287	287	988	989	983	987	989	986	977	959	952	958	959
Valga	201	201	195	200	201	201	201	201	201	201	201	599	647	642	657	686	634	651	654	666	640	604
Viljandi	284	314	294	296	307	307	307	307	307	307	307	1083	1077	1062	1050	1051	1041	1040	1033	1025	1028	1027
Võru	211	211	220	222	227	227	227	227	227	227	227	740	730	734	714	749	742	737	733	730	736	728
Kokku / Total	3 888	3 927	3 971	4 077	4 327	4 327	4 327	4 327	4 327	4 327	4 327	13 540	13 856	13 415	13 345	13 583	13 720	13 613	13 465	13 314	13 217	13 180

* Jahipiirkondade pindalad Keskkonnaregistrist / Area of hunting districts from Environmental Register

Allikas: Keskkonnaagentuur / Source: Estonian Environment Agency

8.1.1 Järg

8.1.1 Continuation

Maakond County	Jahimaad jahimehe kohta Hunting area per hunter											Jahimehi 1000 ha jahimaa kohta Hunters per 1000 ha of hunting area										
	2011	2012	2013	2014	2015*	2016*	2017*	2018*	2019*	2020*	2021*	2011	2012	2013	2014	2015	2016	2017	2018	2019	2020	2021
	(ha)											(tk/1000 ha / number/1000 ha)										
Harju	223	234	250	252	269	254	276	266	272	272	276	4,5	4,3	4,0	4,0	3,7	3,9	3,6	3,8	3,7	3,7	3,6
Hiiu	257	262	290	294	330	323	326	328	326	330	326	3,9	3,8	3,4	3,4	3,0	3,1	3,1	3,1	3,1	3,0	3,1
Ida-Viru	387	389	391	389	448	449	443	454	450	450	441	2,6	2,6	2,6	2,6	2,2	2,2	2,3	2,2	2,2	2,2	2,3
Jõgeva	277	274	283	279	303	309	312	315	319	311	314	3,6	3,7	3,5	3,6	3,3	3,2	3,2	3,2	3,1	3,2	3,2
Järva	369	368	346	398	409	399	402	394	436	407	418	2,7	2,7	2,9	2,5	2,4	2,5	2,5	2,5	2,3	2,5	2,4
Lääne	206	218	262	308	305	302	310	308	326	332	337	4,8	4,6	3,8	3,2	3,3	3,3	3,2	3,2	3,1	3,0	3,0
Lääne-Viru	374	373	393	382	378	376	373	383	406	389	400	2,7	2,7	2,5	2,6	2,6	2,7	2,7	2,6	2,5	2,6	2,5
Põlva	356	300	375	383	406	392	381	375	382	384	388	2,8	3,3	2,7	2,6	2,5	2,6	2,6	2,7	2,6	2,6	2,6
Pärnu	376	369	384	384	398	399	404	404	408	407	409	2,7	2,7	2,6	2,6	2,5	2,5	2,5	2,5	2,5	2,5	2,4
Rapla	238	242	241	246	259	243	239	271	254	248	271	4,2	4,1	4,2	4,1	3,9	4,1	4,2	3,7	3,9	4,0	3,7
Saare	230	188	207	210	239	238	236	236	236	276	238	4,3	5,3	4,8	4,8	4,2	4,2	4,2	4,2	4,2	3,6	4,2
Tartu	260	260	261	267	290	291	294	299	302	300	299	3,8	3,9	3,8	3,8	3,4	3,4	3,4	3,3	3,3	3,3	3,3
Valga	336	311	303	305	293	317	308	307	301	314	332	3,0	3,2	3,3	3,3	3,4	3,2	3,2	3,3	3,3	3,2	3,0
Viljandi	262	291	277	282	292	295	295	297	299	298	299	3,8	3,4	3,6	3,5	3,4	3,4	3,4	3,4	3,3	3,4	3,3
Võru	285	289	300	311	303	306	308	310	311	309	312	3,5	3,5	3,3	3,2	3,3	3,3	3,2	3,2	3,2	3,2	3,2
Kokku / Total	287	283	296	306	319	315	318	321	325	327	328	3,5	3,5	3,4	3,3	3,1	3,2	3,1	3,1	3,1	3,1	3,0

* Jahipiirkondade pindalad Keskkonnaregistrist / Area of hunting districts from Environmental Register

Allikas: Keskkonnaagentuur / Source: Estonian Environment Agency

8.2 Jahiulukite arvukuse muutused ja küttimine

8.2 Changes in population size and harvest of game animals

Ulukiasurkondade suuruse hindamine

Estimation of abundance of game animals

Eesti jahiolukite loetelusse kuulub 20 imetaja- ja 32 linnuliiki. Uue liigina jahiolukite hulka lisati 2015. aastal šaakal ja 2016. aastal arvati lindudest jahiolukite seast välja hallhaigur, hahk, aul ja ronk. Ronkade ning karja- ja hallhaigrute kalakasvatusele tekitatud kahjude tõttu on nii ronkasid kui ka hallhaigruid Keskkonnaameti antud erilubade alusel mingil määral siiski siiani kütitud.

Aastakümneid lähtuti eri ulukiliikide arvukuses toimuvate muutuste hindamisel peamiselt vaid küttimisandmetest ja jahipiirkonna kasutajate antud arvukuse hinnangutest. Jahipiirkonna kasutajate antud hinnangud väljendasid populatsiooni jahihooajajärgset ja sigimisperioodielset suurust. Jahipiirkondade tasemel antud arvukushinnangute liitmisel saadi maakondlikul ja riigi tasemel eri liikide arvukust iseloomustavad numbrid, mida on nimetatud ka ametlikuks loenduseks. See on aga eksitav, sest loenduste tarvis puudub ühtne meetodika ning paljuski on olemas tulemus hindaja teadmistest, kogemustest ja vaatluste mahust, mistõttu võib jahimeeste esitatud arvukusehinnang tegelikult arvukusest suures ulatuses erineda ning lisaks on hinnangute täpsus ja viga ajas muutuvad. Jahimeeste antavaid numbrilisi hinnanguid eri suurulukite arvukusele kogutakse jahipiirkondade kasutajatelt siiani, kuid vastavat teavet kasutatakse vaid kui indeksit, mis annab infot arvukuse muutuse suuna ja teatud määral ka suhtelise muutuse kohta.

Alates 2006. aastast on üle Eesti jahipiirkondi kasutavad jahimehed kohustuslikus korras korraldanud talviseid ulukite jäljeradade loendusi püsivarsruutidel ehk nn ruutloendust. Tegemist on kompleksseire meetodiga, mille vahendusel kogutakse korraga teavet paljude ulukiliikide suhtelise asustustiheduse ja esinemise kohta. Suhtelist asustustihedust iseloomustav parameeter on jäljeindeks, mille ühik on konkreetse ulukiliigi jäljeradade arv ühe kilomeetri loendusmarsruudi kohta ööpäevas. Ruutloenduse püsivarsruudid on pikkusega 4 × 3 km ja selliseid 12 kilomeetri pikkuseid loendusmarsruute on praeguseks kasutusel 393 ehk kokku üle 4700 km loendusmarsruudi.

Ruutloenduste käigus kogutud andmeid koondab ja analüüsib Keskkonnaagentuuri eluslooduseosakond, kus hoitakse ka loendustel täidetud andmevorme. Jäljeloenduste loendusruutude tasemel tulemustele iseloomuliku suure ja paljuski juhuslikku laadi varieeruvuse tõttu saab rahuldava usaldusväärsusega järeldusi teha siiski vaid suuremal alal toimunud asustustiheduse muutuste kohta. Selle loendusviisi üheks olulisemaks puuduseks on osutunud aastati ja piirkonniti vägagi suuresti varieeruvad ilmastikuolud, mis raskendavad eri aegadel ja tingimustes saadud tulemuste võrdlemist. Ebapiisavate lumeolude tõttu õnnestus ruutloendus 2013/2014., 2014/2015. ja 2019/2020. talvel vaid väiksel osal loendusruutudest, mistõttu ei pruugi nende aastate loendustulemused kajastada muutusi eri ulukiliikide suhtelises asustustiheduses adekvaatselt. Kuna koos globaalse kliimasoojenemisega sagenevad meie aladel soojad ja lumevaesed talved, muutub lumejälgede tuvastamisel ja loendusel baseeruvate seiremetoodikate kasutamine lähematel aastakümnetel aina problemaatilisemaks.

Hirvlaste arvukusdünaamikas toimuvast parema ülevaate saamiseks on alates 2015. aastast üle riigi süstemaatiliselt paikneval 47 seirealal korraldatud jahipiirkonnakasutajatest sõltumatu hirvlaste talviste pabulahunnikute loendus. Kõikidel seirealadel on valdavalt metsaaladel välja valitud 32 km loendusmarsruute (kaheksa ruudukujulist 4 km pikkust transekti), kus igal kevadel peale lumikatte sulamist ja enne alustaimestiku vohama hakkamist loendatakse 2 m laiusel alal kõik hirvlaste viimasel talvel tekitatud pabulahunnikud. Lisaks hirvlastele kogutakse pabulaloendustel analoogset infot ka metssea, jäneste ja kanaliste ekskrementide kohta. Paljude teiste meetoditega võrreldes on pabulaloenduse meetodika väga kõrge kuluefektiivsusega ja võimaldab näiteks põdra puhul üsna kõrge täpsusastmega määrata liigi asustustiheduse (isendites) seirealal. Siiski tuleb siinkohal märkida, et ka pabulaloenduste puhul oli 2020. aasta kevadel tehtud loenduste tulemuste tõlgendamise üpris probleemne, sest talv läbi plusspoolel püsinud temperatuuride ja vihmasadude tõttu oli osa talve esimeses pooles hirvlaste tekitatud pabulahunnikuid loenduste ajaks juba lagunenu, mistõttu 2020. aasta loenduste pabulaindeksid võrreldes eelnevate aastate omaga indeksi languse korral ülehindavad, indeksi tõusu korral aga alahindavad tegelikke asustustiheduse muutuseid.

Suurkiskjate arvukuse hindamise meetodika põhineb aastaringisel isendite ja jälgede vaatluste kaardistamisel ning kogutud andmete analüüsil. Suure osa algandmetest koguvad jahimehed, kelle kogutud andmetele lisaks kasutatakse ka Keskkonnaagentuuri jahimeestest sõltumata kogutud suurkiskjate seire- ja rakendusuringute infot. Kogutud info põhjal eristatakse igal aastal erinevad sama-aastaste poegade emasloomad ja hinnatakse asurkondade üldarvukust. Kuni 2002. aastani kasutati suurkiskjate arvukuse hindamiseks vaid jahimeeste antud arvukuse hinnanguid. Kuna suurkiskjate puhul on tegemist väga suuri territooriume kasutavate liikidega, vaadeldakse ja loendatakse tihti samu isendeid mitmes jahipiirkonnas ning selliste loendustulemuste liitmisel on tulemuseks suurkiskjate arvukuse oluline ja sageli mitmekordne ülehindamine.

Erinevalt paljudest teistest ulukiliikidest on küllaltki usaldusväärseks peetud jahimeeste hinnanguid kopra arvukusele, sest kopra levik piirdub veekogude ja kaldavöönditega, nende pesakonnad on territoriaalsed ning nad asustavad sama ala mitu aastat. Tegevusjälgede järgi on võimalik pesakondi üksteisest eristada ja piirkonnas olevad pesakonnad piisava usaldusväärusega kokku lugeda. Alates 2012. aastast korraldatakse üle-eestilisi koprapesakondade loendusi iga kolme aasta tagant ja alates 2015. aastast numbrilisi hinnanguid kopra arvukusele jahipiirkonnakasutajatelt igal aastal enam ei küsita.

Peamiste näitajatena väikeulukite arvukuse muutuste kirjeldamisel kasutatakse ulukite talviste jäljeradade loenduse ehk ruutloenduse tulemusena leitavaid jäljeindekseid ja kütitud isendite arvu. Peale nende kahe näitaja annavad jahimehed jahipiirkondade kaupa igal aastal hinnangu ka väikeulukite arvukuse muutuste suuna kohta (kas arvukus on võrreldes eelneva aastaga suurenenud, vähenenud või samaks jäänud).

Muutused liikide arvukuses ja küttimises

Changes in abundance and hunting

Metsa- ja liikluskahjude vähendamise eesmärgil langetati põdra arvukust asurkonna aastast juurdekasvu ületava kütimisega aastatel 2015–2019 samm-sammult ligi kolmandiku. Kui 2015. aastal küündis põdra jahihooaja järgne arvukus vähemalt 15–16 000 isendi tasemele, siis 2022. aasta alguses elutses Eesti metsades ligi 11 700 põtra. Jahipiirkonna kasutajate koondhinnang põdra arvukusele on sel perioodil olnud 25–35% madalam. Näiteks 2015. aastal andis jahipiirkonna kasutajate koondhinnang arvukuseks 12 060 ja 2022. aastal 8600 põtra. 2020. aasta jahihooajal kütiti Eestis 4808 ja 2021. aasta jahihooajal 5031 põtra.

Põdrale toitumiseks atraktiivsetes u 5- kuni 15-aastastes männinoorendikes tehtud põdrakahjude seire andmetel esines värskeid põtrade tekitatud vigastusi 2021. aasta kevadel 6,95% ja 2022. aasta kevadel 7% läbi vaadatud mändidest. Seega kõikide seiratud männinoorendike kokkuvõttes esines põtrade tekitatud värskeid toitumisjärgi 2021. ja 2022. aastal ligilähedaselt sama palju. Maakondade kaupa oli värskete põdra tekitatud vigastustega mände 2021. aastal kõige rohkem Saare-, Viljandi ja Pärnumaa proovitükkidel, 2022. aastal Saare-, Rapla-, Lääne- ja Pärnumaa proovitükkidel. Seiratud keskealiste kuusikute kokkuvõttes esines värskeid põtrade tekitatud koorevigastusi 2021. aastal 0,35% ja 2022. aastal 0,59% üle vaadatud kuuskedest. Seega tekitasid põdrad 2021. aastal kahjustusi kolmele/neljale ja 2022. aastal kuuele kuusele tuhandest.

Kuigi põdra asustihedus ja kahjustuste riskid on omavahel tihedalt seotud, siis okaspuude kahjustusi tekitavad põdrad enamasti talve teises pooles, mil nende toidulaud on muutunud kasinaks ja talvised energiavarud on ammendumas. Kahjustusi kipub palju tekkima just aastatel, mil paks lumikate ja madalad temperatuurid kestavad pikalt kevadeni välja. Talveolude seotust põdra tekitatud kahjudega ilmestavad hästi just männinoorendike kahjustuste andmed. Näiteks 2020. aasta kevadel – pärast praktiliselt lumikatteta möödunud erakordselt sooja talve – esines värskeid põtrade tekitatud toitumisjärgi ligi 2,5 korda vähem kui 2021. ja 2022. aastal. Samas suuri põdra arvukuse muutusi viimasel kolmel aastal toimunud ei ole.

Metssea arvukuses on 2014. aastal Eestisse jõudnud sigade Aafrika katku (SAK) tõttu toimunud väga suured muutused. Kui 2014. ja 2015. aastal oli metssea asurkonna talvine suurus kindlasti üle 30 000 isendi, siis 2018. aasta alguseks langes arvukus viis/kuus korda. Koos katku laialdasema leviku taandumisega pöördus arvukus taas kiirele tõusule ning 2021. aasta alguseks küündis jahihooajajärgne asurkonna suurus juba 12 000–13 000 isendi tasemele. Koos arvukuse kasvuga on metssigu viimastel aastatel taas ka oluliselt intensiivsemalt kütitud. Möödunud ehk 2021. jahihooajal kütiti Eestis kokku 11 401 metssiga, mille tulemusena jäi asurkonna suurus aastatagusega võrreldes sarnasele tasemel. Paraku ei ole SAK Eesti loodusest veel kadunud ning nii 2021. kui ka 2022. aasta on seda haigust tuvastatud mitmes piirkonnas kütitud või surnuna leitud metssigadel. Seega oht uute taudikollete tekkimiseks ning haiguse metssigadelt kodusigadele ülekandumiseks püsib ja metssigade asustiheduse kasvu korral ka suureneb.

Metskitse arvukus langes järsult 2010. ja 2011. aasta lumerohkete talvede järel. Sellega langes viimase 30 aasta madalaimale tasemele ka kütitud metskitsede arv. Madalseisule järgnenud metskitse asurkonna jaoks soodsate talvede (soojad ja lumevaesed) ning madala kisklussurve (kütimine + kiskjad) toel pöördus metskitse arvukus kiirele tõusule. Kui 2011. aastal kütiti metskitse Eestis vaid 1211, siis 2019. aasta jahihooajal kokku rekordiliselt 31 032 isendit. Möödunud ehk 2021. jahihooajal kütiti 24 752 metskitse. Tuginedes seireandmetele ja praegustele teadmistele metskitse asurkonna

juurdekasvu võimest ja suremusmääradest, võib metskitse asurkonna 2021/2022. aasta talvist arvukust hinnata u 125 000–135 000 isendile. Võrreldes eelneva aastaga, mil asurkonna talviseks suuruseks hinnati 130 000–145 000 isendit, on metskitse arvukus veidi langenud. Maakondade kaupa on arvukuse muutusi iseloomustavad näitajad kõige enam langenud Lääne-Viru, Ida-Viru ja Jõgeva maakonna seireandmetes.

Jahipiirkondade kasutajate hinnangul oli punahirve arvukus Eestis 2021. aasta jahihooaja lõppedes ligi 4250 isendit. Arvestades eri näitajates toimunud muutustega, viimastel aastatel kütitud hirvede arvu ja asurkonna juurdekasvuga, on asurkonna reaalne suurus sellest numbrist vähemalt kaks ja pool korda kõrgem ehk ligi 10 500–11 000 isendit. Enamik (2/3) Eesti punahirvedest elutseb Saaremaal. 2021. aasta jahihooajal kütiti Eestis kokku 3195 punahirve, mis on eelnenud 2020. aastaga võrreldes 613 isendit enam. Küttimisnumbrid suurenesid eeskätt Saare- ja Hiiumaa küttimise arvelt.

Karu arvukus ja levik on üldist tõusutrendi väljendanud juba 15 aastat ning asurkonna seisundit võib pidada väga heaks. 2021. aastal registreeriti Eestis kokku 91 ja aasta varem 89 sama-aastaste poegadega karu pesakonda. Kuna pruunkarudel sünnitavad samad emasloomad pesakonna üldjuhul iga kahe aasta tagant, siis pesakondade arvu muutuste hindamisel vaadeldakse karu puhul kahe järjestikuse aasta pesakondade arvu keskmist. 2017. aastal registreeriti Eestis 84 ja 2019. aastal 94 sama-aastaste poegadega karu pesakonda. Seega on viimase nelja aasta jooksul karu pesakondade arv püsinud üsnagi sarnasel tasemel. Karu üldarvukus Eestis oli 2021. aasta suvel tõenäoliselt vahemikus 900–950 isendit. Karu tekitatud kahjustuste hulk mesindusele oli 2021. aastal senise seireperioodi suurim. Kokku registreeris Keskkonnaamet 2021. aastal 790 karude rüüstatud mesitaru, 2020. aastal 511 ja 2019. aastal 429. Viimase aastakümne kõrgeimad kahjumäärad registreeriti Harju-, Järva-, Põlva-, Pärnu-, Valga-, Viljandi- ja Võrumaal. Karud häirisid mesilasi igas Mandri-Eesti maakonnas. Kevadiste mesilakahjustuste hulk oleneb suuresti kevade ilmastikust, mis määrab karude loodusliku toidubaasi. Seetõttu ei saa kevadisi rünnakuid mesilatele seostada alati probleemsete karudega ning küttimise suunamisel tuleks arvesse võtta just hilisemaid, taimekasvu-perioodil tekkinud kahjustusi. Kahjude ohjamiseks ja ennetamiseks on viimastel aastatel oluliselt suurendatud ka karu küttimiskvoote. 2021. aastal kütiti kokku 85 karu. Lisaks sellele kanti maha veel kahe haavatud, kuid 24 tunni jooksul leidmata karu jahiluba, mistõttu täitus lubatud küttimiskvoot 87 täielikult. 2020. aastal kütiti Eestis kokku 92 ja 2019. aastal 67 karu.

Kogutud vaatlusandmete ja küttimisinfo põhjal oli 2021. aastal Eestis kokku 26 hundi pesakonda (hundikarja, kus sündisid kutsikad). Neist nelja karja territoorium jäi osaliselt ka Läti Vabariigi aladele. Saartel – sarnaselt kahe eelneva aastaga – hunte 2021. aastal juurde ei sündinud. Hundi üldarvukus oli 2021. sügisel tõenäoliselt veidi alla 250 isendi.

Kui 2020. aastal oli huntide tekitatud kahjustuste arv viimase kümnendi kõrgeimal tasemel, siis 2021. aastal kahanes see kümnendi madalaimale tasemele. 2021. aastal registreeris Keskkonnaamet 110 murdmisjuhtu, mille käigus murdsid hundid 481 lammast ja 22 veist. Võrdluseks registreeriti 2020. aastal 242 murdmisjuhtu, mille käigus murdsid hundid 1326 lammast ja 44 veist. Kõige rohkem kahjustusi oli nii 2020. kui ka 2021. aastal Raplamaal ja suures osas ühtedes ja samades lambafarmides. Hunte kütiti 2021. aasta jahihooajal kokku 60, maksimaalselt lubatav küttimiskvoot oli 67 isendit. Aasta varem, mil hundi arvukus ja huntide tekitatud kahju karjakasvatusele oli kümnendi kõrgeimal tasemel, kütiti Eestis kokku 129 hunti.

Seire andmetel oli 2021. aasta sügisel Eestis 74 ilvese pesakonda, aasta varem registreeriti neid vaid 63. Ilvese populatsiooni üldarvukust võib 2021. aasta sügisese seisuga hinnata 450–550 isendile. Kuigi ilvese arvukus näitab selgelt suurenemise märke, jääb see jätkuvalt allapoole suurkiskjate kaitse- ja ohjamiskavas eesmärgiks seatud miinimumtasemest ning asurkonna üldseisundit ei saa

veel kaugelki heaks pidada. Asurkonna ebasoodsa seisundi tõttu ei ole ilveseid viimasel kuuel aastal Eestis kütitud. Kuna ilvese arvukus on allpool suurkiskjate tegevuskavas toodud soodsa seisundi lävendit (80 pesakonda) ja veel üsna kaugel kavas toodud lävendist jahipidamise võimalikuks taas alustamiseks (100 pesakonda), siis ka 2022. jahihooajaks kvooti ilveste küttimiseks välja ei antud.

Šaakali territoriaalseid paare või gruppe oli 2021. aastal vaatluste ja küttimisandmete põhjal hinnatuna 25 ehk sama palju kui 2020. aastal. Üldarvukus 2021. aasta sügisel jäi tõenäoliselt eelneva aastaga sarnasesse – 100–200 isendi – vahemikku. Mõneti üllatavaks šaakali pesakonna uueks leiukohaks kujunes möödunud aastal Tallinna linn (Eesti Vabaõhumuuseumi territoorium). 2021. aasta jahihooajal kütiti 69 šaakalit, neist enamik taas Lääne- ja Pärnumaal. Lisaks neile küti 3 šaakalikutsikat Tallinnas, kuid kuna tegemist pole jahimaaga, siis need isendid küttimisstatistikas ei kajastu.

Kopra pesakondade arv on perioodil 2018–2021 püsinud Eestis üldjoontes samal tasemel, kopra pesakondade suurus ja ka üldarvukus aga pigem langenud. 2021. aasta jahihooajal kütiti 5991 kobrast, mida on üle 400 isendit enam kui 2020. aasta jahihooajal. Samas 2014.–2019. aasta jahihooaegadega võrreldes on viimase kahe aasta küttimistulemused tagasihoidlikumad. Kopra asurkonna seisundit võib aga jätkuvalt pidada soodsaks ja küttimist võib jätkata eelmiste aastatega samade põhimõtete järgi. Eeskätt tuleks kopraid küttida ja varakult välja püüda toimivatest maaparandussüsteemidest ning neist looduslikest vooluveekogudest, kus nad paisude kujul kaladele (jöeforell) kudemisrändetakistusi loovad. Suurematest voolu- ja seisuveekogudest ning samuti inimese aktiivsest majanduslikust tegevusest puutumata lodualadelt, kus nad oma tegevusega elurikkust toetavad, võiks jätta nad küttimata.

Rebase arvukuses suuri muutuseid toimunud ei ole. Jahimeeste hinnangul oli arvukus 2021. aasta jahihooaja lõppedes jäänud valdavalt samale tasemel nagu aasta eest, ruutloenduse jäljeindeks aga aastatagusega võrreldes veidi langes. 2021. aasta jahihooajal kütiti Eestis kokku 4748 rebast, mis on vaid pisut kõrgem 2020. aasta küttimistulemusest.

Kährikkoera arvukus 2021. aastal suurenes ning seda väljendavad nii jahimeeste hinnangud, ruutloendus kui ka küttimismaht. 2021. aastal kütiti 6547 kährikkoera, mis on ligi 1000 isendit enam kui eelneval kahel jahihooajal. Samas – võrreldes möödunud kümnendi algusaastatega oli 2021. aasta küttimine siiski ligi kaks korda tagasihoidlikum.

Halljänese arvukus on jätkuvalt tõusutrendis ning seda väljendavad nii jahimeeste hinnangud kui ka ruutloenduse tulemused. Kütitud halljäneste arv aga langes. Kokku kütiti 2021. aasta jahihooajal 852 halljänest, mis on viimase kuue aasta madalaim tulemus.

Valgejänese arvukuses väga olulisi muutusi ilmselt toimunud ei ole. Valgejänese jäljeindeks suurenes võrreldes 2021. aastaga veidi, jahimeeste hinnangul jäi arvukus püsima samale tasemele, kütitud isendite arv aga oli viimase kuue aasta madalaim. Kokku kütiti 2021. aasta jahihooajal vaid 85 valgejänest.

Mägra arvukus on läbi kogu viimase aastakümne olnud tõusutrendis ja seda väljendavad nii jahimeeste hinnangud kui ka küttimisandmed. Samal ajal mägra arvukuse pideva suurenemisega Mandri-Eestis viitavad Saaremaa püsivas langustrendis olevad küttimisnumbrid pigem mägra arvukuse vähenemisele saarel. Mägra asurkonna üldseisund on hea ja senine küttimine on olnud tagasihoidlik. Sarnasel tasemel küttimist võib mägra puhul kindlasti ka jätkata ja jahimeeste huvi korral võib seda ka mõistlikul määral suurendada.

Metsnugise arvukuses ei ole olulisi muutusi toimunud. Pigem väljendavad kõik seirenäitajad stabiilsust. Metsnugise küttimisnumbrid on kaks korda väiksemad kui eelmise kümnendi parematel aastatel, kuid see ei näi olenevat niivõrd nugise arvukusest kui võrd karusnahaküttide aktiivsusest..

8.2.1.1 Kütmine maakonniti kokku ja 1000 ha jahimaa kohta aastal 2021

8.2.1.1 Total harvest of game animals (game census data) and harvest of game animals per 1000 ha of hunting area by counties in 2021

Maakond County	Pöder Moose		Punahirv Red deer		Metskits Roe deer		Metssiga Wild boar		Karu Brown bear		Hunt Wolf		Ilves Lynx		Kobras Beaver	
	K*	1000 ha**	K*	1000 ha**	K*	1000 ha**	K*	1000 ha**	K*	1000 ha**	K*	1000 ha**	K*	1000 ha**	K*	1000 ha**
Harju	484	1,3	0	0,00	2024	5,2	599	1,6	8	0,02	5	0,01	0	...	418	1,08
Hiiu	112	0,9	535	4,50	496	4,2	1 846	15,5	0	...	0	...	0	...	20	0,17
Ida-Viru	367	1,1	4	0,01	852	2,5	421	1,3	11	0,03	5	0,01	0	...	465	1,38
Jõgeva	236	1,0	20	0,08	1882	7,6	447	1,8	9	0,04	5	0,02	0	...	429	1,73
Järva	277	1,1	6	0,02	1229	4,8	554	2,2	11	0,04	9	0,04	0	...	193	0,75
Lääne	350	1,3	0	...	1165	4,4	475	1,8	1	...	6	0,02	0	...	144	0,55
Lääne-Viru	363	1,1	62	0,18	1948	5,7	393	1,2	13	0,04	1	0,00	0	...	314	0,92
Põlva	210	0,9	15	0,07	1292	5,7	616	2,7	3	0,01	5	0,02	0	...	291	1,29
Pärnu	627	1,3	81	0,16	2602	5,2	958	1,9	6	0,01	5	0,01	0	...	660	1,33
Rapla	408	1,3	4	0,01	1760	5,7	545	1,8	6	0,02	6	0,02	0	...	207	0,67
Saare	301	0,9	2155	6,65	2256	7,0	1 598	4,9	0	...	0	...	0	...	45	0,14
Tartu	249	0,9	1	0,00	1705	5,9	603	2,1	6	0,02	6	0,02	0	...	483	1,68
Valga	289	1,4	99	0,49	1551	7,7	636	3,2	3	0,01	0	0,00	0	...	889	4,43
Viljandi	505	1,6	137	0,45	2763	9,0	1 012	3,3	7	0,02	0	0,00	0	...	529	1,73
Võru	253	1,1	76	0,33	1227	5,4	698	3,1	1	...	7	0,03	0	...	904	3,98
Kokku / Total	5 031	1,2	3 195	0,74	24 752	5,7	11 401	2,6	85	0,02	60	0,01	0	...	5 991	1,38

* kütmine kokku / total harvest

** kütitud 1000 ha jahimaa kohta / harvest of game animals per 1000 ha of hunting area

Allikas: Keskkonnaagentuur / Source: Estonian Environment Agency

Joonis 8.2.2.1 Põdra küttimine 2021. aastal jahipiirkonniti (isendit 1000 ha jahimaa kohta)

Figure 8.2.2.1 Hunting of Moose in hunting districts in 2021 (number of hunted individuals per 1000 ha)

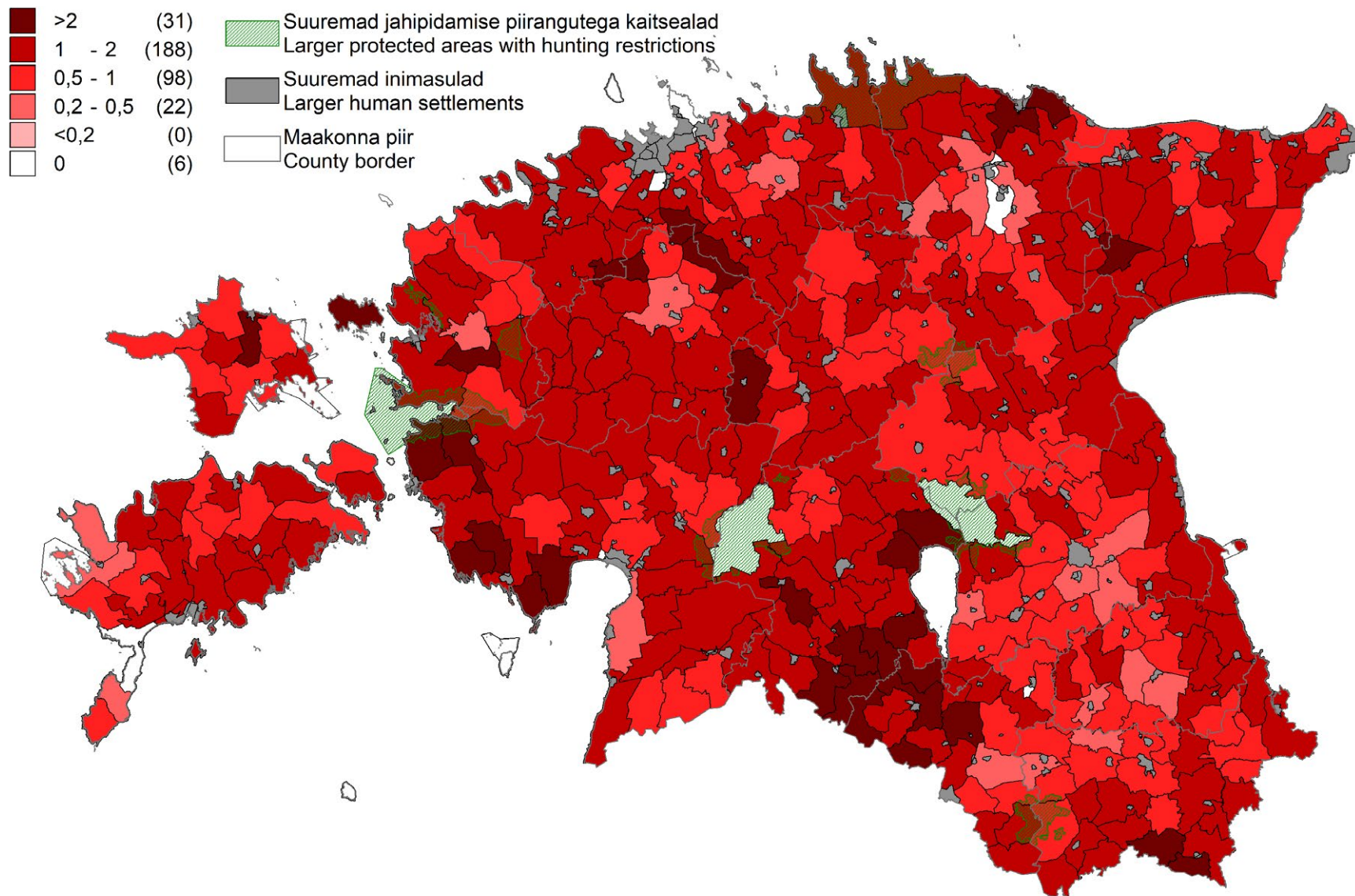

Joonis 8.2.2.2 Metskitse kütimine 2021. aastal jahipiirkonniti (isendit 1000 ha jahimaa kohta)

Figure 8.2.2.2 Hunting of Roe deer in hunting districts in 2021 (number of hunted individuals per 1000 ha)

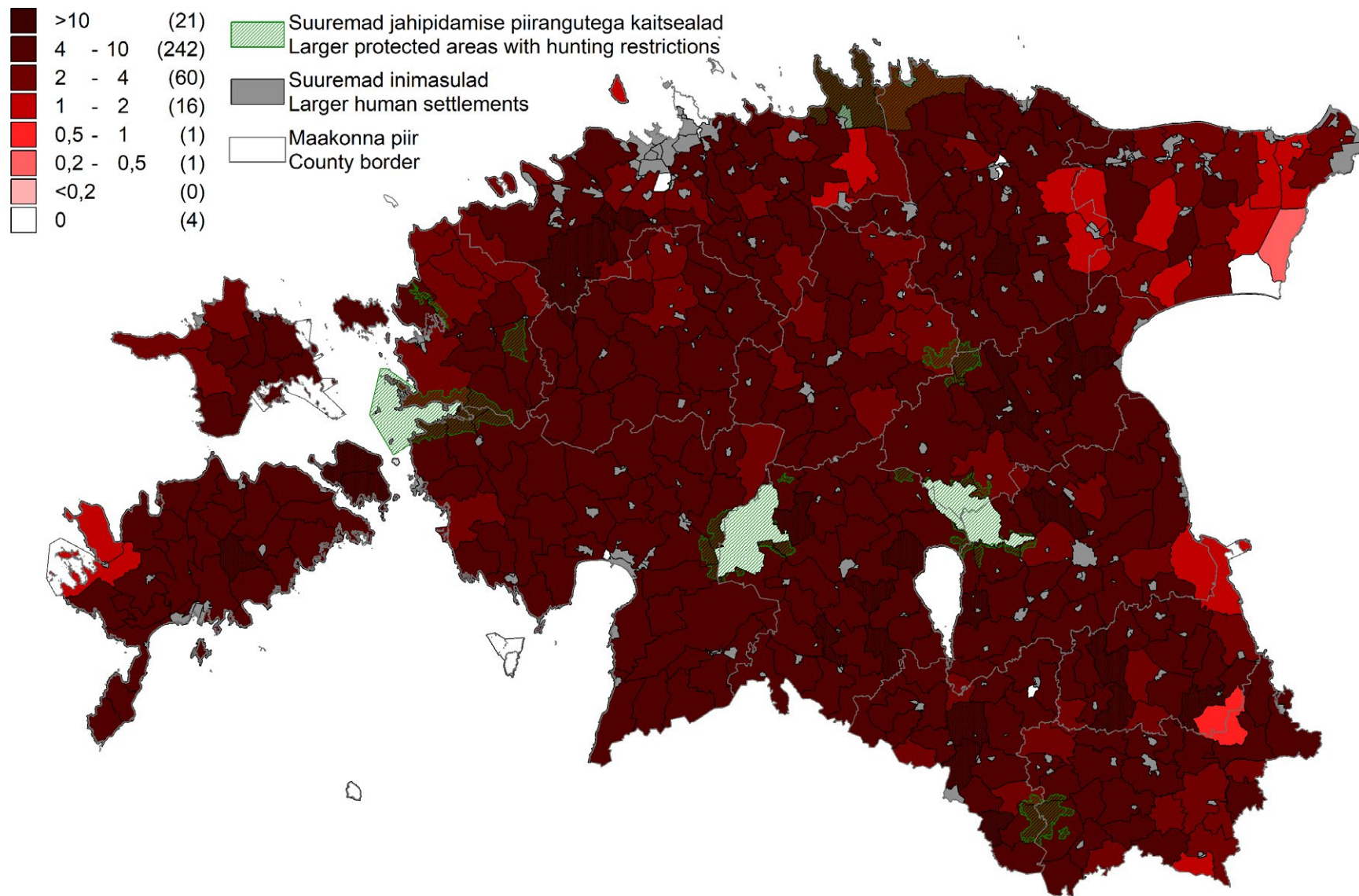

Joonis 8.2.2.3 Punahirve küttimine 2021. aastal jahipiirkonniti (isendit 1000 ha jahimaa kohta)

Figure 8.2.2.3 Hunting of Red deer in hunting districts in 2021 (number of hunted individuals per 1000 ha)

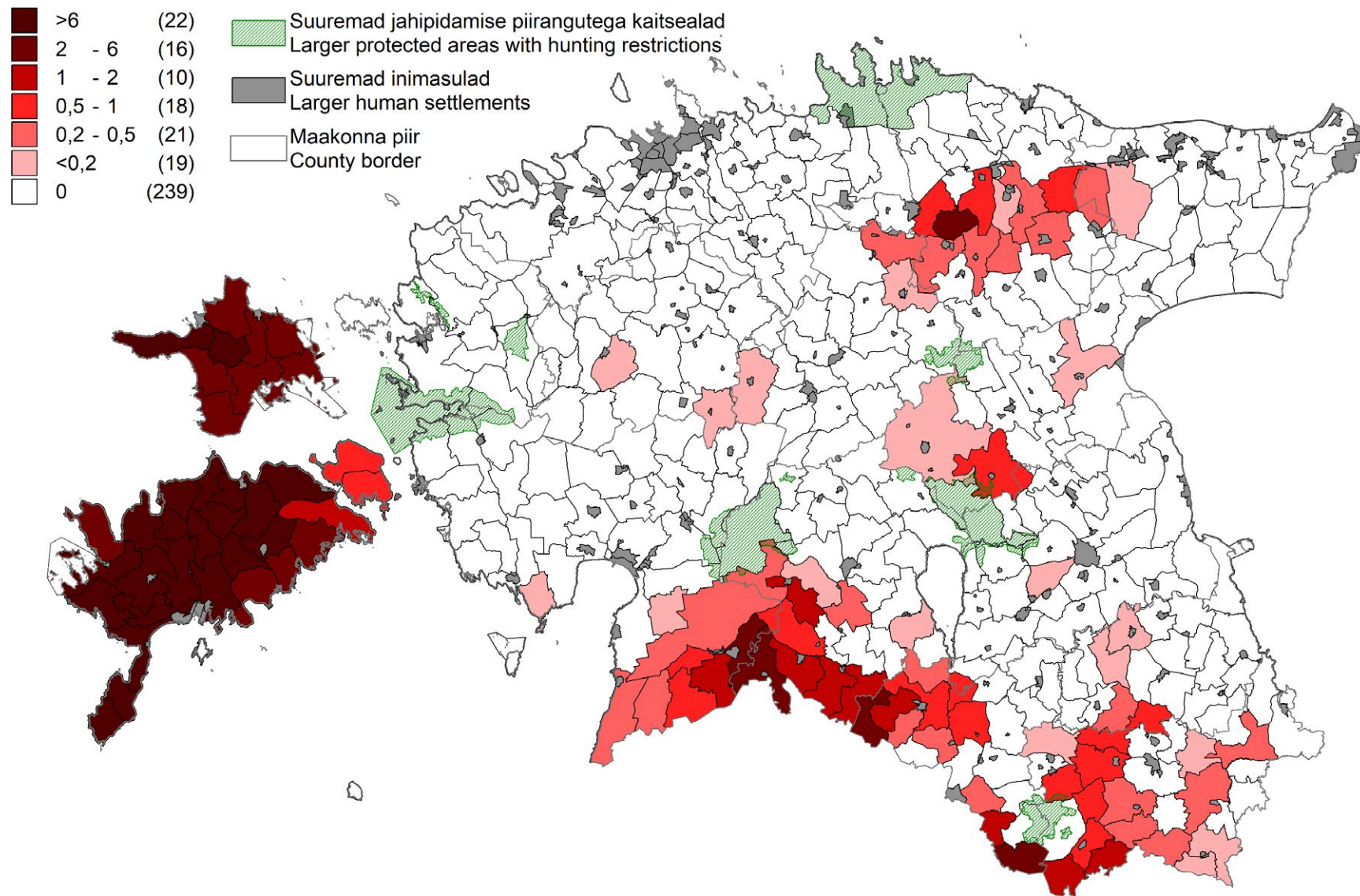

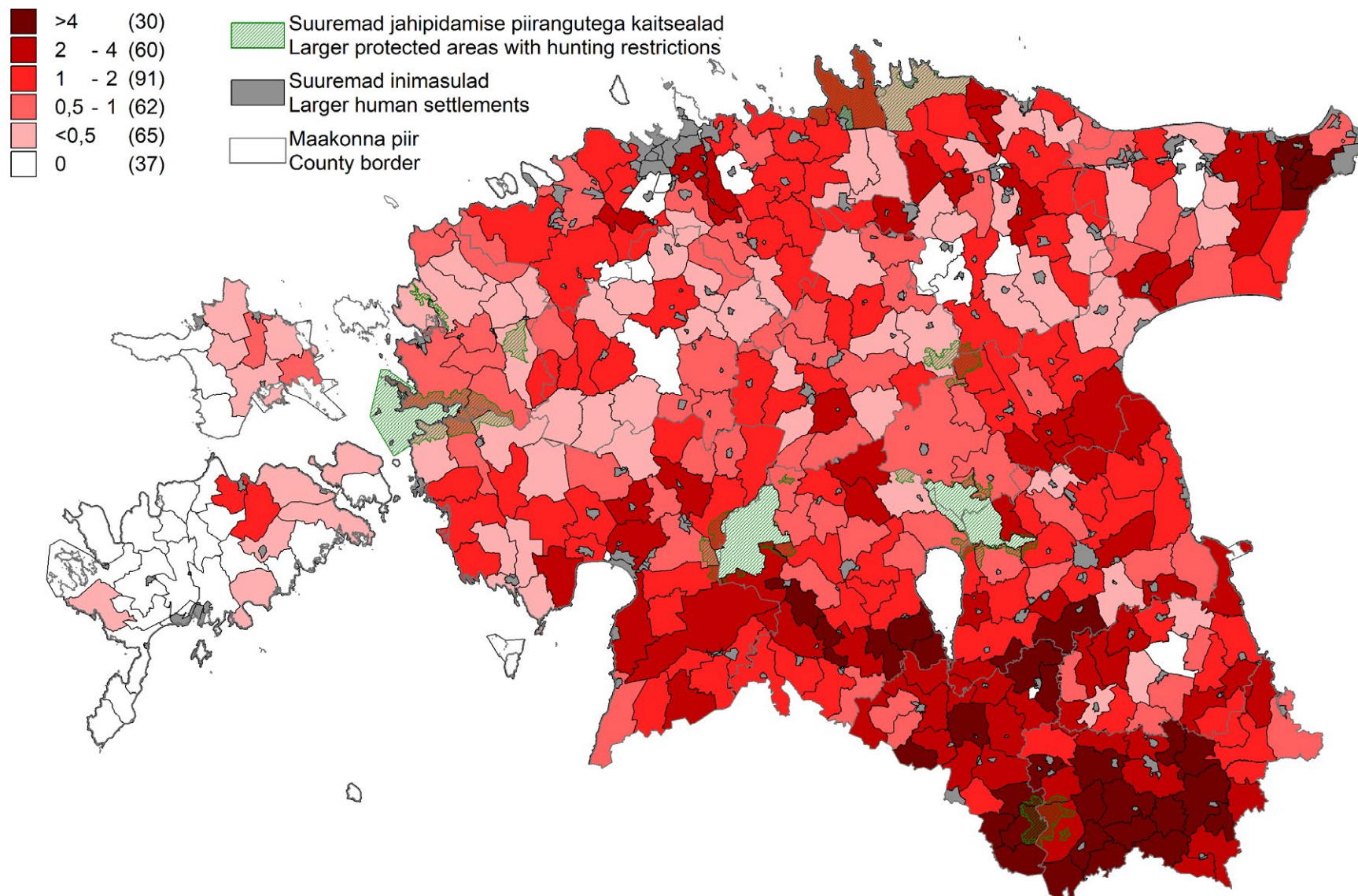
Joonis 8.2.2.4 Kopra küttimine 2021. aastal jahipiirkonniti (isendit 1000 ha jahimaa kohta)**Figure 8.2.2.4** Hunting of Beaver in hunting districts in 2021 (number of hunted individuals per 1000 ha)

Joonis 8.2.2.5 Metssea küttimine 2021. aastal jahipiirkonniti (isendit 1000 ha jahimaa kohta)

Figure 8.2.2.5 Hunting of Wild boar in hunting districts in 2021 (number of hunted individuals per 1000 ha)

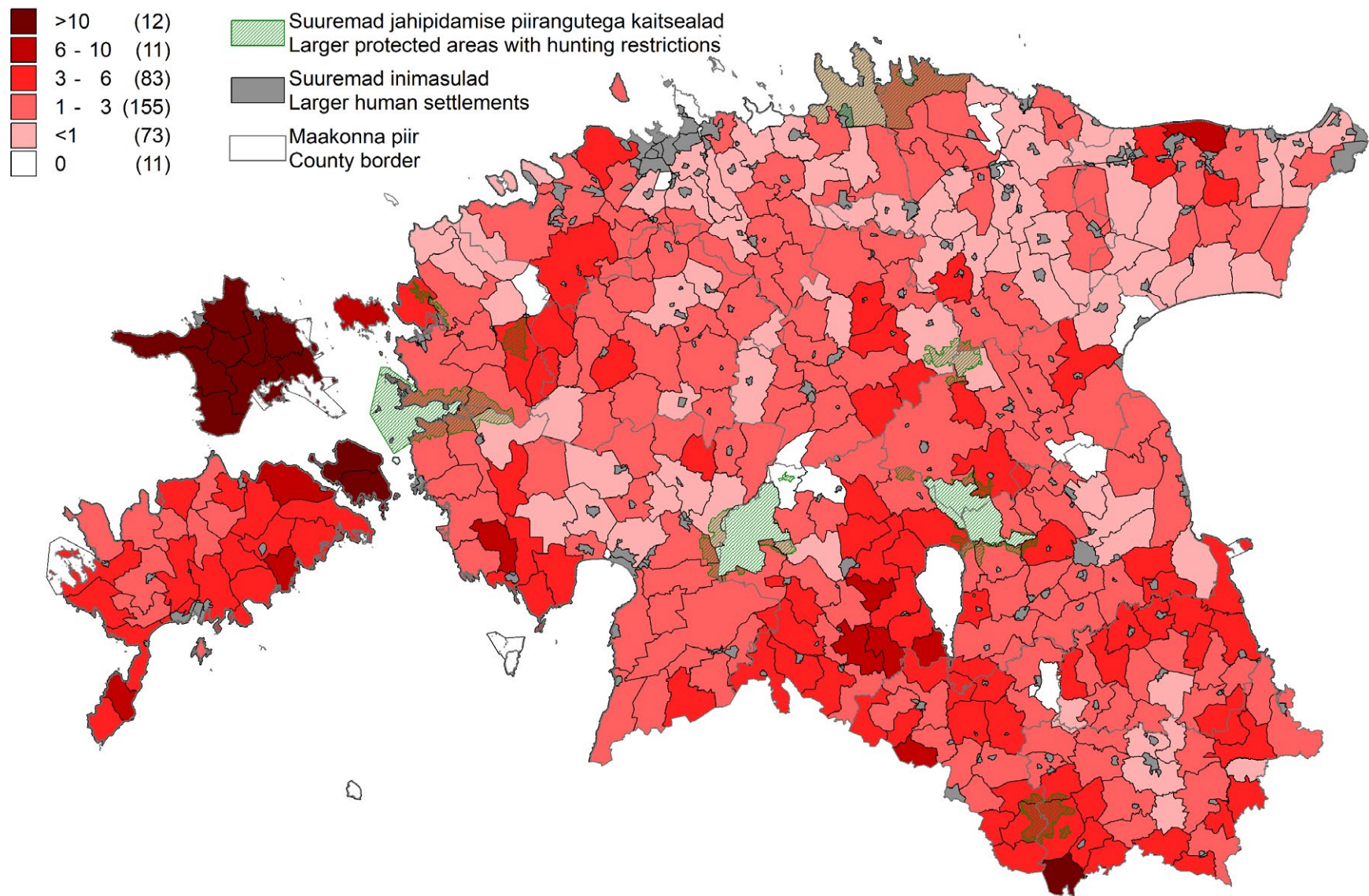

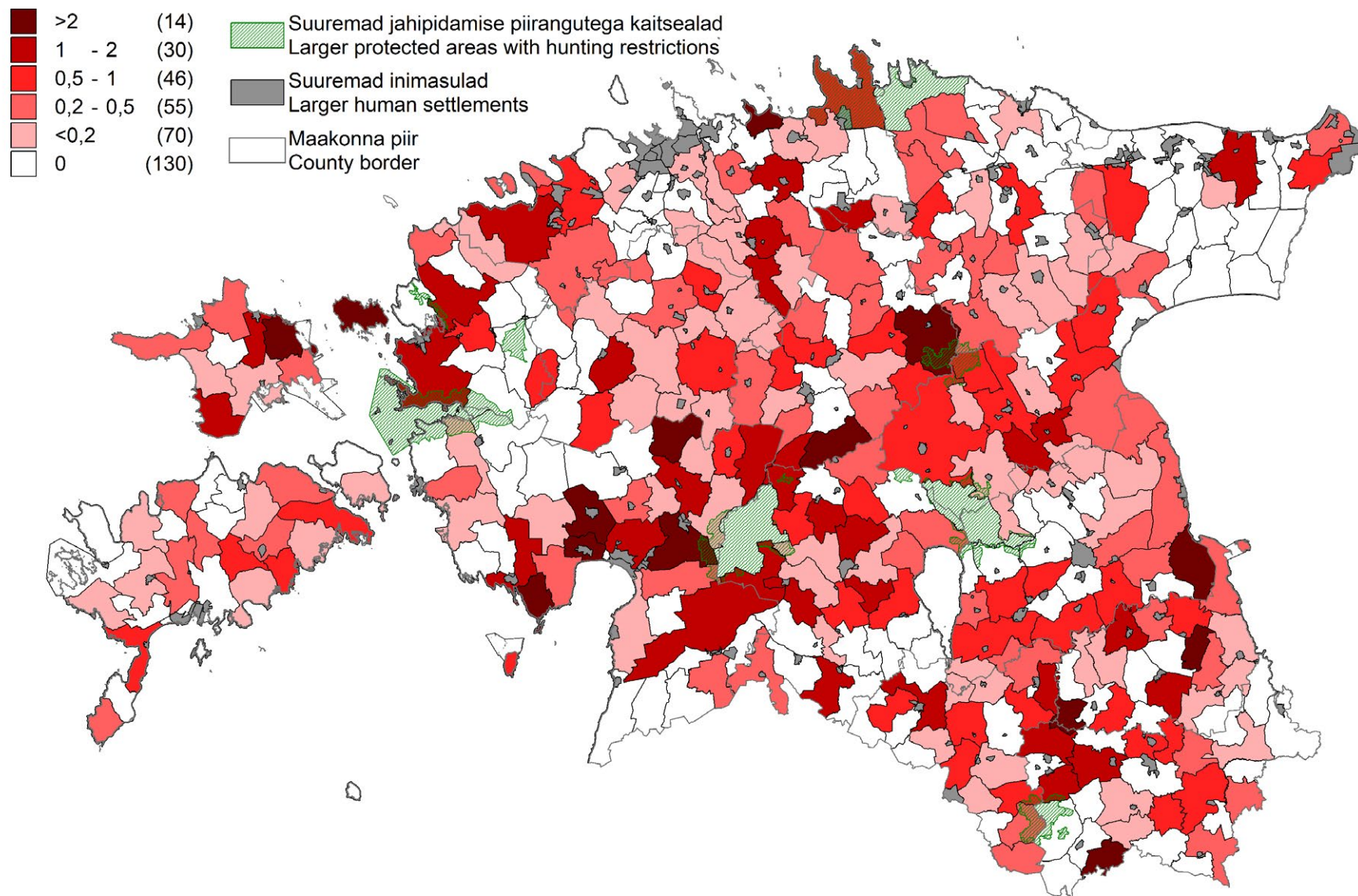
Joonis 8.2.2.6 Metsnugise kütmine 2021. aastal jahipiirkonniti (isendit 1000 ha jahimaa kohta)**Figure 8.2.2.6** Hunting of Pine marten in hunting districts in 2021 (number of hunted individuals per 1000 ha)

Joonis 8.2.3 Erinevate suurulukite arvuline vahekord 2013. ja 2021. aastal

Figure 8.2.3 Distribution of big game animals in 2013 and 2021 (according to the number of animals)

2013

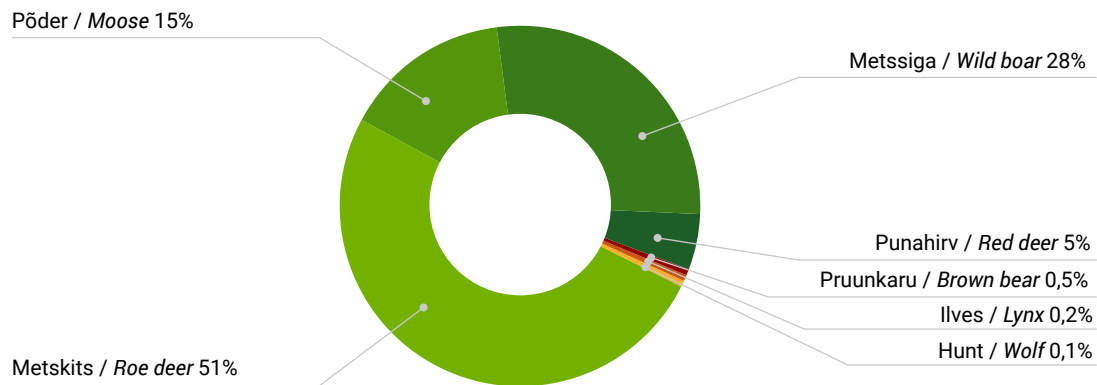

2022

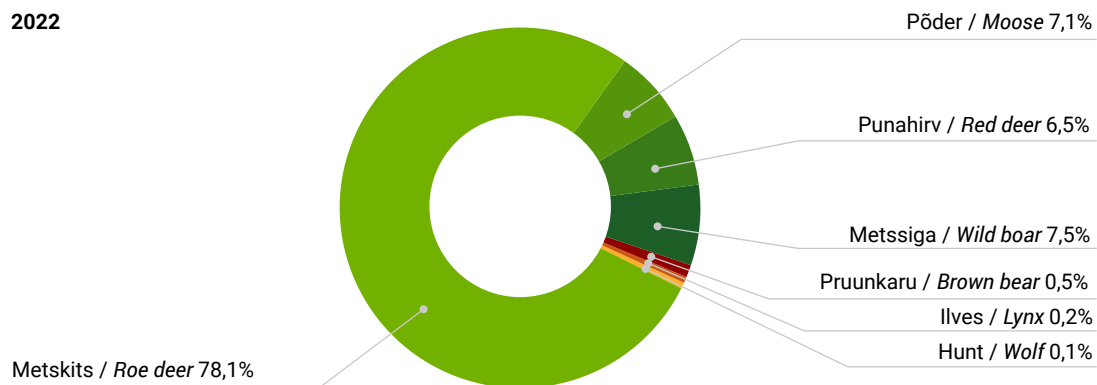

8.2.4 Sõraliste ja kopra arvukus jahimeeste hinnangul ning küttimine aastail 1985–2021**8.2.4** Population sizes (estimated by hunters) and harvest of ungulates and beaver in 1985–2021

Aasta Year	Pöder Moose		Punahirv Red deer		Metskits Roe deer		Metssiga Wild boar		Kobras Beaver	
	H*	K**	H	K	H	K	H	K	H	K
2022	8 590		4 240		...		4 980		...	
2021	9 000	5 031	3 460	3 195	...	24 752	4 950	11 401	...	5 991
2020	9 000	4 808	3 320	2 584	...	25 778	3 890	9 978	...	5 551
2019	10 270	6 304	3 290	2 543	...	31 032	2 870	4 820	...	7 127
2018	10 730	7 163	3 360	2 757	...	24 146	3 370	4 761	...	6 837
2017	11 410	7 337	3 440	1 916	...	15 807	5 620	7 690	...	7 038
2016	11 490	7 390	3 260	1 664	...	10 973	12 220	17 610	...	6 610
2015	12 060	6 873	3 030	1 252	...	6 264	20 600	32 580	13 470	6 678
2014	11 640	5 815	2 860	1 044	...	4 072	19 720	24 909	13 790	6 557
2013	13 250	6 532	3 060	1 047	...	2 884	22 320	20 885	15 330	5 572
2012	12 740	5 126	3 090	829	...	1 548	22 370	24 080	16 480	5 700
2011	12 460	4 730	3 285	693	...	1 211	22 610	18 159	16 960	6 210
2010	11 740	4 255	2 830	497	...	5 075	22 650	17 028	16 990	6 592
2009	11 180	4 031	2 570	403	63 000	15 716	23 450	20 072	16 990	6 657
2008	11 000	4 133	2 200	300	63 000	18 006	21 000	19 757	19 400	5 631
2007	11 000	4 903	2 200	220	63 000	19 630	21 000	13 816	19 400	6 083
2006	12 000	4 931	1 800	140	61 000	13 833	19 400	12 225	18 500	7 368
2005	12 000	4 612	1 700	130	55 000	10 215	17 500	11 332	17 500	5 758
2004	11 700	4 075	1 500	123	49 000	7 669	17 000	8 122	17 000	4 384
2003	11 700	3 848	1 300	139	41 000	5 460	16 000	7 003	15 000	2 957
2002	10 500	3 438	1 300	148	35 000	5 009	13 000	5 660	16 000	3 689
2001	10 000	2 748	1 300	149	33 000	3 978	12 000	4 937	14 000	3 164
2000	9 200	2 384	1 500	200	30 000	3 615	11 000	3 952	11 000	2 195
1999	8 700	2 190	1 500	175	29 000	3 348	11 000	3 479	10 000	1 874
1998	7 700	1 761	1 400	173	29 000	3 829	10 000	3 265	9 000	1 439
1997	6 600	1 452	1 100	123	29 000	3 773	8 500	2 386	9 000	1 196
1996	6 300	1 241	1 200	146	35 000	4 585	10 000	2 408	7 400	906
1995	6 200	1 195	1 200	131	37 000	6 354	11 000	3 896	6 700	838
1994	7 500	1 968	1 300	133	43 000	7 539	13 000	4 934	5 400	758
1993	12 000	4 267	1 200	187	58 000	10 236	16 000	8 188	4 600	530
1992	15 000	6 564	1 300	215	60 000	9 507	16 000	9 168	4 000	238
1991	13 000	6 400	1 000	100	47 000	9 300	16 200	7 100	3 200	200
1990	12 000	5 400	900	70	58 500	9 600	14 000	7 000	2 600	200
1989	11 160	4 411	800	50	54 000	8 170	13 000	5 833	2 300	147
1988	12 000	4 084	700	90	51 000	7 408	12 000	6 762	1 900	110
1987	12 000	4 302	700	74	55 000	7 405	11 000	5 907	1 500	130
1986	11 000	3 877	500	38	39 000	7 365	10 000	5 384	1 200	82
1985	11 000	5 164	450	57	39 000	8 117	9 500	5 760	900	24

* H – jahimeeste hinnang arvukusele / hunter estimated population size

** K – küttimine / harvest

Allikas: Keskkonnaagentuur / Source: Estonian Environment Agency

8.2.5 Suurkiskjate pesakondade arv ja kütmine aastail 1985–2021**8.2.5** Number of reproductions and harvest of large predators in 1985–2021

Aasta Year	Karu Brown bear		Hunt Wolf		Ilves Lynx	
	P*	K**	P	K	P	K
2021	91	85	26	60	74	0
2020	89	92	31	129	63	0
2019	94	67	25	64	64	0
2018	84	60	20	67	61	0
2017	70	54	24	104	63	0
2016	73	55	27	114	53	0
2015	63	49	28	103	64	19
2014	74	36	19	38	61	2
2013	58	38	20	78	46	16
2012	62	55	22	80	72	87
2011	65	53	31	151	103	100
2010	70	57	24	130	111	181
2009	65	45	26	103	126	183
2008	76	37	32	156	128	150
2007	62	27	17	39	113	77
2006	57	20	15	41	110	92
2005	52	23	12	18	107	86
2004	52	12	11	34	110	84
2003	52	29	7	17	105	82
2002	...	24	8	30	...	81
2001	...	27	...	46	...	175
2000	...	20	...	56	...	120
1999	...	32	...	98	...	181
1998	...	37	...	118	...	225
1997	...	28	...	143	...	177
1996	...	40	...	196	...	146
1995	...	34	...	302	...	108
1994	...	38	...	205	...	61
1993	...	35	...	153	...	58
1992	...	32	...	120	...	63
1991	...	50	...	60	...	70
1990	...	55	...	85	...	60
1989	...	69	...	23	...	33
1988	...	73	...	53	...	108
1987	...	62	...	98	...	101
1986	...	52	...	87	...	59
1985	...	24	...	88	...	60

* P – pesakondade arv / reproductions

** K – kütmine / harvest

Allikas: Keskkonnaagentuur / Source: Estonian Environment Agency

8.2.6 Teiste ulukite küttimine aastail 1991–2021

8.2.6 Harvest of other game animals in 1991–2021

Uluk	Game species	Küttimine / Harvest																	
		1991	1992	1993	1994	1995	1996	1997	1998	1999	2000	2001	2002	2003	2004	2005	2006	2007	2008
Halljänes	<i>European hare</i>	1328	1596	1757	1667	2116	1879	1753	1489	1762	1621	1463	1423	1356	1306	1221	1058	791	897
Valgejänes	<i>Mountain hare</i>	1107	1568	1267	1106	1045	956	817	594	646	663	474	485	491	391	245	333	296	196
Kährrik	<i>Raccoon dog</i>	2650	2796	3278	2245	1723	1393	1516	1497	1925	2222	3753	4945	4124	3516	3992	5842	7994	8728
Metsnugis	<i>Pine marten</i>	691	1115	1216	1031	817	643	608	633	811	912	1150	1215	2201	1195	1181	1132	1119	1225
Mink	<i>American mink</i>	308	368	249	324	157	151	184	328	313	343	342	491	399	224	213	367	244	158
Mäger	<i>Eurasian badger</i>	3	52	22	25	46	23	22	18	15	46	56	44	65	69	110	125	222	191
Ondatra	<i>Muskrat</i>	159	152	31	135	47	22	64	25	27	6	1	1	1	4	0	0	2	0
Rebane	<i>Red fox</i>	1462	2369	3470	2524	3326	3955	3156	4179	4508	5022	5797	7461	4376	6184	7806	5856	5986	12712
Tuhkur	<i>Western polecat</i>	427	322	310	252	139	103	150	150	163	158	250	384	202	140	233	239	163	151
Hallhüljes	<i>Halichoerus grypus</i>
Šaakal	<i>Canis aureus</i>
Hallhaigur	<i>Grey heron</i>	7	11	2	1	23	45	39	39	25	55
Hallrästas	<i>Fieldfare</i>	104	42	75	98	34	73	70	58	43	114
Hani	<i>Goose</i>	1261	1079	1118	919	1500	2207	1822	2007	3283	2901	3414	2604	1656	1655	2681	4753	3252	4929
Jahifaasan	<i>Pheasant</i>	112	467	799	716	1421	1366	1942	651	721	140	56
Kaelustuvi	<i>Woodpigeon</i>	389	155	167	166	107	113	240	208	405	328	405	464	276	398	374	444	300	317
Kajakas	<i>Gull</i>	9	...	13	105	123	45	83	74	162	181	120	223
Kodutuvi	<i>Rock dove</i>	238	294	412	126	793	246	543	576	413	336
Kormoran	<i>Cormorant</i>	41	42	102	83	158	127	101	354	345	407
Künnivares	<i>Rook</i>	14	68	110	28	0	5	8	80	25	28
Laanepüü	<i>Hazel grouse</i>	185	340	203	151	132	122	212	100	119	245	123	93	176	55	170	110	84	57
Lauk	<i>Coot</i>	411	194	87	51	309	18	151	221	112	72	121	50	97	17	73	47	30	84
Metskurvits	<i>Woodcock</i>	5737	2603	2457	1587	1510	61	164	267	352	588	760	1172	1034	659	750	657	1192	979
Nurmkana	<i>Partridge</i>	...	103	45	12	61	47	17	8	31	83	70	50	96	23	111	82	41	46
Pardid	<i>Ducks</i>	16626	8985	8069	7035	...	9277	11159	12097	14135	11551	14403	11200	17662	15755	14109	10757	12291	9369
Ronk	<i>Raven</i>	4	34	14	13	2	11	22	261	209	175
Tikutaja	<i>Snipe</i>	59	175	20	81	88	49	29	77	7	31
Hallvares	<i>Carrion crow</i>	...	4076	3227	3390	1111	865	2057	3137	2542	3390	3008	2190	2069	2383	1964	1983	1743	1870

Allikas: Keskkonnaagentuur / Source: Estonian Environment Agency

8.2.6 Järg

8.2.6 Continuation

Uluk	Game species	Küttimine / Harvest											
		2010	2011	2012	2013	2014	2015	2016	2017	2018	2019	2020	2021
Halljänes	<i>European hare</i>	650	419	506	412	493	690	987	1028	1295	1063	1149	852
Valgejänes	<i>Mountain hare</i>	119	101	109	104	45	111	169	155	171	240	142	85
Kährrik	<i>Raccoon dog</i>	12600	12577	13111	11043	9468	9848	9179	6628	5781	5551	5592	6547
Metsnugis	<i>Pine marten</i>	1520	2023	3276	3830	3502	2824	2646	3024	3365	1517	1727	1858
Mink	<i>American mink</i>	185	190	137	239	208	135	160	147	118	91	96	91
Mäger	<i>Eurasian badger</i>	189	166	169	236	186	165	190	197	184	225	225	249
Ondatra	<i>Muskrat</i>	1	20	1	0	0	1	2	0	1	0	0	0
Rebane	<i>Red fox</i>	9656	7144	6474	4154	3815	4580	5558	5274	5117	4382	4659	4748
Tuhkur	<i>Western polecat</i>	153	198	252	755	736	571	365	224	243	156	188	239
Hallhüljes	<i>Halichoerus grypus</i>	10	10	9	19	20	19	26
Šaakal	<i>Canis aureus</i>	6	32	26	76	26	60	69
Hallhaigur	<i>Grey heron</i>	76	148	94	73	138	152	6	5	17	5	7	0
Hallrästas	<i>Fieldfare</i>	66	80	137	235	130	160	121	198	174	421	205	143
Hani	<i>Goose</i>	2369	3716	5319	3141	2696	5240	4772	6534	8115	4908	3173	4176
Jahifaasan	<i>Pheasant</i>	112	54	14	1	20	18	16	13	36	70	37	20
Kaelustuvi	<i>Woodpigeon</i>	802	824	812	765	683	755	850	824	1037	1057	1074	933
Kajakas	<i>Gull</i>	274	295	168	97	204	97	48	55	90	36	31	104
Kodutuvi	<i>Rock dove</i>	1075	825	625	636	1028	955	946	1028	957	698	860	347
Kormoran	<i>Cormorant</i>	594	498	508	413	392	528	871	778	909	690	700	701
Künnivares	<i>Rook</i>	61	53	32	41	225	62	49	27	25	49	22	38
Laanepüü	<i>Hazel grouse</i>	37	63	49	28	43	36	39	36	35	63	30	22
Lauk	<i>Coot</i>	93	76	33	38	20	32	57	60	78	89	97	88
Metskurvits	<i>Woodcock</i>	1475	990	827	817	1547	1146	1408	1657	2384	3371	710	3158
Nurmkana	<i>Partridge</i>	45	6	12	46	40	62	22	45	47	16	9	17
Pardid	<i>Ducks</i>	13945	11649	12565	9576	9790	8903	7665	8712	9096	8145	6729	7421
Ronk	<i>Raven</i>	193	398	217	154	251	122	20	36	19	3	4	7
Tikutaja	<i>Snipe</i>	107	12	22	32	17	14	17	31	4	8	10	29
Hallvares	<i>Carrion crow</i>	2435	2663	2304	1960	1905	1365	1366	1246	1150	893	847	692

Allikas: Keskkonnaagentuur / Source: Estonian Environment Agency

8.2.7 Ulukite suhteline asustustihedus (jäljeindeks – loendustranseptiga ristuvate jäljeradade arv 1 km kohta 24 tunni jooksul) ja jäljeradade esinemine püsivatel loendustranseptidel (%) aastatel 2011–2022

8.2.7 Relative density of game animals (track index – number of tracts per 1 km crossing the game enumeration transects per 24 hours) and occurrence of tracks on permanent enumeration transects (%) in 2011–2022

Ulukiliik Game species	Jälje- indeks Track index	Esinemis- sagedus Relative incidence (%)	Jälje- indeks Track index	Esinemis- sagedus Relative incidence (%)	Jälje- indeks Track index	Esinemis- sagedus Relative incidence (%)	Jälje- indeks Track index	Esinemis- sagedus Relative incidence (%)	Jälje- indeks Track index	Esinemis- sagedus Relative incidence (%)	Jälje- indeks Track index	Esinemis- sagedus Relative incidence (%)
	2011		2012		2013		2014		2015		2016	
Pöder / Moose	0,68	91,3	0,79	96,9	0,73	93,5	0,50	98,1	0,58	93,3	0,74	91,6
Metssiga / Wild boar	1,11	91,3	1,32	94,4	1,11	95,1	1,22	98,1	1,41	96,0	0,87	87,7
Punahirv / Red deer	0,16	12,3	0,16	13,9	0,17	14,3	0,19	9,4	0,03	2,7	0,09	8,4
Metskits / Roe deer	1,08	91,6	0,95	88,0	1,01	88,1	0,95	89,6	1,04	98,7	2,24	96,9
Karu / Brown bear	0,00	1,2	0,00	1,1	0,00	1,9	0,01	5,7	0,00	1,3	0,01	5,0
Hunt / Wolf	0,05	18,0	0,03	15,0	0,03	14,1	0,04	13,2	0,04	20,0	0,06	24,1
Ilves / Lynx	0,12	58,3	0,09	53,8	0,06	41,0	0,07	45,3	0,07	45,3	0,06	33,7
Kobras / Beaver	0,04	17,7	0,03	18,6	0,02	15,7	0,02	13,2	0,03	20,3	0,04	20,7
Valgejänes / Mountain hare	0,24	60,1	0,15	56,3	0,25	61,1	0,23	58,5	0,21	64,9	0,41	62,8
Halljänes / European Hare	0,25	64,6	0,24	64,8	0,25	63,1	0,24	61,3	0,22	68,9	0,41	71,6
Rebane / Red fox	1,05	97,0	0,79	97,2	0,72	97,3	0,47	87,7	0,43	90,5	0,90	96,6
Kährik / Raccoon dog	0,26	52,3	0,24	46,2	0,21	49,7	0,16	58,5	0,13	48,6	0,24	55,2
Ondatra / Muskrat	0,00	0,0	0,00	0,0	0,00	0,0	0,00	0,9	0,01	0,0	0,00	0,4
Mäger / Eurasian Badger	0,00	0,3	0,00	2,5	0,00	2,4	0,02	8,7	0,00	2,7	0,01	9,2
Mink / American mink	0,01	8,4	0,01	10,4	0,01	10,8	0,01	13,2	0,02	14,9	0,02	15,7
Tuhkur / Western polecat	0,01	3,9	0,00	3,7	0,01	5,4	0,01	11,3	0,00	6,8	0,03	13,4
Metsnugis / Pine marten	0,36	75,7	0,29	82,3	0,40	83,2	0,27	80,2	0,18	79,7	0,32	77,8
Nirk / Weasel	0,02	11,4	0,03	13,2	0,02	11,4	0,03	14,2	0,01	8,1	0,03	16,5
Kärp / Stoat	0,01	3,6	0,00	2,8	0,01	5,9	0,00	4,7	0,00	4,1	0,01	5,7
Saarmas / Otter	0,01	7,5	0,01	7,0	0,01	7,3	0,00	4,7	0,01	9,5	0,01	10,3
Orav / Red squirrel	0,13	48,6	0,09	42,3	0,30	57,8	0,24	54,7	0,19	56,8	0,26	55,6
Metsis / Capercaillie	0,02	15,0	0,01	9,0	0,01	8,1	0,02	14,2	0,02	12,2	0,01	8,4
Teder / Black grouse	0,07	11,7	0,05	12,7	0,05	13,2	0,04	11,3	0,07	13,5	0,04	11,9
Laanepüü / Hazel grouse	0,03	12,9	0,02	12,7	0,02	14,3	0,01	7,5	0,01	14,9	0,02	12,6
Rabapüü / Willow grouse	0,01	0,3	0,00	0,6	0,00	0,5	0,00	0	0,00	0,0	0,00	0,4
Põldpüü / Partridge	0,04	5,4	0,03	6,2	0,03	5,7	0,01	5,7	0,05	10,8	0,04	6,9

* Loendusruutude arv aastal 2011=347; 2012=360; 2013=365; 2014=106; 2015=75; 2016=261; 2017=188; 2018=291; 2019=200; 2020=99; 2021=284
Number of enumeration transects in 2011=347; 2012=360; 2013=365; 2014=106; 2015=75; 2016=261; 2017=188; 2018=291; 2019=200; 2020=99; 2021=284

Allikas: Keskkonnaagentuur / Source: Estonian Environment Agency

8.2.7 Järg

8.2.7 Continuation

Ulukiliik Game species	Jälje- indeks Track index	Esinemis- sagedus Relative incidence (%)	Jälje- indeks Track index	Esinemis- sagedus Relative incidence (%)	Jälje- indeks Track index	Esinemis- sagedus Relative incidence (%)	Jälje- indeks Track index	Esinemis- sagedus Relative incidence (%)	Jälje- indeks Track index	Esinemis- sagedus Relative incidence (%)	Jälje- indeks Track index	Esinemis- sagedus Relative incidence (%)
	2017		2018		2019		2020		2021		2022	
Pöder / Moose	0,72	91,5	0,79	90,0	0,70	90,5	0,59	89,2	0,65	88,5	0,61	86,6
Metssiga / Wild boar	0,48	55,9	0,24	56,4	0,18	47,4	0,34	75,3	0,45	77,4	0,34	69,1
Punahirv / Red deer	0,23	11,7	0,25	17,9	0,12	14,2	0,20	10,8	0,38	21,5	0,15	14,5
Metskits / Roe deer	2,92	98,9	3,25	99,7	2,88	99,5	2,90	100,0	3,12	99,6	2,19	99,2
Karu / Brown bear	0,01	4,8	0,01	2,7	0,00	2,6	0,00	3,2	0,01	4,4	0,01	4,6
Hunt / Wolf	0,09	29,3	0,09	33,0	0,08	24,7	0,09	34,4	0,09	32,6	0,10	32,4
Ilves / Lynx	0,07	33,0	0,09	42,6	0,12	48,9	0,11	55,9	0,13	56,3	0,13	57,6
Kobras / Beaver	0,04	20,2	0,02	13,4	0,02	20,0	0,04	18,3	0,03	11,9	0,04	18,3
Valgejänes / Mountain hare	0,40	66,5	0,29	59,1	0,33	58,4	0,15	49,5	0,20	49,6	0,27	57,6
Halljänes / European Hare	0,59	77,1	0,45	71,8	0,45	67,9	0,48	72,0	0,45	71,9	0,54	75,2
Rebane / Red fox	1,08	98,4	0,90	97,6	0,84	97,4	0,91	94,6	1,13	97,4	0,97	97,7
Kährik / Raccoon dog	0,31	70,2	0,13	43,3	0,19	47,9	0,15	51,6	0,18	46,7	0,21	59,9
Ondatra / Muskrat	0,00	0,0	0,00	0,0	0,00	0,0	0,00	0,0	0,00	1,1	0,00	0,4
Mäger / Eurasian Badger	0,03	15,4	0,01	5,5	0,02	11,6	0,05	17,2	0,03	14,4	0,02	12,6
Mink / American mink	0,02	14,4	0,02	13,1	0,01	10,5	0,02	14,0	0,02	12,6	0,02	9,9
Tuhkur / Western polecat	0,02	16,5	0,01	7,9	0,01	8,4	0,01	7,5	0,01	8,5	0,01	8,4
Metsnugis / Pine marten	0,31	84,6	0,35	86,6	0,29	81,1	0,21	78,5	0,34	79,3	0,28	76,7
Nirk / Weasel	0,03	19,7	0,02	11,7	0,01	7,9	0,03	19,4	0,02	16,7	0,02	11,8
Kärp / Stoat	0,02	9,6	0,01	5,5	0,00	3,2	0,01	6,5	0,01	8,5	0,01	5,0
Saarmas / Otter	0,01	9,6	0,01	9,3	0,01	7,4	0,01	10,8	0,00	5,9	0,01	6,5
Orav / Red squirrel	0,25	68,1	0,24	66,0	0,19	60,0	0,19	65,6	0,31	61,1	0,22	58,4
Metsis / Capercaillie	0,01	8,5	0,02	6,9	0,02	11,6	0,01	4,3	0,02	11,9	0,02	13,0
Teder / Black grouse	0,05	13,8	0,03	10,3	0,03	8,9	0,03	8,6	0,01	5,2	0,02	6,5
Laanepüü / Hazel grouse	0,02	12,8	0,02	10,7	0,03	10,0	0,01	5,4	0,02	11,1	0,01	8,4
Rabapüü / Willow grouse	0,00	0,0	0,00	0,3	0,00	0,5	0,00	0,0	0,00	0,0	0,00	0,4
Pöldpüü / Partridge	0,03	4,8	0,03	5,8	0,05	7,9	0,04	8,6	0,02	5,2	0,03	8,4

* Loendusruutude arv aastal 2011=347; 2012=360; 2013=365; 2014=106; 2015=75; 2016=261; 2017=188; 2018=291; 2019=200; 2020=99; 2021=284
Number of enumeration transects in 2011=347; 2012=360; 2013=365; 2014=106; 2015=75; 2016=261; 2017=188; 2018=291; 2019=200; 2020=99; 2021=284

Allikas: Keskkonnaagentuur / Source: Estonian Environment Agency

8.3.1 Põdra arvukus ja küttimine aastail 1960–2021**8.3.1** Population and harvest of moose in 1960–2021

Aasta Year	Arvukuse hinnang Number of animals*	Arvukuse prognoos Calculated prognosis of population	Küttimine Harvest	Aasta Year	Arvukuse hinnang Number of animals*	Arvukuse prognoos Calculated prognosis of population	Küttimine Harvest
1960	2 500	2 300	215	1991	13 000	14550	6 400
1961	3 500	2 850	289	1992	15 000	12100	6 600
1962	4 000	3 500	330	1993	12 000	8400	4 267
1963	5 000	4 450	483	1994	7 500	5 800	1 968
1964	7 100	5 500	1 070	1995	6 200	5 100	1 208
1965	6 600	5 900	363	1996	6 300	5 300	1 241
1966	6 100	7 100	387	1997	6 600	5 800	1 452
1967	6 400	7 800	738	1998	7 700	6 600	1 761
1968	7 700	8 600	911	1999	8 700	7 550	2 190
1969	8 700	10 500	1 547	2000	9 200	8 350	2 384
1970	9 600	12 700	2 070	2001	10 000	9 500	2 748
1971	10 600	15 000	3 705	2002	10 500	10 600	3 438
1972	11 000	16 200	5 253	2003	11 700	11 350	3 848
1973	9 500	16 300	4 787	2004	11 700	11 900	4 075
1974	8 900	17 000	4 561	2005	12 000	12 700	4 612
1975	9 300	17 050	5 441	2006	12 000	13 100	4 931
1976	9 100	16 950	5 961	2007	11 000	13 300	4 903
1977	8 400	16 050	5 076	2008	11 000	13 040	4 133
1978	8 500	15 750	4 085	2009	11 180	13 690	4 031
1979	9 400	16 300	4 144	2010	11 740	14 580	4 255
1980	9 400	16 600	4 707	2011	12 460	15 550	4 730
1981	10 000	16 800	5 327	2012	12 750	16 040	5 126
1982	13 000	16 850	5 333	2013	13 260	16 500	6 532
1983	13 000	16 000	5 800	2014	11 650	15 850	5 815
1984	12 000	15 200	5 200	2015	12 060	15 440	6 873
1985	11 000	14 800	5 164	2016	11 490	14 000	7 390
1986	11 000	13 500	3 877	2017	11 410	15 000	7 337
1987	12 000	13 600	4 302	2018	10 700	13 400	7 163
1988	12 000	13 400	4 084	2019	10 270	12 500	6 304
1989	11 160	14 200	4 440	2020	9 000	11 000	4 808
1990	12 000	14 500	5 400	2021	9 000	11 600	5 031

* Jahimeeste hinnangul / Estimated by hunters

Allikas: Keskkonnaagentuur / Source: Estonian Environment Agency

8.3.2 Põdrakahjustused kuusikutes ja männikutes aastail 2008–2022

8.3.2 Moose damages in spruce and pine stands in 2008–2022

Näitaja	2008	2009	2010	2011	2012	2013	2014	2015	2016	2017	2018	2019	2020	2021	2022	Indicator
Proovitükkide arv kuusikutes	30	126	232	263	421	558	602	707	657	598	549	474	478	Number of plots in spruce stands
Jälgitavate kuuskede arv	3 000	12 600	23 200	26 300	42 100	55 800	60 200	70 700	65 700	59 800	54 900	47 400	47 800	Number of spruce trees assessed
Ulukikahjustustega kuuski (%)	2,7	4,8	4,4	2,2	4,1	2,2	2,2	1,9	1,3	1,9	3,0	2,6	4,5	Share of trees with game damages
värskete koorevigastusega kuuski (%)	2,2	0,2	0,1	0,3	0,1	0,2	0,2	0,2	0,1	0,3	0,4	0,4	0,6	share of fresh damage (% of trees)
Põtrade koormus proovitükkide lähikonnas (isendit 1000 ha kohta)	4,2	3,8	0,4	1,2	1,2	1,4	0,8	0,8	0,6	0,4	0,3	Density of moose population around plots (animals per 1000 ha)
Proovitükkide arv männikutes	404	527	382	446	478	606	737	881	919	1025	1083	1129	1204	1013	946	Number of plots in pine stands
Jälgitavate mändide arv	40 404	52 700	38 200	44 600	47 800	60 600	73 700	88 100	91 900	102 500	108 300	112 900	120 400	101 300	94 600	Number of pine trees assessed
Ulukikahjustusega mände (%)	17,8	...	13,9	10,4	10,6	8,7	9,2	9,0	7,9	7,9	7,1	9,0	8,4	10,0	9,8	Share of damaged trees (% of trees)
värskete vigastustega (%)	9,2	14,6	7,5	5,7	8,7	8,6	4,8	7,9	7,1	7,3	5,7	6,2	2,6	7,0	7,0	fresh damage (% of trees)
Põtrade koormus proovitükkide lähikonnas (isendit 1000 ha kohta)	15,5	10,8	8	18	17,9	17	8,8	14	12,1	9,7	8,0	11,2	1,2	Density of moose population around plots (animals per 1000 ha)

Allikas: Keskkonnaagentuur / Source: Estonian Environment Agency

Joonis 8.3.3 Sõraliste asustustihedust iseloomustava pabulaindeksi muutused seirealadel aastatel 2015–2022

Figure 8.3.3 Results of pellet group counts in monitoring areas in 2015–2022

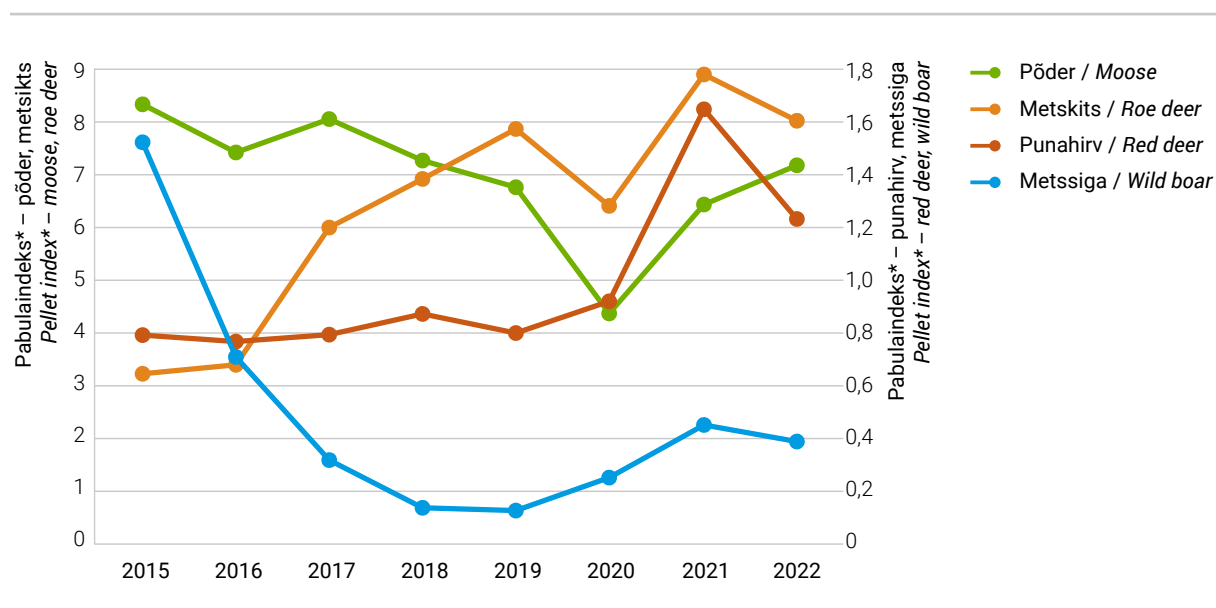

* pabulaindeks – pabulahunnikute arv 1 km loendusmarsruudi (2 m laiuse) kohta
 pellet index – no of pellet groups per 1 km of transect (2 m wide)



Foto: Jüri Pere



Mets

9. Keskkond

9. Environment

9. Keskkond

9. Environment

9.1 Kaitstavad metsad

9.1 Protected forests

Metsade kaitse eri aspektid on reguleeritud peamiselt metsaseaduses ja looduskaitseaduses. Metsaseaduse põhieesmärgid on tagada metsa kui ökosüsteemi kaitse ja säästev majandamine, mille täitmiseks on metsade majandamisele kehtestatud mitmesugused piirangud ja nõuded. Samuti on reguleeritud vääriselupaikade kaitse. Seega peab metsaseadus tagama nii metsade elustiku mitmekesisuse kui ka võimalused metsa ökonoomseks majandamiseks ja kaitseks. Metsalooduskaitse Eestis tugineb aga eelkõige looduskaitseadusele, mille järgi looduskaitse tähtsaim põhimõte on looduse säilitamise seisukohalt oluliste alade kasutamise piiramine.

Metsa jaotamiseks majandamise tüübi järgi on tabelites kasutatud termineid: range kaitsega mets, kaitsemets, tulundusmets ja kaitstav mets kokku. Metsakategooriaid seaduse tasandil enam ei eksisteeri, kuid siiski on hinnangute andmiseks vastavate andmete esitamine vajalik. Tulundusmetsaks ehk majandusmetsaks loetakse metsa, kus metsa majandamine on lubatud kooskõlas üldiste metsaseaduse nõuetega. Kaitsemetsaks loetakse metsa, kus majandamine on piiratud, kuid mitte keelatud, piirangu rangus võib olla erinev. Range kaitse all olevaks metsaks loetakse metsamaad, kus kogu majandustegevus on keelatud. Liites range kaitsega metsad ja kaitsemetsad, saame kaitstavad metsad kokku.

Aastaraamatus esitatud pindaladega seotud hinnangud tuginevad riikliku metsainventeerimise (SMI) andmetele. Kasutatud on aastatel 2017–2021 mõõdetud SMI proovitükkide andmeid, digitaalseid kaitsealade ja kaitstavate objektide kaardikihte (EELIS 2021. aasta suve seisuga). Igale proovitükile (või selle osale) on lisatud kaitsereežiimi tunnus. Et välistada eri kaitsereežiimide üldpindalas kattuvusi, siis juhul, kui ühel proovitükil oli mitu kaitsepõhjust (näiteks sihtkaitsevööndi ja I kategooria kaitstava liigi elupaiga korral kajastub pindala sihtkaitsevööndi all ning kaitseala piiranguvööndi ja veekaitsevööndi korral piiranguvööndi pindala all), loeti esmaseks nn rangema kaitsereežiimi põhjus. Seega ei kajasta tabeli 9.1.2 ülemine osa vastava režiimiga metsade kogupindala, vaid lähtub sellest, milline režiim on rangem. Välistamine toimus samas järjekorras, kui on allpool toodud loetelu. 2022. aastal täpsustasid ja täiendasid Keskkonnaministeeriumi metsaosakond, Keskkonnaamet ja Keskkonnaagentuur range kaitsega metsadeks ja kaitsemetsadeks arvestatavate alade loetelu. Seega erinevad käesoleva aastaraamatu andmed pisut varasemate aastaraamatute andmetest.

Rangelt kaitstavaks loeti:

- loodusreservaadid,
- looduslikud sihtkaitsevööndid,
- hooldatavad sihtkaitsevööndid,

- püsielupaiga sihtkaitsevööndid,
- I kategooria kaitstavate loomade elupaigad,
- I kategooria kaitstavate seente kasvukohad,
- I kategooria kaitstavate taimede kasvukohad,
- lepinguga vääriselupaigad eraomanike maadel,
- vääriselupaigad riigimetsas,
- NATURA metsaelupaigad RMK hallataval maal (piiranguvööndites, püsielupaiga piiranguvööndites ja hoiualadel),
- projekteeritavad reservaadid,
- projekteeritavad püsielupaiga sihtkaitsevööndid,
- projekteeritavad looduslikud sihtkaitsevööndid,
- projekteeritavad hooldatavad sihtkaitsevööndid.

Kaitsemetsaks arvestati:

- kohaliku objekti piiranguvööndid,
- kaitsealade piiranguvööndid,
- püsielupaiga piiranguvööndid,
- üksikobjektide kaitsetsoonid,
- hoiualad,
- projekteeritavad püsielupaiga piiranguvööndid,
- projekteeritavad üksikobjektide kaitsetsoonid,
- projekteeritavad hoiualad,
- projekteeritavad piiranguvööndid,
- II kategooria kaitstavate loomade elupaigad,
- II kategooria kaitstavate seente kasvukohad,
- II kategooria kaitstavate taimede kasvukohad,
- ranna ja kalda piiranguvööndid,
- korduv üleujutusosalad.

Kattuvusi välistamata on pindalad toodud tabeli 9.1.2 alumises osas.

Üldistatud kaitsepõhjuste hinnangute leidmiseks kasutatud andmekihid:

Üldistatud kaitsepõhjus	Sisaldab kihte	Kaitse-režiim*	Kihi nimetus
Reservaadid ja sihtkaitsevööndid	Loodusreservaat	2	\\looduskaitse\KR_reservaat
	Looduslik skv	2	\\looduskaitse\KR_looduslik_skv
	Hooldatav skv	2	\\looduskaitse\KR_hooldatav_skv
	Proj loodusreservaat	2	\\looduskaitse\KR_projekteeritavad_voondid
	Proj looduslik skv	2	\\looduskaitse\KR_projekteeritavad_voondid
Piiranguvööndid	Kohaliku objekti PV	1	\\looduskaitse\KR_kohalik_objekt_pv
	Kaitsealade PV	1	\\looduskaitse\KR_piirang
	Proj PV (ilma proj püsielupaigata)	1	\\looduskaitse\KR_projekteeritavad_voondid
Püsielupaiga sihtkaitsevöönd	Püsielupaiga skv	2	\\looduskaitse\KR_pysielupaik_skv
	Proj püsielupaiga skv	2	\\looduskaitse\KR_projekteeritavad_voondid
Püsielupaiga piiranguvöönd	Püsielupaiga PV	1	\\looduskaitse\KR_pysielupaik_pv
	Proj püsielupaiga PV	1	\\looduskaitse\KR_projekteeritavad_voondid
Hoiualad	Hoiuala	1	\\looduskaitse\KR_hoiuala
	Proj hoiuala	1	\\looduskaitse\KR_projekteeritav
Veekaitsemetsad	Kalda PV	1	\\gsavalik.envir.ee\geoserver\kitsendused\metsakas_kpois_RANNA_VOI_KALDA_PIIIRANGUVOOND
	Korduv üleujutusala	1	\\gsavalik.envir.ee\geoserver\kitsendused\metsakas_kpois_KORDUV_ULEUJUTUSALA
Vääriselupaigad	VEP eramaal lepinguga	2	\\looduskaitse\vaartused\vep_lepingud
	VEP eramaal lepinguta		\\looduskaitse\KR_vep
	VEP riigimets	2	\\looduskaitse\KR_vep
NATURA metsaelupaigad	NATURA metsaelupaik RMK hallataval maal	2	\\looduskaitse\vaartused\natura_elupaik
Muud põhjused	Loomad I kat	2	\\looduskaitse\KR_loomad_I
	Seened I kat	2	\\looduskaitse\KR_seened_samblikud_I
	Taimed I kat	2	\\looduskaitse\KR_taimed_I
	Loomad II kat	1	\\looduskaitse\KR_loomad_II
	Seened II kat	1	\\looduskaitse\KR_seened_samblikud_II
	Taimed II kat	1	\\looduskaitse\KR_taimed_II
	Üksikobjekti kaitsetsoon	1	\\looduskaitse\KR_üksikobjekti_kaitsetsoon
	Proj üksikobjekti kaitsetsoon	1	\\looduskaitse\KR_proj_yobj_tsoon

* 1 – kaitsemetsad, 2 – rangelt kaitstavad metsad

skv – sihtkaitsevöönd, PV – piiranguvöönd, proj – projekteeritav, kat – kategooria

Omaette rühmana on välja toodud vääriselupaigad (VEP), mis metsaseaduse tähenduses on alad, kus kitsalt kohastunud, ohustatud, ohualdiste või haruldaste liikide esinemise tõenäosus on suur. Mõiste VEP on seaduses mitu korda muutunud. Praegu kehtiv definitsioon (jõustunud 01.09.2017) on seejuures tunduvalt lihtsam kui varem, kui piirati nii VEP maksimaalset suurust kui ka metsakategooria tüüpi, kus see asuda võis. Näiteks oli metsaseaduse varasemates redaktsioonides VEP suurus piiratud kuni 7 ha ja see ei saanud asuda rangelt kaitstavas metsas.

Peatükis esitatud vääriselupaiku käsitlevad tabelid ei ole otseselt võrreldavad. Tabel 9.1.2 põhineb SMI 2021. aasta andmetel, tabelites 9.2.1–9.2.3 on esitatud VEP andmebaasi kokkuvõtte seisuga 31.12.2022. VEP andmebaasis on esindatud kõik registreeritud vääriselupaigad konkreetsete pindaladega, SMI tulemuste puhul on tegemist statistilise hinnanguga. Tabelis 9.1.2 on esitatud nii VEPde, mis on konkreetsetes asukohtades rangeima kaitse põhjustajaks, pindalad kui ka kõigi VEPde kogupindala.

Alljärgnevatel tabelites on esitatud andmed kaitstavate metsade kohta. Olgu märgitud, et tegemist on ainult metsamaaga, mistõttu arvud võivad erineda mujal statistikas leiduvate kaitstavate alade kogupindala kohta esitatud hinnangutest.

9.1.1 Metsamaa pindala jagunemine kaitseriiside järgi

9.1.1 Distribution of forest land area by forest categories

Kaitseriisid Forest category	Kokku Total		Riigimetsa Majandamise Keskus State Forest Management Centre		Teised Others	
	Pindala Area (1000 ha)	%	Pindala Area (1000 ha)	%	Pindala Area (1000 ha)	%
Rangelt kaitstavad metsad Strictly protected forests	407,6	17,5	359,9	33,4	47,7	3,8
Kaitsemetsad Protection forests	297,9	12,8	126,2	11,7	171,7	13,7
Kaitstavad metsad kokku Total forests under protection	705,5	30,3	486,1	45,2	219,4	17,6
Tulundusmetsad Commercial forests	1 620,2	69,7	590,5	54,8	1 029,7	82,4
Kokku metsamaa pindala Total forest land area	2 325,6	100	1 076,5	100	1 249,1	100

Allikas: SMI 2021, Keskkonnaagentuur / Source: National Forest Inventory 2021, Estonian Environment Agency

Veidi rohkem kui veerandile (30,3%) metsamaast on seatud rangem või leebem kaitseriis. Rangelt kaitstavad (loodusobjektide hoidmiseks määratud) metsad paiknevad valdavalt riigimetsades. Rangelt kaitstava metsa osakaal RMK pindalast on pidevalt suurenenud ja moodustab 33,4% RMK hallatavast metsamaast, teiste omanike ja valdajate metsadest on vastav näitaja kõigest 3,8%. Nii looduskaitse kui ka metsanduse arengukavades on püstitatud eesmärk võtta range kaitse alla vähemalt 10% Eesti metsamaast. See eesmärk on juba aastaid täidetud: range kaitse all on 17,5% metsamaa kogupindalast. Viimastel aastatel on jätkunud püüdlused range kaitse all oleva metsamaa tüpoloogilise esinduslikkuse parandamiseks.

9.1.2 Kaitstava metsamaa pindala jagunemine kaitse põhjuste järgi

9.1.2 Distribution of protected forest area by reasons of protection

Kaitse põhjus <i>Reason for protection</i>	Kokku <i>Total</i>		Riigimetsa Majandamise Keskus <i>State Forest Management Centre</i>		Teised <i>Others</i>	
	Pindala Area (1000 ha)	%	Pindala Area (1000 ha)	%	Pindala Area (1000 ha)	%
Arvestades kattuvusi (rangem kaitsepõhjus välistab nõrgema kaitsepõhjuste) <i>Forest land area in different protection categories (excluding overlapping areas, protected area is assigned once under the strictest protection status)</i>						
Reservaadid ja sihtkaitsevööndid / <i>Strict nature reserves and special management zones</i>	280,9	39,8	262,2	53,9	18,7	8,5
Piiranguvööndid / <i>Limited management zones</i>	98,0	13,9	40,3	8,3	57,7	26,3
Püsielupaiga sihtkaitsevöönd / <i>Species protection site special management zones</i>	41,0	5,8	27,5	5,7	13,5	6,2
Püsielupaiga piiranguvöönd / <i>Species protection site limited management zones</i>	29,7	4,2	18,0	3,7	11,8	5,4
Hoiualad / <i>Special conservation areas</i>	27,5	3,9	10,6	2,2	16,9	7,7
Veekaitsemetsad / <i>Water protection forests</i>	95,1	13,5	27,2	5,6	67,9	30,9
Vääriselupaigad* / <i>Woodland key habitats*</i>	20,7	2,9	19,6	4,0	1,1	0,5
RMK Natura metsaelupaigad***** / <i>Natura forest habitats of SFMC*****</i>	35,6	5,0	35,6	7,3	0,0	0,0
Muud põhjused / <i>Other reasons</i>	77,0	10,9	45,1	9,3	31,9	14,5
Kaitstavad metsad kokku <i>Total forests under protection</i>	705,5	100	486,1	100	219,4	100
Kattuvusi arvestamata kaitstava metsamaa kogupindala <i>Total forest land area of protection categories (without exclusion of overlapping protection status)</i>						
	Pindala Area (1000 ha)	%**	Pindala Area (1000 ha)	%**	Pindala Area (1000 ha)	%**
Reservaadid ja sihtkaitsevööndid / <i>Strict nature reserves and special management zones</i>	303,2	13,0	283,9	25,9	19,3	1,6
Piiranguvööndid / <i>Limited management zones</i>	152,5	6,6	90,6	8,3	61,9	5,0
Püsielupaiga sihtkaitsevöönd / <i>Species protection site special management zones</i>	43,3	1,9	29,4	2,7	13,8	1,1
Püsielupaiga piiranguvöönd / <i>Species protection site limited management zones</i>	41,2	1,8	28,5	2,6	12,7	1,0
Hoiualad / <i>Special conservation areas</i>	41,2	1,8	22,9	2,1	18,3	1,5
Veekaitsemetsad / <i>Water protection forests</i>	144,3	6,2	57,3	5,2	87,0	7,1
Kokku vääriselupaigad*** / <i>Total registered WKH***</i>	33,7	1,5	27,5	2,5	6,2	0,5
sh range kaitse VEP**** / <i>incl WKH with strict protection****</i>	29,1	1,3	27,5	2,5	1,5	0,1
RMK Natura metsaelupaigad***** / <i>Natura forest habitats of SFMC*****</i>	41,9	1,8	41,9	3,8	0,0	0,0
Muud põhjused / <i>Other reasons</i>	323,5	13,9	255,0	23,3	68,5	5,6

* VEPd, mis põhjustavad range kaitse (ei sisalda VEP rangema kaitsestaatusel aladel nt reservaatides ja sihtkaitsevööndites) / *WKH which cause the strict protection (does not include WKH with higher level of protection e.g. WKH in strict nature reserves and special management zones)*

** Osakaal metsamaa kogupindalast / *Share from the total area of forest land*

*** Sisaldab ka kaitselepinguta VEPe teiste omanike maal / *Includes WKH without protection contract on the lands of other owners*

**** Sisaldab kõiki VEPe riigimaal ja lepinguga VEPe teiste omanike maal / *Includes all WKH on state forest land and WKH with protection contracts on land of other owners*

***** RMK – Riigimetsa Majandamise Keskus / *SFMC – State Forest Management Centre*

Allikas: SMI 2021, Keskkonnaagentuur / *Source: National Forest Inventory 2020, Estonian Environment Agency*

Kaitstavate metsade pindala jagunemine enamuspuliigiti erineb metsamaa pindala üldisest liigilisest jagunemisest, kuid viimaste aastatega on erinevus vähenenud. Kaitstakse suhteliselt rohkem männikuid. Männikute osakaal on kõrgem (43%) ning kuuskute (15,9%) ja kaasikute (25,1%) osakaal madalam kui keskmiselt Eesti metsades (vastavalt 30,5%, 18,6% ja 29,5%). Kõrge on männikute osatähtsus RMK kaitstavate metsade hulgas (48,7%). Teistest puuliikidest tasub märkida halli lepa kui enamuspuliigi küllaltki suurt osatähtsust kaitstavate metsade pindalas – 5,6%.

9.1.3 Kaitstava metsamaa pindala jagunemine enamuspuliigi järgi

9.1.3 Distribution of protected forest areas by dominant tree species

Enamuspuliik <i>Dominant tree species</i>	Kokku <i>Total</i>		Riigimetsa Majandamise Keskus <i>State Forest Management Centre</i>		Teised <i>Others</i>	
	Pindala <i>Area</i> (1000 ha)	%	Pindala <i>Area</i> (1000 ha)	%	Pindala <i>Area</i> (1000 ha)	%
Mänd / <i>Pine</i>	303,4	43,0	236,8	48,7	66,6	30,4
Kuusk / <i>Spruce</i>	112,2	15,9	78,1	16,1	34,1	15,6
Kask / <i>Birch</i>	177,4	25,1	117,1	24,1	60,2	27,4
Haab / <i>Aspen</i>	33,5	4,8	20,8	4,3	12,7	5,8
Sanglepp / <i>Black alder</i>	30,6	4,3	17,9	3,7	12,7	5,8
Hall lepp / <i>Grey Alder</i>	39,3	5,6	11,6	2,4	27,8	12,7
Teised puuliigid <i>Other tree species</i>	9,0	1,3	3,7	0,8	5,3	2,4
Kaitstavad metsad kokku <i>Total forests under protection</i>	705,5	100	486,1	100,0	219,4	100,0

Allikas: SMI 2021, Keskkonnaagentuur / Source: National Forest Inventory 2021, Estonian Environment Agency

Mida kaitstum on mets, seda kõrgem on selle keskmine vanus. Kõigi puistute keskmine vanus on 55 aastat, majandatavatel metsadel 50 aastat kuid rangelt kaitstavatel metsadel 77 aastat ehk üle 20 aastat keskmisest enam. Sama pilt on metsamaa pindala jagunemisel arenguklassidesse. Kui kogu metsamaa pindalast moodustavad küpsed puistud 28%, siis kaitstavast metsamaast 40% ja rangelt kaitstavast metsamaast koguni 45%. Viimase 20 aastaga on rangelt kaitstava metsamaa pindala enam kui kahekordistunud. Kaitse alla on võetud küllalki palju endist tulundusmetsa, mistõttu kaitstava metsamaa hulka on arvatud suhteliselt palju noori ja keskealisi metsi. Seetõttu on kaitstavast metsamaast pea pooled (49,6%) neist metsaaladest alles keskealised või nooremad. Isegi rangelt kaitstavast metsamaast on selliseid metsi 44%.

9.1.4 Kaitstava metsamaa jagunemine arenguklasside järgi

9.1.4 Distribution of protected forest areas by development classes

Arenguklass <i>Development class</i>	Kokku <i>Total</i>		Riigimetsa Majandamise Keskus <i>State Forest Management Centre</i>		Teised <i>Others</i>	
	Pindala Area (1000 ha)	%	Pindala Area (1000 ha)	%	Pindala Area (1000 ha)	%
Lagedad ja selgusetad alad <i>Unstocked and reforestation areas</i>	30,1	4,3	13,9	2,9	16,2	7,4
Noorendikud / <i>Young stands</i>	41,7	5,9	22,4	4,6	19,3	8,8
Latimetsad / <i>Pole stands</i>	36,9	5,2	28,6	5,9	8,2	3,8
Keskealised metsad / <i>Middle-aged stands</i>	237,3	33,6	169,1	34,8	68,2	31,1
Valmivad metsad / <i>Maturing stands</i>	79,1	11,2	52,5	10,8	26,6	12,1
Küpsed metsad / <i>Mature stands</i>	280,5	39,8	199,5	41,0	81,0	36,9
Kaitstavad metsad kokku <i>Total forests under protection</i>	705,5	100,0	486,1	100,0	219,4	100,0

Looduslikkuse klassid (ÜRO *Global Forest Resources Assessment* ehk GFRA 2005 klassifikatsiooni järgi):

- primaarne (looduslikult uuenenud kohalike puuliikidega, selged majandustegevuse jäljed puuduvad),
- muudetud looduslik (looduslikult uuenenud kohalike liikidega, inimtegevuse jälgedega, kultiveeritus pole tuvastatav või on kultiveeritud liikide osakaal alla 50%),
- poollooduslik (kohalike liikidega kultiveeritud või looduslikule uuemisele kaasaaitamise (LUK) abil uuenenud),
- istandused.

Hinnangute järgi on Eesti metsad küllaltki loodusliku ilmega (28,4% metsamaast on primaarmetsad). Tuleb siiski arvestada, et GFRA kriteeriumid on majanduslike mõjutuste määratlemisel üsnagi leebed.

Loodusmetsa mõiste on defineerinud Eesti bioloogid ja sellele vastaval metsal on kõrge looduskaitseväärus. Loodusmets peab vastama järgmistele kriteeriumidele:

- puistu on eriliigiline ja erivanuseline; põhipuuliikide iga erineb vähemalt kahe vanuseklassi ulatuses (lehtpuul 20, okaspuul 40 aastat) või suhteliselt ühevanuselise puistu puhul peab I rinde okaspuude keskmine vanus ületama 100, lehtpuude vanus 80 aastat;
- vana metsa häiludes või omaette rindes kasvab noori puid;
- lamapuid ja surnult seisvaid puid on vähemalt 5% kasvavate puude arvust; tugevasti kõdunenud lamatüved moodustavad kas 1/3 kõigist lamatüvedest või leidub neid proportsionaalselt keskmiselt kõdunenutega või moodustavad keskmiselt kõdunenud tüved vähemalt 50% kõigist lamatüvedest;
- raiejälgi pole võimalik tuvastada või on tegemist olnud üksikpuude raiega, mis ei ole mõjutanud puistu liigilist koosseisu;
- ei esine muud inimtegevuse tuntavat mõju (näiteks toimivaid kraave);
- ala on olnud metsamaa vähemalt 150 aastat ega ole viimase 100 aasta jooksul omanud muud kasutusotstarvet (näiteks karjatamine puisniidul).

Erandina võib lugeda loodusmetsaks:

- üheliigilisi raba, siirdesoo, sinika, sambliku ja kanarbiku metsakasvukohatüübi puistuid, kuid kindlasti peab olema täidetud erivanuselise ja surnud puidu nõue;
- põlengu- ja tormialade metsamaa, kui häiring toimus põlis- või loodusmetsas ning ei ole toimunud häiringujärgset sanitaarraiet;
- põlengu või tuulekahjustuse tagajärjel hävinud ja koristamata nooremad metsad, alates latiaalises metsast.

Loodusmetsa määratlusele vastab hinnanguliselt 1,9% metsamaast, kusjuures RMK maadel, kus asub rohkem rangelt kaitstavaid metsaosi, on see näitaja üksjagu keskmisest suurem.

9.1.5 Metsamaa pindala looduslikkuse klassides

9.1.5 Distribution of forest land area by naturalness categories

Looduslikkuse klass <i>Categories of naturalness</i>	Kokku <i>Total</i>		Riigimetsa Majandamise Keskus <i>State Forest Management Centre</i>		Teised <i>Others</i>	
	Pindala Area (1000 ha)	%	Pindala Area (1000 ha)	%	Pindala Area (1000 ha)	%
Primaarne / <i>Primary</i>	567,8	24,4	340,7	31,6	227,1	18,2
sellest loodusmets of this natural forest	44,7	1,9	36,9	3,4	7,8	0,6
Muudetud looduslik / <i>Modified natural</i>	1 503,4	64,6	567,6	52,7	935,8	74,9
Pool-looduslik / <i>Semi-natural</i>	247,9	10,7	166,7	15,5	81,2	6,5
Istandused / <i>Productive plantation</i>	6,6	0,3	1,5	0,1	5,2	0,4
Kokku metsamaa pindala <i>Total forest land area</i>	2 325,6	100,0	1 076,5	100,0	1 249,1	100,0

Allikas: SMI 2021, Keskkonnaagentuur / Source: National Forest Inventory 2021, Estonian Environment Agency

Loodusdirektiiviks kutsutakse Euroopa Liidu direktiivi looduslike elupaikade ning loodusliku fauna ja flora kaitseks (92/43/EEC, 1992). Selle alusel on hiljem moodustatud Natura 2000 võrgustik, mille eesmärk on kaitsta haruldaste või ohustatud loomade, lindude ja taimede elupaiku ja kasvukohti.

SMI hinnangud hõlmavad elupaigatüüpe ka väljaspool Natura võrgustiku alasid. Haruldaste metsaelupaigatüüpide kohta (9180, 91E0, 91F0) hinnangud kahjuks puuduvad või on esitatud suhteliselt suure veaga.

Registreeritavad Natura 2000 loodusdirektiivi elupaigatüübid metsamaal on järgmised:

- 9010 – vana loodusmets ehk läänetaiga (üldtüüp),
- 9020 – vana laialehine salumets (laialehised liigid moodustavad üle 50%),
- 9050 – rohunditerikas kuusik,
- 9060 – okasmets moreenkõrgendikul (okaspuu puht- ja segapuistud mõhnade, voorte, ooside lagedel ja nõlvadel),
- 9070 – puiskarjamaa (rohukamar on tekkinud aktiivse karjatamise tagajärjel),
- 9080 – soostuv ja soo-lehtmets (sh mänd enamuspuliigina),
- 9180 – rusukallete ja jäärakute mets (laialehine mets klindi rusukaldel ja vallil),
- 91D0 – siirdesoo- ja rabamets,
- 91E0 – lammi-lodumets (üleujutatavad lammid),
- 91F0 – laialehine lammimets kaldavallidel,
- 2180 – metsastunud lited (kaugusel kuni 10 km mere- või Peipsi põhjarannast).

Üldjuhul loetakse loodusmetsa tingimustele vastav mets üldtüübi 9010 ehk läänetaiga alla, kui pole tegemist mõne selle alltüübiga (täpsemalt vt loodusdirektiivi elupaigatüüpide käsiraamatust, koostaja Jaanus Paal, või loodusdirektiivi metsaelupaikade inventeerimise juhendist, koostaja Anneli Palo). Elupaigatüübi määramise kriteeriumid pole siiski sedavõrd ranged kui on loodusmetsa tingimused. Näiteks on erandina loetud vastava elupaigatüübi alla metsad alates keskealistest, kui tüüp on 2180, 9180, 91D0, 91E0 või 91F0. Teiste tüüpide puhul peab puistu vastama küpsustingimustele. Vana loodusmetsa tüüpi (9010) arvatakse ka metsata metsamaa põlendikud ja tormimurrud, kui need on jäetud koristamata, samuti nimetatud aladel looduslikult uuenenud noored puistud.

Suurima levikuga on meil põhitüüp vana loodusmets ehk läänetaiga, mis moodustab üle kolmandiku (44%) kõigi registreeritud metsaelupaigatüüpide pindalast ning 6,3% metsamaa kogupindalast. Pea samas suurusjärgus esinevad sootüübid: siirdesoo- ja rabametsa tüüp 27,1% registreeritud metsaelupaigatüüpidest ja 3,9% metsamaast ning soostuv ja soo-lehtmets (vastavalt 13,7% ja 2%)..

9.1.6 Metsamaa pindala „Loodusdirektiivi“ elupaigatüüpides

9.1.6 Forest area by natural habitats according to „Habitats Directive“

Metsaelupaigatüüp Forest habitat type	Natura 2000 kood Code	Pindala Area (1000 ha)	Metsaelupaigatüübi osakaal metsade kogupindalast Share of forest habitat type (%) from total forest area
Vana loodusmets (läänetaiga) / Western taiga	9010	146,6	6,3
Vana laialehine salumets Fennoscandian hemiboreal natural old broad-leaved deciduous forests	9020	2,6	0,1
Rohunditerikas kuusik / Fennoscandian herb-rich forests with <i>Picea abies</i>	9050	8,4	0,4
Okasmets moreenkõrgendikul / Coniferous forests on glaciofluvial escers	9060	1,8	0,1
Puiskarjamaa / Fennoscandian wooded pastures	9070	3,5	0,2
Soostuv ja soo-lehtmets / Fennoscandian deciduous swamp woods	9080	45,7	2,0
Rusukallete ja jäärakute mets <i>Tilio-Acerion</i> forests of slopes, screes and ravines	9180	0,8	0,0
Siirdesoo- ja rabamets / Bog woodland	91D0	90,2	3,9
Lammi-lodumets Alluvial forests with <i>Alnus glutinosa</i> and <i>Fraxinus excelsior</i>	91E0	11,3	0,5
Laialehine lammimets kaldavallil / Riparian mixed forests along the rivers	91F0	1,6	0,1
Fennoskandia puisniit / Fennoscandian wooded meadows	6530	1,7	0,1
Kadastik / Juniper stand	5130	0,2	0,0
Metsastunud lüited / Wooded dunes	2180	19,0	0,8

Allikas: SMI 2021, Keskkonnaagentuur / Source: National Forest Inventory 2021, Estonian Environment Agency

9.2 Vääriselupaigad

9.2 Woodland key habitats

9.2.1 Vääriselupaikade osakaal, arv ja pindala maakonniti seisuga 31.12.2022

9.2.1 Share, number and area of woodland key habitats (WKH) by counties as of 31.12.2022

Maakond County	Metsamaa pindala Forest land area (1000 ha)	VEP pindala Area of WKH (ha)	VEP % metsa- maast WKH % from forest land area	Keskmine VEP pindala Average WKH area (ha)	VEP koguarv Total number of WKH	VEP riigi- maal* WKH on state land*	VEP erametsaomanike maadel / WKH on lands of private forest owners			
							Pindala kokku Total area (ha)	sh lepinguga / incl with contracts		
								Pindala Area (ha)	Lepingute arv Number of contracts	Lepinguga VEPde arv Number of WKH with contracts
Harju	224,2	3 432,8	1,53	2,3	1 518	3 083,9	348,9	64,1	25	41
Hiiu	70,8	2 414,5	3,41	2,6	915	2 235,3	179,2	31,0	14	13
Ida-Viru	188,1	3 361,6	1,79	2,9	1 144	3 194,8	166,9	37,6	15	20
Jõgeva	137,3	1 681,7	1,22	2,4	689	1 614,1	67,6	5,3	4	6
Järva	146,3	1 498,4	1,02	2,4	637	1 389,7	108,8	10,2	9	11
Lääne	93,8	1 075,8	1,15	2,1	506	914,2	161,6	47,5	22	28
Lääne-Viru	190,5	3 774,1	1,98	2,9	1 319	3 082,1	692,0	42,0	15	20
Põlva	92,1	1 007,8	1,09	2,4	413	987,1	20,7	4,9	5	6
Pärnu	281,9	6 898,4	2,45	2,3	2 987	6 426,2	472,2	112,8	46	59
Rapla	148,7	2 176,3	1,46	2,6	823	1 882,3	294,1	56,2	26	32
Saare	167,4	4 216,8	2,52	4,0	1 042	2 985,2	1 231,6	205,0	63	76
Tartu	141,1	2 044,5	1,45	2,4	838	1 865,7	178,8	30,4	21	24
Valga	122,8	2 218,9	1,81	2,2	1 029	2 011,1	207,9	37,9	27	28
Viljandi	168,6	2 644,4	1,57	2,4	1 083	2 442,7	201,7	58,4	28	31
Võru	152,2	1 759,1	1,16	2,0	885	1 589,3	169,8	18,2	11	11
Kokku / Total	2 325,6	40 205,1	1,73	2,5	15 828	35 703,6	4 501,5	761,3	331	406

* Sisaldab VEPe riigi-, munitsipaal- ja avalik-õiguslike omanike metsamaadel / Includes WKH on forest lands of state, municipalities and other persons in public law

Allikas: Keskkonnaagentuur / Source: Estonian Environment Agency

9.2.2 Väarieselupaiga põhitüüpide esinemine (arv ja pindala) maakonniti seisuga 31.12.2022

9.2.2 Number and area of main types of woodland key habitats by counties as of 31.12.2022

Maakond County	Näitaja Indicator	Väarieselupaiga tüüp / Type of key habitat											Kokku Total
		A1	A2	B1	B2	B3	C	C1	C2	C3	C4	D	
Harju	Arv*	326	345	60	47	100	3	104	147	127	7	70	1336
	Pindala (ha)**	901,0	783,8	144,1	81,6	250,6	4,7	152,6	288,9	239,2	7,7	191,6	3045,82
Hiiu	Arv	187	289	9	19	32	8	63	64	124	1	70	866
	Pindala (ha)	576,8	740,7	10,4	46,7	103,0	27,2	105,6	177,0	355,6	8,1	169,6	2320,76
Ida-Viru	Arv	191	185	39	86	151	9	84	124	195	8		1072
	Pindala (ha)	451,5	450,7	89,8	208,4	479,5	21,0	223,9	334,8	473,8	12,1		2745,54
Jõgeva	Arv	91	59	41	128	120		47	62	100	4		652
	Pindala (ha)	263,4	164,0	51,3	306,1	284,3		89,3	146,4	318,3	15,2		1638,22
Järva	Arv	164	108	18	67	90		18	40	93			598
	Pindala (ha)	421,6	248,8	29,2	131,4	186,9		26,5	119,1	235,8			1399,27
Lääne	Arv	43	101	56	48	36	5	30	36	65	5	36	461
	Pindala (ha)	101,2	153,9	124,0	98,9	83,6	10,5	58,4	113,5	167,5	11,2	83,1	1005,79
Lääne-Viru	Arv	270	291	75	64	111	27	42	92	146	2	18	1138
	Pindala (ha)	622,9	717,7	185,4	150,2	410,3	54,5	84,8	220,7	350,1	0,8	119,5	2916,96
Põlva	Arv	60	149	3	40	47		8	9	64			380
	Pindala (ha)	116,5	386,7	4,2	106,0	107,5		26,3	15,3	190,0	0,0	0,0	952,57
Pärnu	Arv	394	879	167	228	559	41	98	96	292	8	13	2775
	Pindala (ha)	883,5	2177,0	502,0	482,1	1297,9	106,6	152,2	206,8	749,8	15,9	18,0	6591,76
Rapla	Arv	136	111	40	60	63	10	19	38	82	1	177	737
	Pindala (ha)	390,6	231,2	121,8	114,8	138,0	31,3	57,2	112,2	223,1	3,9	562,3	1986,42
Saare	Arv	95	191	186	38	67	17	21	46	51	15	180	907
	Pindala (ha)	338,8	633,5	810,8	190,8	236,1	66,9	35,9	220,7	134,5	52,3	763,3	3483,75
Tartu	Arv	113	188	56	106	152		63	35	97	1		811
	Pindala (ha)	223,7	571,6	92,8	270,0	373,4		131,8	86,5	255,9	0,4		2006,02
Valga	Arv	158	321	33	93	154	5	39	40	136	3		982
	Pindala (ha)	264,6	763,7	48,1	171,4	334,6	14,7	43,7	78,3	293,0	3,2		2015,06
Viljandi	Arv	118	261	144	152	171	8	31	29	142	9		1065
	Pindala (ha)	263,8	685,4	278,1	343,7	429,7	12,0	63,4	61,2	461,0	13,2		2611,42
Võru	Arv	205	259	31	55	69	2	16	24	130		1	792
	Pindala (ha)	415,4	526,6	44,7	111,9	195,1	6,9	14,3	30,7	282,3		1,0	1628,88
Kokku / Total	Arv	2551	3737	958	1231	1922	135	683	882	1844	64	565	14572
	Pindala (ha)	6 235,4	9 234,9	2 536,7	2 814,1	4 910,5	356,3	1 265,9	2 212,1	4 730,1	144,0	1 908,4	36 348,2

A1 kuusikud ja kuuse-segametsad / spruce and mixed spruce forests

A2 männikud ja männi-segametsad / pine and mixed pine forests

B1 laialehised metsad / broad-leaved forests

B2 haavikud / aspen forests

B3 teised lehtmetsad / other deciduous forests

C märgalade metsad (alatuübita) / wetland forests (subtype not defined)

C1 lepikeud / alder forests

C2 märgalade kuusikud ja kuuse-segametsad / spruce and mixed spruce wetland forests

C3 märgalade männikud ja kaasikud / pine or birch wetland forests

C4 märgalade laialehised metsad / broad-leaved wetland forests

D loometsad / alvar forests

* Number of woodland key habitats

** Area of woodland key habitats

Allikas: Keskkonnaregister, Keskkonnaagentuur /
Source: Environmental Register, Estonian Environment Agency

9.2.3 Väarieselupaiga maastikuelemendiga seotud tüüpide esinemine (arv ja pindala) maakonniti seisuga 31.12.2022

9.2.3 Number and area of woodland key habitats related to landscape element by counties as of 31.12.2022

Maakond County	Näitaja Indicator	Väarieselupaiga tüüp / Type of key habitat																				Kokku Total			
		1	1.1	1.2	1.3	2.1	2.2	3.1	3.2	3.3	3.4	3.5	4	5	5.1	5.2	6	7	7.1	7.2	7.3		8	9	10
Harju	Arv*	27	19	14	1	5	3	9	3	1	3	34	14	20				13	2	2	5	5	2	182	
	Pindala (ha)**	36,2	36,3	36,8	1,3	15,1	3,3	24,2	4,5	0,3	9,0	87,1	49,0	31,5				27,0	6,4	3,0	12,8	0,8	2,5	387,0	
Hiiumaa	Arv			6		1	4	1			5			5			9	13	1	3	1		49		
	Pindala (ha)			12,0		1,1	5,7	2,0			8,1			8,2			32,2	20,5	0,7	3,2	0,1		93,7		
Ida-Viru	Arv	3	10	8		1	1		4	1		27	5	7	3					1		1	72		
	Pindala (ha)	7,0	12,2	14,1		0,6	0,2		17,6	1,4		308,9	216,4	31,1	4,7					1,7		0,2	616,1		
Jõgeva	Arv	2	2	8			1	3		3		3			1			1			1	8	4	37	
	Pindala (ha)	5,7	8,5	10,2			0,2	1,6		6,6		5,6			0,5			0,5			0,8	0,9	2,5	43,4	
Järva	Arv		15	1				2		2		5						1				3	10	39	
	Pindala (ha)		33,5	5,6				15,7		6,3		4,5						5,4				5,7	22,3	99,1	
Lääne	Arv	1	2	5	1		1	1				2	1		1		14		2	2	9	3	45		
	Pindala (ha)	0,8	2,9	11,0	0,7		1,6	2,0				3,2	0,9		0,3		34,0		2,3	1,8	6,3	2,5	70,0		
Lääne-Viru	Arv	31	3	14	4	5	5	8	2		10	7	6	36	2	24	1	8	4	4	4	7	181		
	Pindala (ha)	57,6	3,2	32,5	64,7	5,8	7,8	18,1	1,5		15,0	2,3	39,9	184,6	4,5	188,3	1,3	211,1	2,5	0,7	15,9		857,1		
Põlva	Arv	13	1	4		1		4				1			1							1	7	33	
	Pindala (ha)	16,3	0,7	8,3		8,0		10,3				0,4			0,6							0,3	10,2	55,2	
Pärnu	Arv	14	13	23	10	7	5		2		3	7			2	1	44	26	8	16	18	13	212		
	Pindala (ha)	11,5	17,3	46,9	16,0	22,7	10,3		3,5		2,3	5,2			1,7	0,8	82,9	50,7	9,1	9,3	7,7	8,7	306,7		
Rapla	Arv		1	9			3	6	1			20			5	1	18	9	1	5	4	3	86		
	Pindala (ha)		0,3	27,7			4,3	3,6	0,8			35,8			10,5	3,8	55,8	22,8	0,4	5,2	5,0	13,9	189,9		
Saare	Arv			10			3	1			1			1	2		36	15	19	32	15		135		
	Pindala (ha)			23,4			1,9	2,5			2,9			0,8	4,3		376,5	119,6	56,3	100,7	44,2		733,0		
Tartu	Arv	3	2	4		1		1				2			2		1	2		1	2	6	27		
	Pindala (ha)	18,0	1,4	0,9		1,0		0,3				0,9			6,7		1,5	0,9		0,5	0,3	6,0	38		
Valga	Arv	8	12	7			2	3				5	1	4				1		1	3		47		
	Pindala (ha)	8,7	25,6	10,5			4,0	3,9				3,6	0,4	9,3					131,0		1,7	5,2	203,9		
Viljandi	Arv	2	1	4				1			1	3			3						1	2	18		
	Pindala (ha)	1,4	1,0	18,2				0,9			3,3	4,2			0,9						3,0	0,1	33,0		
Võru	Arv	24	7	24		2		4		4	10			16				1				1	93		
	Pindala (ha)	33,1	5,9	41,3		3,0		0,5		7,5	5,4			31,2				2,2				0,3	130,3		
Kokku / Total	Arv	0	128	88	141	16	23	28	44	12	12	22	126	0	28	104	8	0	162	69	42	71	77	55	1256
	Pindala (ha)	0,0	196,3	148,5	299,4	82,6	57,3	39,3	85,6	28,0	25,4	37,3	467,1	0,0	307,4	321,0	14,2	0,0	806,3	353,2	284,5	141,4	77,7	84,5	3856,9

1	Looduslike veekogude kaldanõlvad / slopes of natural water bodies
1.1	Jõgede ja järvede järsud kaldanõlvad / steep slopes of rivers and lakes
1.2	Jõgede ja järvede laugjad kaldanõlvad / glide slopes of rivers and lakes
1.3	Ojade kaldanõlvad / stream banks
2.1	Madalad jõekaldad ja jõelammid / floodplains of rivers
2.2	Ojalammid / floodplains of streams
3.1	Ajutised veekogud / shores of a temporary water-bodies
3.2	Allika-alad / spring-influenced areas
3.3	Karbonaatsed sood ja märjad niidud / surroundings of calcareous fens
3.4	Kopratammide mõjualad / area influenced by beaver dams
3.5	Muude veekogude kaldad / slopes of other water-bodies
4	Väikesed märgalasaared ja -poolsaared / small islands or peninsulas of wetlands
5	Järsakud / bluffs
5.1	Pangajärsakud / rock bluffs
5.2	Pinnakattejärsakud / other steep bluffs
6	Põlendikud / fire-scarred forests
7	Puisrohumaad alltüüp määramata / wooded grasslands subtype not defined
7.1	Vösastunud puisrohumaad / overgrown wooded grassland
7.2	Puisniit / wooded meadow
7.3	Puiskarjamaa / wooded pasture
8	Sarapikud / hazel groves
9	Üksikud suured puud / single giant trees
10	Pargid / parks

* Number of woodland key habitats

** Area of woodland key habitats

Allikas: Keskkonnaregister, Keskkonnaagentuur / Source: Environmental Register, Estonian Environment Agency



Foto: Jüri Pere



Mets

10. Majandusülevaade

10. Economic review

10. Majandusülevaade

10. Economic review

10.1 Ülevaade 2021. aasta majandusest

10.1 Review of the commercial year 2021

Eesti majandus kasvas 2021. aastal 8,3%. Jooksevhindades suurenes SKP aasta kokkuvõttes 8,6% (2020. aastal vähenes 3,2%). Majanduskasvu vedas töötlev tööstus, mis jõudis koroonaeelsele tasemele. Kasvu panustasid lisaks info ja side, veondus ja laondus ning kutse-, teadus- ja tehnikaalane tegevus, aga ka koroonast tugevalt räsitud majutus ja toitlustus. Majanduskasvu aeglustasid hinnatõusu tõttu peamiselt kaubandus- ja põllumajandussektor. Energeetikasektor püsis hindade kasvust hoolimata 2020. aasta tasemel. Sisemajanduse kogutoodang jooksevhindades oli 31,4 miljardit eurot ja aheldatud väärtuses (referentsaasta 2015) 26 miljardit eurot. Lisandväärtus 2021. aastal oli jooksevhindades 27,6 miljardit eurot ja aheldatud väärtuses 22,7 miljardit eurot.

Eesti väikest majandust mõjutab suuresti väliskaubandus ja eriti eksport, mistõttu on meie majanduse areng tugevalt seotud kaubanduspartnerite majandusolukorraga. Kaubavahetuse kogukäive kasvas 2021. aastal Eestis 26,7%, jõudes umbes 38 mld euroni – suurenemine oli tingitud kiirest hinnakasvust. Ekspordimaht oli 18 mld eurot ja impordimaht 20 mld eurot ning kaubavahetuse bilansi puudujääk 1,8 mld eurot (2020. aastal 0,8 mld eurot). Puudujäägi kasvu panustasid enim keemiatööstuse tooraine ja toodete ning transpordivahendite kaubavahetus. Kaubavahetuse bilansi ülejäägiga kaubeldi kõige rohkem puidu ja puittoodete (1 mld eurot), tööstustoodetega (sh mööbel ja kokkupandavad puitehitised; 0,8 mld eurot) ja elektriseadmetega (0,5 mld eurot). Võrreldes eelneva aastaga kasvas eksport 28% ja import 32%. Ekspordi kasvu mõjutasid enim mineraalkütuste, puidu ja puittoodete ning elektriseadmete suurem väljavedu. Eesti põhilised ekspordipartnerid olid 2021. aastal Soome, Läti ja USA. Kaupadest imporditi kõige rohkem mineraalkütuseid, elektriseadmeid, mehaanilisi masinaid ja seadmeid, transpordivahendeid ning metalle ja metalltooteid. Kaupade sissevedu toimus peamiselt Soomest, Venemaalt ja Saksamaalt.

Töötleva tööstuse tootmismahud kasvas 2021. aastal 6,4%. Hõivatute arv suurenes veidi. Tööstustoodangu mahud suurenesid puidutöötlemises, masintööstuses, metalltoodete tootmises ning ka mööbli, ehitusmaterjalide ja plasttoodete tootmises. Suurima osatähtsusega tööstusharudest kasvas enim ehk 22,3% põlevkiviõli tootmine. Toiduainete valmistamine jäi samale tasemele, arvutite ja elektroonikaseadmete tootmine aga vähenes. Töötleva tööstuse toodangust müüdi 67,3% välisurule. Tööstustoodangu eksport suurenes aastaga 16,1% ja müük kodumaisele turule kasvas 16,8%. Ettevõtete investeeringud materiaalsesse põhivarasse suurenesid 16,7%. Puidutööstuse ettevõtete investeeringud suurenesid aastaga 33%.

Aheldatud hindades kasvas lisandväärtus võrreldes 2020. aastaga puidutöötlemises ja puittoodete tootmises 1,7% ja mööblitootmises 27,8%; paberi ja pabertoodete tootmises langes 1,4%. Puidu-, paberi- ja mööblitööstus (lisandväärtus aheldatud hindades kokku 865,6 miljonit eurot) moodustasid

töötlevast tööstusest (3,3 miljardit eurot) 26,1%, kogu lisandväärtusest 3,8%. Metsamajandus moodustas lisandväärtusest 0,9% (194,6 miljonit eurot). Jooksevhindades kasvas lisandväärtus puidutöötlemises ja puittoodete tootmises 28%, mööblitootmises 19% ning paberi ja pabertoodete tootmises 22,1%. Puidu-, paberi- ja mööblitööstus (lisandväärtus jooksevhindades kokku 1,153 miljardit eurot) moodustasid töötlevast tööstusest (4 miljardit eurot) 28,8%, kogu lisandväärtusest 4,2%. Metsamajandus moodustas jooksevhindades kogu lisandväärtusest 1,1%.

10.1.1 Lisandväärtus metsasektori ettevõtetes jooksevhindades aastail 1995–2021 (miljonit eurot)**10.1.1** Value added of forest sector companies at current prices in 1995–2021 (million EUR)

Aasta Year	Tegevusala / Field of activity					
	Lisand- väärtus kokku Value added total	Metsa- majandus Forestry	Töötlev tööstus kokku Manufacturing industry total	Puidutööstus Wood processing industry	Paberi ja tselluloosi tootmine Paper and pulp industry	Mööbli- tootmine Furniture industry
EMTAK 2008 NACE rev 2*		02	D	20	21	36.1
Kodumajapidamised / Households	325,6	9,8	12,5	2,5	0,0	1,1
Ettevõtted / Companies	1 582,6	33,2	471,9	37,9	5,0	31,1
1995 Kokku / Total	2 438,0	43,0	484,4	40,4	5,1	32,2
Kodumajapidamised / Households	513,5	13,6	13,6	2,5	0,0	1,3
Ettevõtted / Companies	2 039,4	35,1	583,3	53,4	7,0	37,7
1996 Kokku / Total	3 194,4	48,7	596,9	55,9	7,0	39,0
Kodumajapidamised / Households	620,5	17,5	15,7	3,0	0,0	1,3
Ettevõtted / Companies	2 572,6	45,8	736,0	79,1	11,8	49,5
1997 Kokku / Total	3 918,1	63,4	751,7	82,0	11,9	50,8
Kodumajapidamised / Households	702,3	20,0	15,9	2,9	0,0	1,2
Ettevõtted / Companies	3 002,9	71,8	735,4	82,5	11,0	51,6
1998 Kokku / Total	4 476,2	91,7	751,3	85,3	11,0	52,8
Kodumajapidamised / Households	752,4	20,8	16,6	2,8	0,0	1,2
Ettevõtted / Companies	3 133,7	65,8	757,8	103,7	11,1	60,0
1999 Kokku / Total	4 815,5	86,7	774,4	106,5	11,1	61,2
Kodumajapidamised / Households	793,6	11,2	18,4	3,1	0,0	1,6
Ettevõtted / Companies	3 646,2	57,5	936,2	126,8	19,1	81,6
2000 Kokku / Total	5 512,9	68,7	954,6	129,8	19,2	83,2
Kodumajapidamised / Households	844,5	6,8	18,1	3,0	0,0	1,7
Ettevõtted / Companies	4 228,6	39,6	1 103,3	155,1	21,9	101,2
2001 Kokku / Total	6 236,9	46,4	1 121,4	158,1	21,9	102,9
Kodumajapidamised / Households	883,1	9,0	18,9	3,3	0,0	1,8
Ettevõtted / Companies	4 746,7	80,8	1 207,0	174,5	26,3	115,6
2002 Kokku / Total	6 962,6	89,9	1 225,9	177,8	26,3	117,4
Kodumajapidamised / Households	917,9	5,4	20,1	3,3	0,0	2,1
Ettevõtted / Companies	5 463,4	99,3	1 356,9	203,9	26,2	124,8
2003 Kokku / Total	7 807,6	104,7	1 377,0	207,2	26,2	126,8
Kodumajapidamised / Households	1 004,5	22,2	21,9	3,4	0,0	2,3
Ettevõtted / Companies	6 065,1	114,7	1 436,9	224,5	23,5	125,8
2004 Kokku / Total	8 664,7	136,9	1 458,8	227,9	23,6	128,1
Kodumajapidamised / Households	1 088,6	26,7	22,3	3,9	0,0	2,4
Ettevõtted / Companies	7 134,2	113,5	1 641,4	241,7	26,1	139,0
2005 Kokku / Total	10 052,7	140,2	1 663,7	245,5	26,1	141,4
Kodumajapidamised / Households	1 248,5	35,1	19,2	3,8	0,0	1,9
Ettevõtted / Companies	8 582,5	133,9	1 944,0	275,2	35,3	153,5
2006 Kokku / Total	11 935,2	169,0	1 963,2	279,0	35,3	155,4
Kodumajapidamised / Households	1 460,7	70,1	18,8	3,5	0,0	2,2
Ettevõtted / Companies	10 303,0	253,6	2 256,0	314,1	45,5	168,1
2007 Kokku / Total	14 412,1	323,6	2 274,9	317,6	45,6	170,4

* Eesti majandustegevusalade statistiline klassifikaator / Statistical Classification of Economic Activities in Estonia

Allikas: Statistikaamet / Source: Statistical Office of Estonia

10.1.1 Järg

10.1.1 Continuation

Aasta Year	Tegevusala / Field of activity					
	Lisand- väärtus kokku Value added total	Metsa- majandus Forestry	Töötlev tööstus kokku Manufacturing industry total	Puidutööstus Wood processing industry	Paberi ja tselluloosi tootmine Paper and pulp industry	Mööbli- tootmine Furniture industry
EMTAK 2008 NACE rev 2*		02	D	20	21	36.1
Kodumajapidamised / Households	1 396,6	74,0	15,9	2,3	0,0	1,6
Ettevõtted / Companies	10 321,1	239,6	2 268,3	268,2	46,0	159,6
2008 Kokku / Total	14 818,7	313,5	2 284,1	270,5	46,0	161,3
Kodumajapidamised / Households	1 217,4	28,5	13,0	1,8	0,0	1,2
Ettevõtted / Companies	8 264,9	121,7	1 723,8	224,4	32,9	125,0
2009 Kokku / Total	12 265,7	150,2	1 736,8	226,3	32,9	126,2
Kodumajapidamised / Households	1 209,9	39,3	15,1	2,0	0,0	1,1
Ettevõtted / Companies	8 856,5	170,4	2 011,7	284,5	58,6	141,3
2010 Kokku / Total	12 897,6	209,7	2 026,8	286,5	58,6	142,5
Kodumajapidamised / Households	1 246,1	42,0	16,6	2,2	0,0	1,3
Ettevõtted / Companies	10 403,7	227,8	2 419,8	330,2	56,3	151,1
2011 Kokku / Total	14 624,7	269,8	2 436,4	332,3	56,3	152,4
Kodumajapidamised / Households	1 298,7	19,5	14,6	1,7	0,0	1,4
Ettevõtted / Companies	11 233,3	183,0	2 495,3	348,8	52,0	166,9
2012 Kokku / Total	15 656,5	202,5	2 509,9	350,6	52,0	168,2
Kodumajapidamised / Households	1 339,7	13,3	15,7	1,7	0,0	1,2
Ettevõtted / Companies	11 896,1	207,4	2 581,7	377,0	50,2	173,5
2013 Kokku / Total	16 568,1	220,7	2 597,4	378,7	50,2	174,7
Kodumajapidamised / Households	1 365,4	14,6	13,8	1,1	0,0	1,3
Ettevõtted / Companies	12 541,6	243,4	2 829,4	441,6	52,9	186,3
2014 Kokku / Total	17 482,5	258,0	2 843,3	442,6	52,9	187,6
Kodumajapidamised / Households	1 408,2	25,8	14,3	1,4	0,0	1,2
Ettevõtted / Companies	12 622,4	245,1	2 854,7	479,8	56,5	196,4
2015 Kokku / Total	17 890,7	271,0	2 869,0	481,2	56,5	197,6
Kodumajapidamised / Households	1 389,1	9,8	14,3	1,7	0,0	1,2
Ettevõtted / Companies	13 322,7	255,9	3 005,8	491,8	57,5	215,4
2016 Kokku / Total	18 745,7	265,7	3 020,0	493,5	57,5	216,6
Kodumajapidamised / Households	1 491,6	9,6	14,2	1,7	0,0	1,4
Ettevõtted / Companies	14 846,5	239,5	3 229,8	540,6	69,5	232,2
2017 Kokku / Total	20 676,2	249,2	3 244,0	542,3	69,5	233,5
Kodumajapidamised / Households	1 645,5	13,3	15,0	1,7	0,0	1,5
Ettevõtted / Companies	16 175,4	279,1	3 478,5	564,8	76,2	238,5
2018 Kokku / Total	22 558,3	292,4	3 493,5	566,6	76,2	240,0
Kodumajapidamised / Households	1 767,3	11,5	15,3	1,7	0,1	1,4
Ettevõtted / Companies	17 084,6	322,1	3 621,4	578,0	62,3	253,1
2019 Kokku / Total	24 120,1	333,5	3 636,6	579,7	62,4	254,6
Kodumajapidamised / Households	1 724,1	14,3	14,6	1,7	0,1	1,2
Ettevõtted / Companies	16 833,3	252,8	3 510,3	613,9	54,7	249,1
2020 Kokku / Total	24 115,7	267,1	3 524,9	615,6	54,8	250,3
Kodumajapidamised / Households	1 882,8	14,4	16,1	1,7	0,1	1,2
Ettevõtted / Companies	19 767,0	284,1	3 983,2	786,5	66,8	296,6
2021 Kokku / Total	27 566,3	298,6	3 999,4	788,2	66,9	297,8

* Eesti majandustegevusalade statistiline klassifikaator / Statistical Classification of Economic Activities in Estonia

Allikas: Statistikaamet / Source: Statistical Office of Estonia

Joonis 10.1.1.1 Lisandväärtus metsasektori ettevõtetes jooksevhindades aastail 1995–2021
Figure 10.1.1.1 Added value of forest sector companies at current prices in 1995–2021

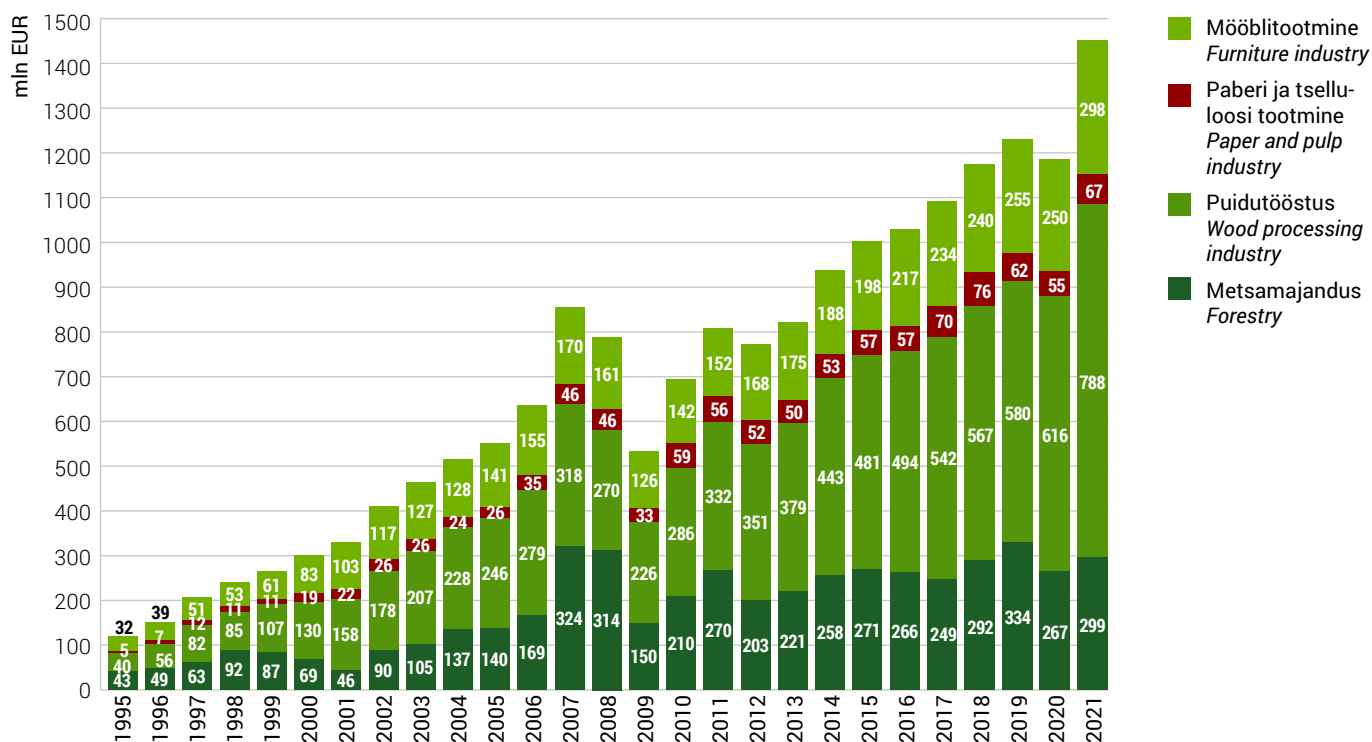

Joonis 10.1.1.2 Metsasektori ettevõtete osakaal lisandväärtusest (jooksevhindade järgi) aastail 1995–2021
Figure 10.1.1.2 Share of forest industry from total added value (by current prices) in 1995–2021

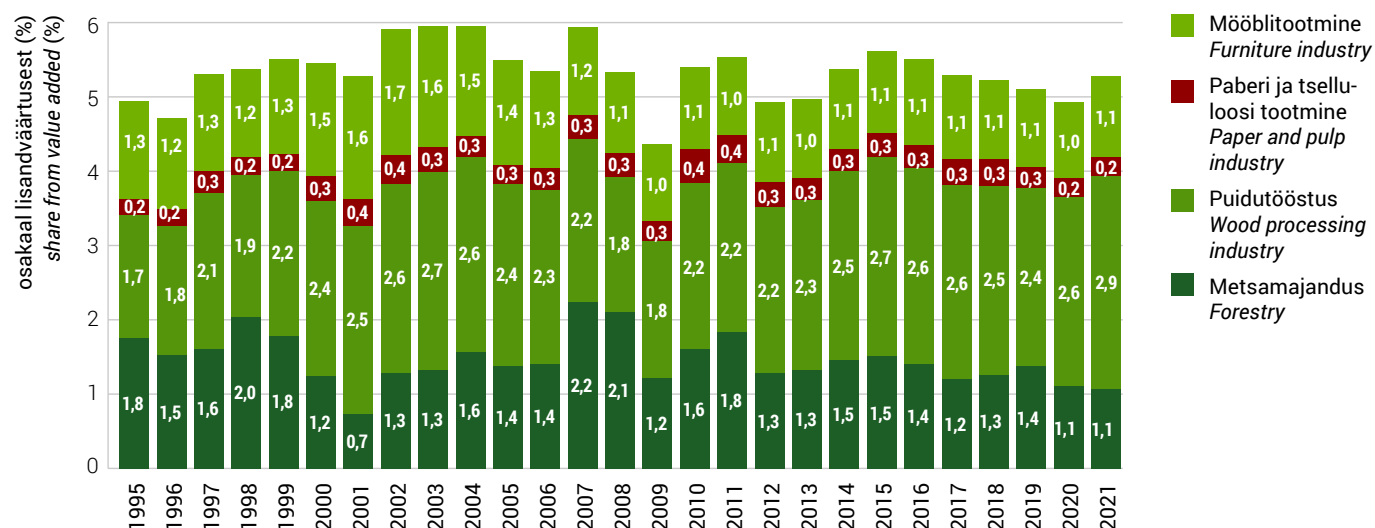

Joonis 10.1.1.3 Metsasektori ettevõtete osakaal töötleva tööstuse lisandväärtusest (jooksehindade järgi) aastail 1995–2021

Figure 10.1.1.3 Share of forest industry from total added value of manufacturing industry companies (by current prices) in 1995–2021

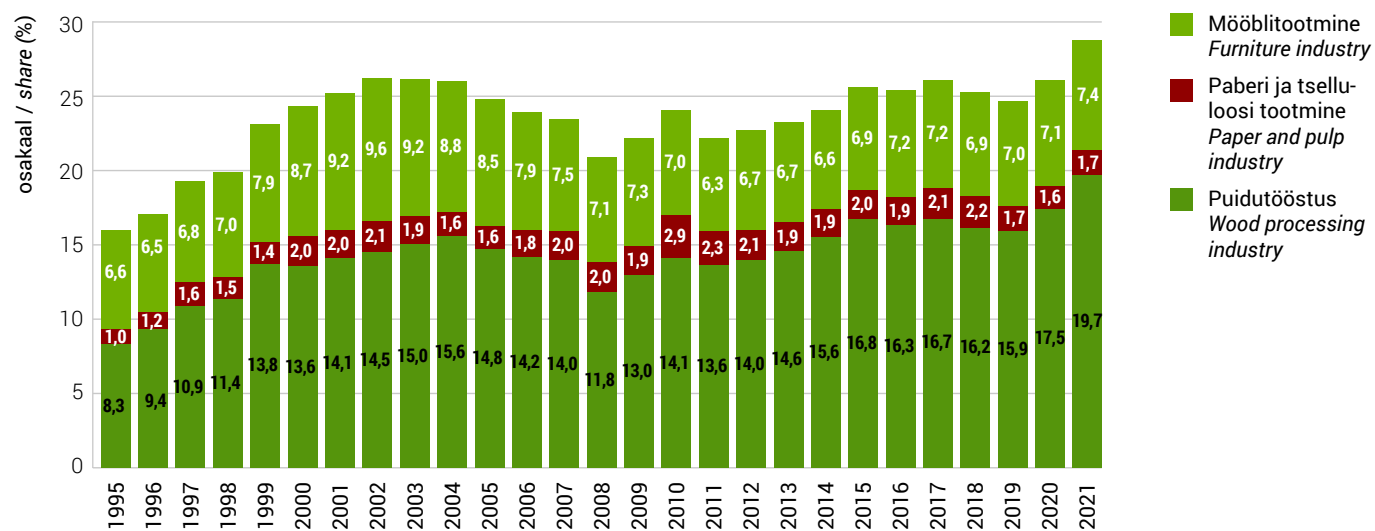

10.1.2 Lisandväärtus metsasektori ettevõtetes aheldatud hindades (referentsaasta 2015) aastail 2000–2021 (miljonit eurot)

10.1.2 Value added of forest sector companies at chain-linked volumes (reference year 2015) in 2000–2021 (million EUR)

Aasta Year	Tegevusala / Field of activity					
	Lisandväärtus kokku Value added total	Metsa- majandus Forestry	Töötlev tööstus kokku Manufacturing industry total	Puidutööstus Wood proces- sing industry	Paberi ja tselluloosi tootmine Paper and pulp industry	Mööblitootmine Furniture industry
EMTAK 2008 NACE rev 2*	02	D	20	21	36.1	
2000	10 862,5	133,2	1 452,3	202,0	31,9	116,2
2001	11 475,8	80,0	1 642,8	242,3	33,6	136,4
2002	12 213,1	149,7	1 766,1	247,7	39,9	156,1
2003	13 151,6	166,0	1 898,4	266,5	40,1	160,2
2004	13 974,8	198,5	1 957,7	278,8	42,1	165,5
2005	15 308,2	187,7	2 147,8	298,6	44,0	177,8
2006	16 731,2	224,6	2 382,7	322,0	53,6	193,1
2007	17 917,4	306,8	2 499,3	325,6	53,9	208,1
2008	17 386,7	310,0	2 407,5	274,5	48,1	190,1
2009	14 748,0	187,0	1 850,4	232,1	37,6	140,5
2010	15 310,1	208,6	2 211,8	318,1	60,2	162,3
2011	16 445,6	231,3	2 540,5	368,6	54,8	180,8
2012	16 902,7	210,0	2 572,8	370,8	56,0	189,9
2013	17 115,7	216,2	2 652,5	382,8	58,2	193,8
2014	17 594,3	239,9	2 802,2	438,6	60,1	193,8
2015	17 890,7	271,0	2 869,0	481,2	56,5	197,6
2016	18 409,9	268,0	2 991,2	495,6	58,2	214,2
2017	19 647,2	244,7	3 111,5	527,4	60,7	214,2
2018	20 453,1	210,7	3 262,9	552,3	55,5	217,5
2019	21 120,9	258,6	3 317,4	566,9	50,8	236,7
2020	21 135,0	286,4	3 101,0	513,1	57,2	225,1
2021	22 671,8	194,6	3 311,7	521,6	56,4	287,6

* Eesti majandustegevusalade statistiline klassifikaator / Statistical Classification of Economic Activities in Estonia

Allikas: Statistikaamet / Source: Statistical Office of Estonia

Joonis 10.1.2.1 Lisandväärtus metsasektori ettevõtetes aheldatud hindades (referentsaasta 2015) aastail 2000–2021

Figure 10.1.2.1 Added value of forest sector companies at chain-linked volumes (reference year 2015) in 2000–2021

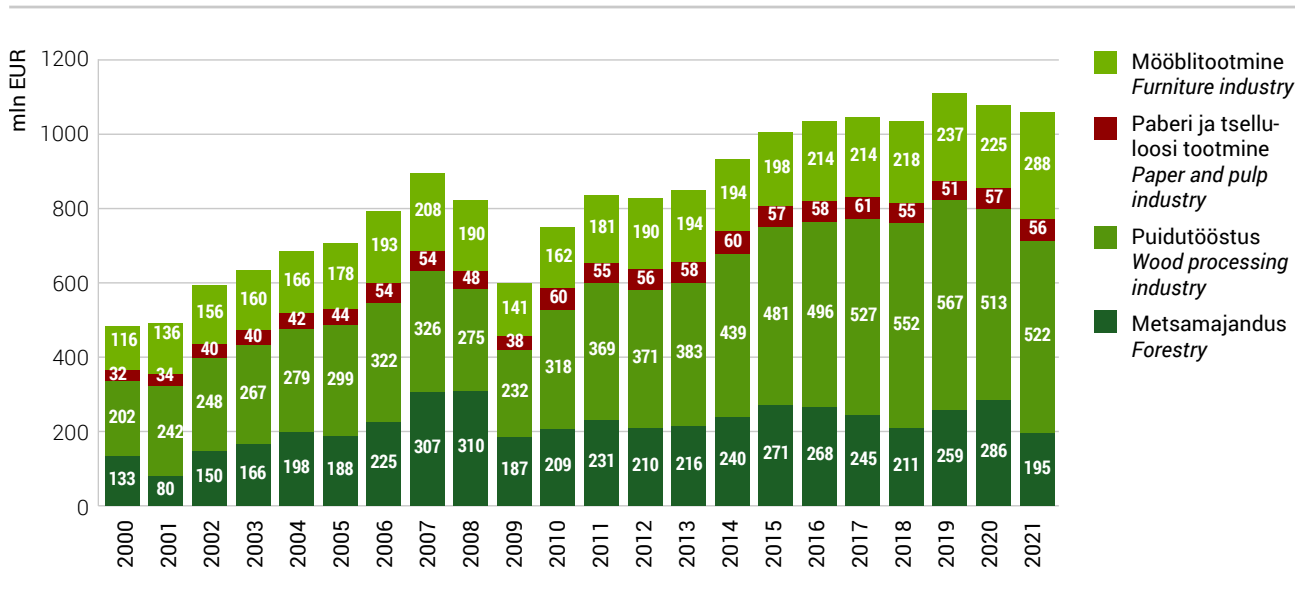

Joonis 10.1.2.2 Lisandväärtuse muutumine metsasektori ettevõtetes (eelmine aasta = 100%) aastail 2001–2021

Figure 10.1.2.2 Changing of value added of forest sector companies (previous year = 100%) in 2001–2021

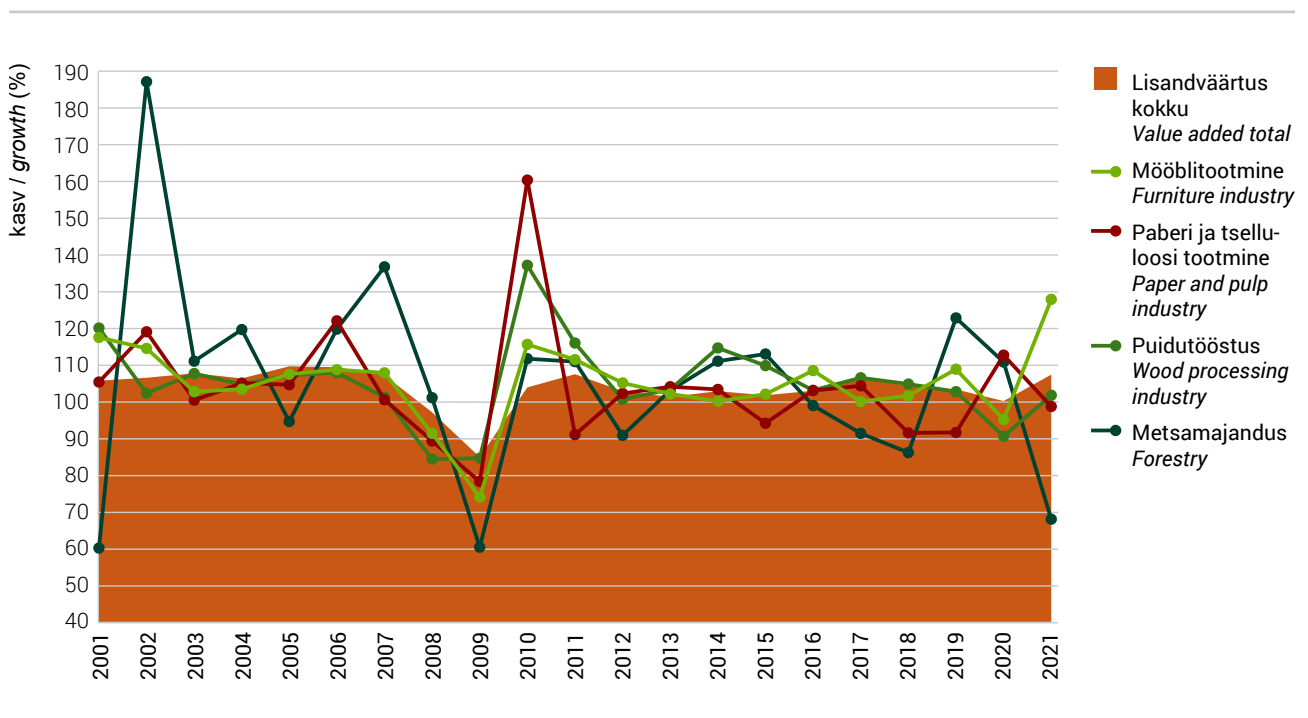

10.2 Tööstuslik tootmine

10.2 Industrial production

Eestis on tööstussektori osatähtsus majanduses lisandväärtuse põhjal Euroopa Liidu keskmisega samal tasemel (ca 15%). Töötlevas tööstuses hõivatute osatähtsus on Eestis aga ELi riikide seas üks kõrgemaid (ligi viiendik), mis näitab, et mujal suudetakse üldiselt sama arvu töötajate juures luua rohkem lisandväärtust.

Eesti töötlevas tööstuses tegutseb 9060 ettevõtet, enamik neist on väikese ja keskmise suurusega. Vähemalt 100 töötajaga ettevõtteid on üle 200, neis on hõivatud ligi pooled tööstussektori töötajatest.

Töötlev tööstus on Eestis suurim tööandja – pea iga viies tööga hõivatud inimene töötab selles valdkonnas. Tööstuses hõivatute osatähtsus kogu majanduses on tasapisi langenud, samas hõivatute arv pole viimastel aastatel oluliselt muutunud, v.a koroonaviirusest mõjutatud 2020. aasta, kui tööga hõivatute koguarv kahanes aastaga 1% ja töötlevas tööstuses hõivatute arv vähenes 3%. 2021. aastal suurenes hõivatute koguarv 7% ja töötlevas tööstuses 4%. Kümne aastaga on töökohti rohkem juurde loodud puidutööstuses, metallitööstuses, masinate ning seadmete remondis ja paigalduses ning elektriseadmete tootmises. Tootmismahult on enim kasvanud puidutööstus. Töötajate arvu põhjal on suuremad tööstusharud puidutööstus, metallitööstus ja toiduainete tootmine. Tööstussektor on tugevasti mõjutatav välisturust, kuhu müüakse 67% toodangust. Peamised eksporditurud on Soome ja Rootsi, kust on tulnud ka üle poole Eesti töötlevasse tööstusesse tehtud otsestest välisinvesteeringutest.

Puidutööstus on üks Eesti suuremaid tööstusharusid, kus 1271 ettevõttes töötab pea 19 000 inimest. Sektor ekspordib aastas 2 miljardi euro väärtuses tooteid ning hoiab töökohti väljaspool suuremaid asulaid. Puidutööstuse edu üks aspekt on toorme kättesaadavus – ainult importpalgile lootma jäädes kaob konkurentsieelis ning sektor võib sattuda raskustesse. Puidutööstuse toodete valik on lai, alustades saematerjali tootmisest ja töötlemisest ning lõpetades puitmajade, -akende ja -uste valmistamisega. Kodumaist ressursi väärindava sektorina jäetakse ekspordist tekkinud lisandväärtus suuresti Eestisse. Suurematest kaubagrupidest jätkas 2021. aastal kasvu vineeri ekspordi osakaal. Viimastel aastatel ekspordi vedanud kokkupandavate puitehitiste müük tegi 2020. aastal kerge languse, kuid 2021. aastal kasvas pea kolmandiku. Saematerjali eksport kasvas jõudsalt, aastaga 52%. Ehkki aastate jooksul on ekspordi struktuur nihkunud toorpuidult suurema väärtusega toodete poole, on puittoodete kaubagrupil endiselt arenguruumi. Puidutööstus mõjutab positiivselt ka teisi sektoreid – metallitööstust, metsamajandust, logistikat. Kuigi sektori lisandväärtus on järjest kasvanud, on see kõrgem suuremates ulatuslikult automatiseeritud ettevõtetes. Toorme poole pealt pöördus 2020. aastal toimunud suurem puidu hinnalangus 2021. aastal tõusule. RMK vahelao statistika põhjal tõusid puiduhinnad aastaga 29%, enim tõusis kuusepalgi hind (50%) ning suurima languse tegi küttepuit (6%). Puiduhinnad olid 2021. aasta esimesel poolaastal kerges languses kuni juulikuuni, mil hinnad tegid suurema tõusu. Hinnakasv jätkus ka järgnevatel kuudel, jõudes septembris aasta kõige kõrgemale tasemele. Aasta viimasel kuul tõusid puiduhinnad 4%.

Paberitööstus on Eesti majanduses pikkade traditsioonidega, kuid mahult küllaltki väike tööstusharu. Eestis on üle 60 paberi, tselluloosi või paberist toodete tootmisega tegeleva ettevõtte, mis annavad tööd pea 1400 inimesele. Poole sektori käibest teevad kaks ettevõtet: haavapuitmassi tootja AS Estonian Cell ning paberi- ja papitootja Horizon Tselluloosi ja Paberi AS. Mõlema ettevõtte

käive 2021. aastal suurenes. Paberitööstuse toodangust läks ekspordiks 75%, mis oli viimaste aastate keskmine tase.

Mööblitootmisega tegeleb Eestis ca 900 ettevõtet, mis annavad tööd üle 8000 inimesele. Mitmed ettevõtted on Eesti mõistes suured, koguni 16 ettevõttes töötab rohkem kui 100 inimest, kuid on ka palju mikroettevõtteid. Pikkade traditsioonidega sektor on maapiirkondades oluline tööandja ning aitab oluliselt väärindada kodumaist toorainet. Mööblitööstus on suunanud enam tähelepanu siseturule. Kui mõni aasta tagasi läks 80% toodangust ekspordiks, siis nüüd on välisuru osa langenud alla 60%. Maailma mastaabis on Eestis toodetud kogused marginaalsed, mistõttu on suurtesse mööbliketidesse keeruline siseneda. Odava tööjõu nappuse tõttu on konkureerimine välismaiste tootjatega muutunud järjest keerulisemaks.

Teksti allikana on kasutatud Statistikaameti andmeid ning Majandus- ja kommunikatsiooniministeeriumi 2021. aasta majandusülevaadet.

Joonis 10.2.1 Puidu-, paberi- ja mööblitööstuse osatähtsus Eesti majanduses 2021. aastal
Figure 10.2.1 Share of wood, paper and furniture industry in Estonian economy in 2021

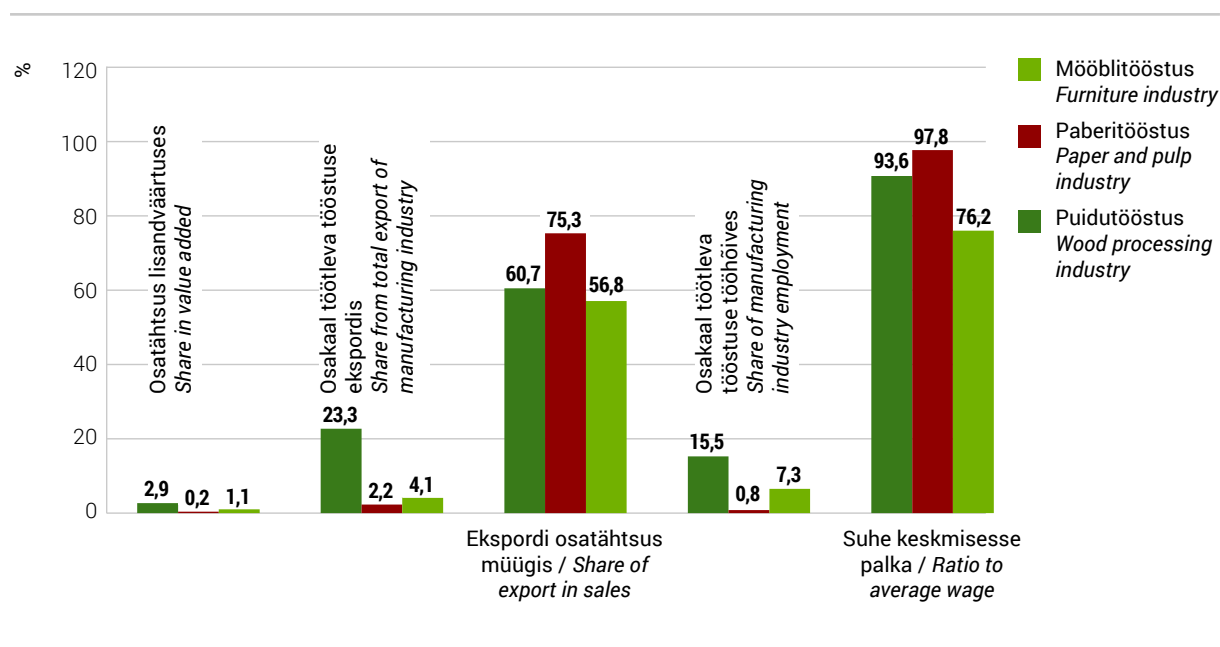

10.2.2 Puidu-, tselluloosi- ja pabertoodete tootmine aastail 1992–2021

10.2.2 Manufacturing of wood, pulp and paper products in 1992–2021

Aasta Year	Saematerjal / Sawnwood			Puiduhake ja puitlaastud* Wood in chips or particles*	Saepuru ja puidu- jäätmel Wood residues	Puit- brikett ja -graanulid Wood briquette and pellets	Tselluloos Wood pulp	Paber ja papp Paper and paper- board	Puusüsi Wood charcoal	Tikud Matches
	Kokku Total	Okaspuu Coniferous	Lehtpuu Non-coni- ferous							
	1000 m ³	1000 m ³	1000 m ³							
	1000 m ³	1000 m ³	1000 m ³	1000 m ³	1000 t	1000 t	1000 t	1000 t	1000 t	1000 t
1992	300,0	270,0	30,0	35,0	33,4
1993	300,0	270,0	30,0	0,0	0,6
1994	305,0	270,0	31,0	0,0	0,0
1995	353,0	315,0	35,0	6,7	5,9
1996	403,0	360,0	40,0	20,7	20,4
1997	732,0	656,0	73,0	35,5	35,4
1998	853,0	780,0	70,0	...	270,0	...	44,1	43,2	35,0	...
1999	1 200,0	1 100,0	100,0	...	270,0	...	49,5	48,3	0,3	...
2000	1 436,5	1 345,1	91,4	...	351,0	...	54,4	53,9	1,0	1 275,0
2001	1 623,0	1 505,4	117,3	1 592,0	644,0	...	51,7	53,3	1,0	1 425,4
2002	1 824,9	1 655,6	169,3	1 705,2	1 032,0	...	65,3	63,5	3,0	1 064,0
2003	1 954,0	1 767,4	186,2	1 636,1	1 237,2	210,0	67,1	67,3	3,5	762,2
2004	2 029,8	1 889,5	140,3	1 835,3	1 816,1	212,0	68,6	83,1	3,9	726,0
2005	2 062,5	1 909,1	153,5	1 860,0	1 300,0	267,0	67,1	86,0	4,9	608,7
2006	1 958,4	1 796,6	161,8	1 316,7	1 461,6	302,0	136,3	78,0	6,6	5,5
2007	1 554,7	1 438,1	116,6	1 440,3	1 178,3	387,0	185,2	72,1	4,4	9,4
2008	1 132,9	994,3	138,8	1 544,5	1 025,4	277,0	199,7	68,4	5,7	14,6
2009	1 127,7	1 017,6	109,8	2 451,6	827,3	383,0	199,1	60,7	3,1	12,4
2010	1 448,8	1 318,6	130,0	2 454,5	1 760,6	427,0	220,8	78,4	3,3	4,3
2011	1 503,2	1 369,0	134,3	2 958,1	1 480,6	409,4	221,4	76,1	2,9	3,2
2012	1 316,0	1 194,0	122,0	3 218,5	1 632,1	463,7	232,9	79,4	2,4	0,8
2013	1 349,0	1 209,0	140,0	3 315,7	1 517,8	630,1	223,9	76,5	1,7	0,5
2014	1 402,0	1 286,0	116,0	3 400,3	1 297,4	788,5	234,8	73,6	1,8	3,0
2015	1 561,0	1 415,0	146,0	3 140,4	1 137,9	1 098,3	233,9	69,9	0,7	3,0
2016	1 705,0	1 580,0	125,0	3 596,6	1 107,2	1 256,8	238,6	73,8	1,1	0,4
2017	1 765,0	1 600,0	165,0	3 978,4	1 078,5	1 454,5	238,6	76,8	0,0	0,1
2018	1 816,0	1 713,0	103,0	3 709,9	1 582,9	1 366,8	234,0	84,3	0,0	0,0
2019	1 810,0	1 710,0	100,0	3 898,6	1 789,4	1 620,7	222,3	76,1	0,0	0,0
2020	1 750,0	1 600,0	150,0	3 744,4	1 477,1	1 616,7	246,1	68,2	0,0	0,0
2021	1 850,0	1 690,0	160,0	3 218,8	1 938,6	1 677,7	252,6	72,9	0,0	0,0

* sisaldab puiduhaket ja puitlaaste, mis on tehtud tööstusjääkidest, kui ka otse metsas hakitud puitu
contains chips or particles made from industrial residues and also chips or particles made directly in forest
Saematerjali tootmisstatistikas võib esineda topeltarvestust pikijätkatud, lihvitud või hõõveldatud saematerjali osas.
Alates 2012. aastast on tabelis esitatud Keskkonaagentuuri eksperthinnang.
Double-counting may be present in the production statistics of sawnwood in case of finger jointed, sliced or peeled sawnwood.
From 2012, the table provides an expert estimate by the Estonian Environment Agency.

Allikas: Statistikaamet, Keskkonnaagentuur / Source: Statistical Office of Estonia, Estonian Environment Agency

10.2.2 Järg

10.2.2 Continuation

Aasta Year	Vineer ja puitpaneelid <i>Plywood, veneered panels</i>	Spoon <i>Veneer sheets</i>	Pidevprofiiliga puitmaterjal <i>Wood continu- ously shaped</i>	Puitlaast- plaat <i>Particle board</i>	Puitkiudplaat <i>Fiberboard</i>			Liimpuit <i>Glue- laminated timber</i>
					Kokku <i>Total</i>	Kõvaplaat <i>Hardboard</i>	Pehmeplaat <i>Other fiberboard</i>	
	1000 m ³	1000 m ³	1000 t	1000 m ³	1000 m ³	1000 m ³	1000 m ³	
1992	6,5	0,0	...	85,0	47,6	20,0	27,6	...
1993	6,4	0,0	...	60,6	83,0	29,0	54,0	...
1994	9,9	0,0	...	64,6	101,0	35,0	66,0	...
1995	11,2	16,6	0,8*	128,4	122,3	84,2	38,1	...
1996	18,1	16,4	0,7*	143,0	164,6	124,1	40,5	20,0
1997	19,5	20,8	0,5*	179,4	183,1	134,3	48,8	38,9
1998	19,9	20,2	2,0*	176,6	194,8	141,4	53,4	30,6
1999	17,3	23,9	0,9*	147,8	184,7	140,6	44,1	47,7
2000	18,4	40,1	15,0	175,8	196,3	139,6	56,7	69,5
2001	29,2	62,1	43,5	185,9	191,6	135,6	56,0	84,2
2002	38,5	52,8	29,7	187,2	102,1	45,1	57,0	103,5
2003	32,9	31,8	54,5	187,3	104,9	43,0	61,9	129,2
2004	45,5	41,4	84,1	217,6	107,8	53,8	54,0	185,9
2005	45,4	31,9	91,0	230,6	109,0	61,0	48,0	225,2
2006	53,5	25,7	93,7	248,7	113,7	56,7	57,0	256,4
2007	35,5	50,0	129,2	275,4	67,2	5,9	61,3	240,7
2008	80,5	48,0	61,1	251,0	82,5	0,0	82,5	183,3
2009	21,8	27,6	54,4	133,5	40,2	0,0	40,2	220,9
2010	39,1	59,0	78,8	204,3	54,3	0,0	54,3	289,3
2011	42,5	40,6	81,4	206,9	91,5	0,0	91,5	329,1
2012	46,0	47,2	100,2	157,1	117,1	0,0	117,1	287,2
2013	46,8	90,6	101,4	178,3	99,9	0,0	99,9	264,7
2014	47,0	109,7	110,7	182,1	111,8	0,0	111,8	393,4
2015	47,8	116,4	122,6	253,2	117,7	0,0	117,7	413,7
2016	53,2	101,3	142,3	214,5	110,5	0,0	110,5	448,1
2017	92,1	88,7	147,2	208,8	101,8	0,0	101,8	492,7
2018	121,9	99,3	171,9	205,8	97,8	0,0	97,8	468,5
2019	140,5	74,2	181,8	194,6	88,7	0,0	88,7	462,0
2020	167,8	104,1	231,9	184,4	82,6	0,0	82,6	479,3
2021	192,5	90,5	306,2	223,1	78,5	0,0	78,5	587,0

* 100 m³

Allikas: Statistikaamet / Source: Statistical Office of Estonia

10.2.3 Metsamajanduse, metsavarumise ja neid teenindavate ettevõtete finantsnäitajad aastatel 2000–2021 (1000 EUR)**10.2.3 Financial indicators of companies of forestry, logging and related activities in 2000–2021 (1000 EUR)**

Näitaja / Indicator	2000	2001	2002	2003	2004	2005	2006	2007	2008	2009	2010	2011
Ettevõtete arv / Number of enterprises	457	411	373	407	455	524	502	517	654	661	723	1083
Tööga hõivatud isikute aastakeskmise arv / Average annual number of persons employed	3205	4477	3781	3612	3395	3869	3472	3350	3618	3303	3624	4423
Müügitulu / Turnover	287 493	334 089	320 526	290 049	302 909	357 068	271 590	358 523	397 855	245 332	349 953	548 329
Müük mitteresidentidele / Sales to nonresidents	44 853	32 744	48 758	79 703	37 940	48 464	12 889	9 938	44 873	57 352
Kulud kokku / Costs total	276 794	320 124	303 069	275 350	289 464	335 306	266 473	315 576	384 862	243 308	301 748	471 811
Tööjõukulud / Personnel expenses	13 580	25 981	25 449	24 158	24 684	33 444	32 342	38 026	52 506	40 609	45 276	57 147
Ärikasum (-kahjum) / Operating profit (loss)	11 951	15 037	20 492	16 892	16 128	27 042	18 290	76 264	34 720	21 677	58 902	101 306
Tulumaks / Provision for taxes	36	9	68	334	876	2 371	9 406	1 088	7 085
Aruandeaasta kasum (-kahjum) / Net profit (loss)	12 256	13 515	18 726	14 947	14 098	24 731	15 515	72 012	38 623	11 381	55 016	101 160
Vara kokku / Assets total	99 251	127 689	158 927	172 251	190 073	262 750	298 126	399 668	465 046	495 154	1 496 897	2 195 716
Käibevara / Current assets total	51 225	61 430	66 371	83 905	87 970	97 331	90 576	143 986	186 310	146 380	166 661	278 380
Varud / Inventories total	16 510	19 090	20 808	28 481	35 264	16 837	15 745	26 291	26 597	22 266	18 422	27 548
Bioloogilised (tarbitavad) varad / Biological (consumable) assets	16 866	16 742	22 132	15 121	23 331	49 418	81 690
Põhivara / Fixed assets total	48 026	66 259	92 556	88 346	102 102	165 418	207 550	255 682	278 736	348 774	1 330 236	1 917 336
Bioloogilised (tootvad) varad / Biological (productive) assets	38 510	56 606	78 340	60 054	83 766	827 421	1 020 463
Kohustused / Liabilities total	62 944	65 288	83 488	83 158	88 102	107 079	130 241	152 258	187 403	211 210	140 026	489 589
Omakapital / Equity total	36 307	62 401	75 440	89 094	101 971	155 670	167 886	247 411	277 643	283 944	1 356 871	1 706 127

Allikas: Statistikaamet / Source: Statistical Office of Estonia

10.2.3 Järg

10.2.3 Continuation

Näitaja / Indicator	2012	2013	2014	2015	2016	2017	2018	2019	2020	2021
Ettevõtete arv / Number of enterprises	1 130	1 285	1 445	1 658	1 689	1 691	1 815	1 944	1 900	1 973
Tööga hõivatud isikute aastakeskmine arv / Average annual number of persons employed	4 357	4 371	4 376	5 480	5 454	5 304	5 360	6 060	5 696	5 772
Müügitulu / Turnover	503 951	430 964	521 526	565 699	612 962	673 450	933 773	1 053 029	776 657	916 950
Müük mitteresidentidele / Sales to nonresidents	172 397	17 942	43 529	35 151	37 297	67 615	81 885	109 679	70 326	82 182
Kulud kokku / Costs total	465 577	384 316	444 101	509 690	530 399	591 580	789 093	960 283	721 646	786 622
Tööjõukulud / Personnel expenses	58 273	57 033	61 336	74 656	77 049	82 757	91 473	110 711	103 461	105 729
Ärikasum (-kahjum) / Operating profit (loss)	84 240	135 438	119 469	-6 138	-170 540	599 672	43 564	-213 523	322 969	531 938
Tulumaks / Provision for taxes	10 352	6 133	4 846	4 920	5 825	7 024	7 023	11 766	16 483	7 522
Aruandeaasta kasum (-kahjum) / Net profit (loss)	70 755	137 937	109 362	-15 667	-157 769	585 738	27 888	-222 223	308 881	520 239
Vara kokku / Assets total	2 079 867	2 098 432	1 955 346	4 390 906	4 250 189	5 107 426	3 123 851	3 670 621	3 271 398	3 820 104
Käibevara / Current assets total	261 479	253 188	301 173	322 716	354 764	356 927	482 482	536 703	516 326	609 134
Varud / Inventories total	29 667	37 619	40 115	47 078	40 830	51 406	63 031	75 529	69 697	71 074
Bioloogilised (tarbitavad) varad / Biological (consumable) assets	88 116	91 432	108 379	114 529	137 571	119 625	113 668	95 118	109 667	146 561
Põhivara / Fixed assets total	1 818 388	1 845 244	1 654 172	4 068 190	3 895 425	4 750 499	2 641 369	3 133 919	2 755 072	3 210 970
Bioloogilised (tootvad) varad / Biological (productive) assets	904 328	876 938	879 252	3 210 075	3 054 696	3 678 295	1 564 343	1 654 898	1 446 485	1 813 275
Kohustused / Liabilities total	478 668	442 835	289 697	267 638	300 245	528 423	515 195	1 021 490	554 740	687 685
Omakapital / Equity total	1 601 200	1 655 597	1 665 649	4 123 268	3 949 944	4 579 003	2 608 656	2 649 131	2 716 659	3 132 420

Allikas: Statistikaamet / Source: Statistical Office of Estonia

10.2.4 Puidutöötlemise ja puittoodete tootmise ettevõtete finantsnäitajad aastatel 2005–2021 (1000 EUR)

10.2.4 Financial indicators of wood and wood products industry companies in 2005–2021 (1000 EUR)

Näitaja / Indicator	Puidutöötlemine ja puittoodete tootmine / Manufacture of wood and wood products																
	2005	2006	2007	2008	2009	2010	2011	2012	2013	2014	2015	2016	2017	2018	2019	2020	2021
Ettevõtete arv / Number of enterprises	1 027	1 067	1 121	1 078	1 038	967	1 000	1 005	1 061	1 084	1 102	1 086	1 097	1 053	1 110	1 146	1 271
Tööga hõivatud isikute aastakeskmise arv / Average annual number of persons employed	18 873	19 201	18 609	17 137	12 883	13 043	14 341	15 412	15 599	16 570	17 185	17 340	17 985	17 740	17 572	17 465	18 794
Müügitulu / Turnover	1 015 733	1 132 100	1 265 011	1 140 913	843 186	1 165 054	1 377 999	1 423 927	1 634 752	1 851 871	2 024 779	2 002 169	2 239 162	2 442 278	2 443 599	2 548 535	3 731 901
Müük mitteresidentidele / Sales to nonresidents	587 309	640 492	690 534	668 670	517 972	724 809	814 945	832 694	1 013 314	1 170 097	1 318 829	1 208 116	1 368 213	1 419 909	1 406 038	1 523 563	2 266 074
Kulud kokku / Costs total	979 863	1 083 835	1 246 930	1 137 369	812 991	1 101 867	1 292 046	1 350 886	1 550 615	1 769 433	1 911 701	1 901 225	2 128 216	2 354 787	2 373 367	2 411 842	3 436 209
Tööjõukulud / Personnel expenses	130 318	154 788	178 483	182 296	133 263	145 292	171 608	192 429	213 384	242 818	264 632	291 907	320 798	342 616	358 228	377 372	437 143
Ärikasum (-kahjum) / Operating profit (loss)	52 541	75 657	82 866	12 091	28 184	86 704	104 480	92 063	100 784	117 475	141 583	118 140	119 261	106 786	95 493	150 308	355 898
Tulumaks / Provision for taxes	1 657	988	1 845	1 960	1 160	1 361	3 821	2 902	5 152	3 783	4 059	4 335	3 519	7 387	5 862	7 617	10 845
Aruandeaasta kasum (-kahjum) / Net profit (loss)	44 953	62 411	65 073	-7 524	8 743	80 268	95 124	85 468	94 390	107 436	132 787	98 581	139 598	93 039	78 678	141 704	427 234
Vara kokku / Assets total	695 997	813 915	978 565	1 006 164	896 051	917 036	1 025 565	1 117 119	1 266 773	1 436 279	1 627 154	1 636 298	1 784 444	2 020 975	2 157 719	2 284 854	2 927 730
Käibevara / Current assets total	304 637	359 364	447 976	400 938	383 088	450 430	498 615	556 208	627 938	695 619	713 127	744 454	776 851	812 333	826 988	874 762	1 242 052
Varud / Inventories total	126 080	137 820	211 824	180 627	165 335	180 446	198 386	212 892	226 730	285 452	283 872	297 551	300 019	366 317	366 771	375 526	532 685
Bioloogilised (tarbitavad) varad / Biological (consumable) assets	212	627	977	1 098	403	408	472	363	475	715	665	792	846	2 551	851	2 612	2 236
Põhivara / Fixed assets total	391 359	454 551	530 590	605 226	512 964	466 606	526 950	560 912	638 835	740 660	914 026	891 844	1 007 593	1 208 642	1 330 732	1 410 092	1 685 678
Bioloogilised (tootvad) varad / Biological (productive) assets	1 962	2 422	302	23 180	1 709	3 095	1 958	3 355	3 717	3 952	4 124	4 267	4 950	5 327	3 981	18 257	5 847
Kohustused / Liabilities total	370 305	404 742	532 057	530 734	413 727	411 423	447 860	461 510	517 536	618 261	704 510	675 912	733 475	833 596	892 744	919 922	1 172 029
Omakapital / Equity total	325 691	409 172	446 508	475 430	482 325	505 613	577 705	655 610	749 237	818 018	922 644	960 385	1 050 969	1 187 379	1 264 975	1 364 933	1 755 701

Allikas: Statistikaamet / Source: Statistical Office of Estonia

10.2.5 Paberimassi, paberi ja pabertoodete tootmise ettevõtete finantsnäitajad aastatel 2005–2021 (1000 EUR)

10.2.5 Financial indicators of pulp, paper and paper products' industry companies in 2005–2021 (1000 EUR)

Näitaja / Indicator	Paberimassi, paberi- ja pabertoodete tootmine / Manufacture of pulp, paper and paper products																
	2005	2006	2007	2008	2009	2010	2011	2012	2013	2014	2015	2016	2017	2018	2019	2020	2021
Ettevõtete arv / Number of enterprises	49	59	67	53	61	56	46	56	58	59	61	61	62	63	64	63	66
Tööga hõivatud isikute aastakeskmise arv / Average annual number of persons employed	1 943	1 985	2 016	1 717	1 492	1 333	1 349	1 417	1 412	1 382	1 430	1 367	1 355	1 324	1 297	1 240	1 335
Müügitulu / Turnover	114 958	155 719	205 982	190 377	154 180	190 047	213 215	210 991	206 907	213 786	221 455	226 484	245 901	266 391	248 230	222 515	281 204
Müük mitteresidentidele / Sales to nonresidents	77 109	112 982	156 363	135 828	107 969	146 592	165 436	167 088	163 940	170 058	174 060	171 090	188 973	206 184	186 391	166 427	211 680
Kulud kokku / Costs total	110 461	151 996	196 944	189 078	153 845	174 698	198 371	199 884	197 257	204 417	208 163	213 600	224 240	236 522	237 937	224 752	262 995
Tööjõukulud / Personnel expenses	16 627	20 062	24 431	24 767	20 426	17 816	19 884	22 771	23 146	24 592	26 143	26 868	28 362	29 440	30 173	30 082	33 946
Ärikasum (-kahjum) / Operating profit (loss)	3 962	9 452	11 575	2 070	-2 853	18 401	14 557	12 259	9 992	11 416	13 430	13 218	23 179	36 100	14 833	979	25 044
Tulumaks / Provision for taxes	59	95	53	117	142	29	993	597	1 110	54	754	1 508	758	2 308	3 693	268	516
Aruandeaasta kasum (-kahjum) / Net profit (loss)	3 110	7 530	4 066	-8 320	-10 809	12 439	9 140	8 342	5 966	8 335	9 069	10 323	20 913	29 462	9 758	-400	23 650
Vara kokku / Assets total	237 279	295 162	295 494	277 413	265 127	257 877	249 469	258 880	276 898	282 235	282 935	284 048	315 962	324 165	295 164	280 524	293 956
Käibevara / Current assets total	41 077	68 073	69 016	67 632	62 786	66 225	62 098	77 790	80 268	86 318	87 494	93 443	114 665	125 924	92 552	83 675	104 869
Varud / Inventories total	12 110	21 778	24 717	18 110	14 812	19 091	16 170	17 658	19 911	21 878	22 290	21 010	19 681	28 258	25 409	24 559	28 793
Põhivara / Fixed assets total	196 202	227 089	226 479	209 781	202 340	191 652	187 371	181 090	196 630	195 917	195 442	190 606	201 297	198 242	202 612	196 850	189 086
Kohustused / Liabilities total	163 548	213 828	211 439	203 212	152 911	132 179	109 496	107 601	111 991	109 783	104 391	116 052	128 191	125 909	111 566	106 392	94 895
Omakapital / Equity total	73 731	81 334	84 055	74 201	112 216	125 698	139 973	151 279	164 906	172 452	178 544	167 996	187 771	198 256	183 598	174 132	199 061

Allikas: Statistikaamet / Source: Statistical Office of Estonia

10.2.6 Mööblitööstuse ettevõtete finantsnäitajad aastatel 2005–2021 (1000 EUR)

10.2.6 Financial indicators of furniture industry companies in 2005–2021 (1000 EUR)

Näitaja / Indicator	Mööblitootmine / Manufacture of furniture																
	2005	2006	2007	2008	2009	2010	2011	2012	2013	2014	2015	2016	2017	2018	2019	2020	2021
Ettevõtete arv / Number of enterprises	414	481	513	516	555	581	568	608	610	641	704	719	735	742	799	809	923
Tööga hõivatud isikute aastakeskmise arv / Average annual number of persons employed	10 664	10 182	9 726	8 781	7 137	7 340	7 426	7 522	7 520	7 720	7 942	8 033	7 813	7 938	7 622	7 510	8 080
Müügitulu / Turnover	355 519	387 229	407 923	385 540	286 666	355 735	393 801	413 317	436 538	454 686	526 764	550 784	563 461	618 265	627 023	598 464	706 304
Müük mitteresidentidele / Sales to nonresidents	208 871	212 513	223 333	224 155	180 341	244 534	267 913	272 180	280 075	290 060	338 298	349 417	346 578	385 292	371 942	352 422	400 848
Kulud kokku / Costs total	345 710	376 954	397 153	390 036	287 252	347 174	384 294	402 581	425 582	445 356	513 177	525 886	541 727	592 443	596 915	570 498	682 840
Tööjõukulud / Personnel expenses	70 899	79 895	89 059	90 279	67 350	70 887	78 398	85 109	93 003	100 362	108 156	118 553	122 571	131 693	136 354	135 359	150 866
Ärikasum (-kahjum) / Operating profit (loss)	15 538	15 628	16 770	-309	-2 867	8 277	15 737	16 975	12 126	12 608	17 209	26 774	25 608	28 518	33 986	41 900	33 787
Tulumaks / Provision for taxes	409	663	674	820	812	1 177	577	839	1 084	1 412	942	1 064	1 411	1 340	1 482	1 400	1 504
Aruandeaasta kasum (-kahjum) / Net profit (loss)	12 962	11 541	13 255	-6 372	-6 575	6 455	13 359	14 486	10 035	9 790	15 375	27 003	22 750	25 669	32 738	41 615	41 212
Vara kokku / Assets total	223 714	274 100	277 202	274 854	238 995	263 206	264 674	259 403	280 274	280 950	287 876	314 543	325 472	354 217	376 759	407 819	444 423
Käibevara / Current assets total	115 060	131 170	140 518	139 434	119 228	141 049	137 795	134 121	153 978	162 316	171 912	172 753	185 330	199 325	208 646	230 194	246 538
Varud / Inventories total	48 545	55 366	62 740	63 832	47 493	55 351	54 015	51 129	55 766	59 568	67 971	67 768	71 992	76 920	75 409	77 864	108 944
Põhivara / Fixed assets total	108 655	142 930	136 684	135 420	119 768	122 158	126 879	125 282	126 296	118 634	115 964	141 790	140 143	154 892	168 113	177 625	197 885
Kohustused / Liabilities total	120 873	165 086	153 948	156 526	134 125	136 064	147 220	128 440	137 728	144 246	144 063	128 804	128 146	136 643	137 860	131 478	158 334
Omakapital / Equity total	102 841	109 014	123 254	118 328	104 870	127 143	117 454	130 963	142 546	136 704	143 813	185 739	197 326	217 574	238 899	276 341	286 089

Allikas: Statistikaamet / Source: Statistical Office of Estonia

10.3 Ülevaade puidu ja puittoodete ekspordist ja impordist 2022. aastal

10.3 Review of export and import of wood and wooden articles in 2022

Eesti puidutööstuse jaoks on alati olulisel kohal olnud eksport, mis moodustab ligi kaks kolmandikku müügist. Puidutööstuse ettevõtete (kaubagrupp 44) eksport suurenes 2022. aastal (2348,9 miljonit eurot) võrreldes 2021. aastaga (1998,9 miljonit eurot) 17,5%. Kui võtta arvesse ka mööblitööstus ja puitmajade tootmine, siis eksport kasvas 15,4% (2769,6 miljonilt eurolt 3196 miljoni euroni).

Puidu ja puittoodete (kaubagrupp 44) ekspordi osakaal koguekspordist oli ligikaudu kümneaastase vaheaja järel juba seitsmendat aastat üle 10% – 2022. aastal 11%. Põhilised ekspordiartiklid olid ehitusdetailid (510,4 miljonit eurot), saematerjal (403,9 miljonit eurot), küttepuit (375,4 miljonit eurot), töödeldud saematerjal (326,1 miljonit eurot) ja vineer (218,4 miljonit eurot). Töötlemata ümarpuidu eksport kasvas 2022. aastal 67,3%: 93 miljonilt eurolt 155,5 miljoni euroni. Vineeri ja küttepuidu eksport kasvas jõudsalt, vastavalt 37,9% ja 37,6%. Tuleb rõhutada, et kaubajaotus „küttepuit“ koosneb väga erinevatest artiklitest. Küttepuude eksport moodustab sellest vaid 9,4%, suurima osakaaluga on puidugraanulid, mis moodustavad kogu küttepuidu ekspordist 78,3%. Lisaks eelnimetatutele sisaldab küttepuidu kaubagrupp veel puitlaaste ja pilpaid, puidujäätmeid, saepuru ja brikette. Enim puitu ja puittooteid eksporditi Rootsi (15%), Soome (11,6%) ja Taani (11,4%).

2022. aasta puitmööbli eksport (311,9 miljonit eurot) püsis kõrgel tasemel. Kogu puidu ja puittoodete ekspordist moodustab see märkimisväärsed 10%. Kolmandik ekspordist läheb Soome. Põhjamaadesse eksporditakse kokku ligi 60%, mistõttu sõltutakse nende riikide arengust.

Puitmajade eksport on alates 2009. aastast järjepidevalt kasvanud kuni 2020. aastani, mil see tegi 10% languse, kuid viimasel kahel aastal on eksport taas tõusuteel – 2022. aastal kasvas puitmajade eksport võrreldes 2021. aastaga 12,4% (476,4 miljonilt eurolt 535,3 miljoni euroni). Puitmajade eksport moodustab kogu puidu ja puittoodete sektori ekspordist 17,1%. Üle poole (64%) ekspordist moodustasid Rootsi, Saksamaa ja Norra.

Pabertoodete (kaubajaotus X) eksport (453,6 miljonit eurot) suurenes eelneva aastaga võrreldes 23,7% (2021. aastal 366,5 miljonit eurot). Olulise osa pabertoodete ekspordist (25%) andis Estonian Celli haavapuitmassi tehas Kundas.

Puidu ja puittoodete (kaubagrupp 44) import kasvas 2022. aastal võrreldes 2021. aastaga 5,3% (962,8 miljonilt eurolt ühe miljardi euroni). 2021. aastal kasvas import järsult, 2020. aastaga võrreldes 65,3%, põhjuseks kaupade tavapärasest suurem sissevedu Venemaalt, Soomest ja Lätist. Kaubagrupi 44 osakaal koguimpordist on endiselt suhteliselt väike – 2022. aastal 4,1%. Kõige suuremas väärtuses imporditi saematerjali (484,8 miljonit eurot), mis moodustas kogu kaubagrupi 44 impordist veidi alla poole (45,9%). Saematerjali import vähenes 2022. aastal võrreldes 2021. aastaga 14,4% (2021. aastal kasvas saematerjali import 88,6%).

Import suurimast puidu ja puittoodete (kaubagrupp 44) allikast Soomest kasvas 21,5% 199,1 miljonilt eurolt 241,9 miljoni euroni. Kuni 2007. aastani moodustas Venemaa import puidu ja puittoodete koguimpordist üle poole, ent 2022. aastal moodustas import Venemaalt ainult 22,3%, mis ületas vaid mõõdukalt impordi Lätist (21,1%) ja jäi veidi alla impordile Soomest (23,9%). Pabertoodete import kasvas 2022. aastal 2021. aastaga võrreldes 22,6% (371,6 miljoni euroni).

Tabelites ja joonistel 10.3.1.1 kuni 10.3.8 esitatud andmed põhinevad Statistikaametilt tellitud kaubagruppide 44, 47, 48, 49 ja 94 väliskaubandusstatistikal. Tabelite 10.3.5 ja 10.3.6 andmed pärinevad Statistikaameti andmebaasi veebilehelt, seega andmeanalüüsi meetodikate erinevuse tõttu võivad nimetatud tabelites esitatud väärtused erineda ülejäänud tabelites esitatud arvudest..

10.3.1.1 Puidu ja puittoodete ekspordi struktuur aastail 1995–2022 (miljonit eurot)
10.3.1.1 Structure of export of wood and articles of wood in 1995–2022 (million EUR)

	4401 Küttepuit, saepuru ja puidu- jäätmed / Fuel wood	4402 Puusüsi / Wood charcoal	4403 Töötamata puit / Wood in the rough	4404 Viitspuit, lõhestatud teibad, valaid / Hoopwood, split poles	4405 Puitvili, puidujahu / Wood wool, wood flour	4406 Raudtee ja trammitee puit- liprid / Railway or tramway sleepers of wood	4407 Pikikiudu saetud või loigatud puit / Sawwood	4408 Spoon / Veneer sheets	4409 Pidevprofiiliga puitmaterjal Wood continuously shaped along any of its edges or faces	4410 Puitlaastplaadid / Particle board	4411 Puitkiudplaadid / Fibreboard	4412 Vineer / Plywood, veneered panels	4413 Presspuit / Densified wood	4414 Puitraamid / Wooden frames	4415–4416 Puittaara, puitaluselised jms kaubaalused; puidust puitsepatooted / Packing case, pallets	4417 Puidust tööriistad / Tools and their parts of wood	4418 Puidust ehitusdetailid Builders' joinery and carpentry of wood	4419–4421 Muud puidust tooted Other articles of wood	Puitmööbel ja selle osad* Wooden furniture and parts thereof*	Kokkupandavad puittehised Prefabricated buildings of wood	Kokku Total
1995	2,6	0,0	75,0	0,9	0,000	0,280	34,4	0,4	1,4	9,5	5,0	9,9	0,2	1,9	6,2	0,1	6,3	3,7	37,6	6,2	201,6
1996	5,5	0,1	59,2	1,3	0,000	0,204	47,1	0,8	3,8	11,0	7,5	10,0	0,1	3,2	7,7	0,3	7,9	4,4	50,8	8,0	228,8
1997	11,5	0,0	105,4	2,1	0,002	0,263	85,9	1,5	11,7	13,6	9,2	20,4	0,0	4,4	11,4	0,2	11,0	5,1	60,4	14,8	368,9
1998	16,8	0,0	135,9	1,8	0,000	0,152	101,8	3,3	10,7	15,4	11,7	18,8	0,4	4,2	14,6	0,2	19,2	6,6	80,5	21,0	463,1
1999	19,5	0,1	135,2	1,4	0,002	0,230	127,1	8,3	12,1	16,5	11,1	19,2	1,1	3,5	15,9	0,3	21,7	6,4	92,9	24,2	516,9
2000	25,1	0,4	144,8	1,9	0,004	0,124	156,5	7,3	15,0	21,9	12,7	13,8	1,2	2,7	16,6	0,3	30,6	9,3	113,8	31,5	605,6
2001	32,1	0,6	119,2	2,6	0,008	0,150	155,6	15,3	21,5	23,5	13,3	21,1	0,2	3,9	18,3	0,3	46,4	15,1	146,6	43,9	679,5
2002	44,0	1,0	106,4	3,1	0,014	0,420	190,1	16,4	25,3	19,2	10,7	23,7	0,0	4,8	21,2	0,5	61,9	19,6	161,2	50,3	759,8
2003	57,4	1,5	103,8	4,1	0,024	0,280	196,1	19,5	28,9	18,7	11,6	23,2	0,1	4,8	24,9	0,4	78,6	24,3	170,6	67,7	836,5
2004	52,1	1,4	88,5	4,6	0,043	0,053	180,8	18,6	46,0	23,1	12,5	25,2	0,0	4,4	24,6	0,6	89,1	18,8	168,2	76,6	835,4
2005	64,4	1,8	76,6	6,2	0,052	0,354	198,8	23,0	53,1	26,5	14,0	27,0	0,3	4,4	26,6	0,5	109,3	15,7	167,6	96,3	912,6
2006	75,7	1,9	64,2	6,1	0,068	0,231	188,2	23,2	52,9	30,8	14,4	27,5	0,3	3,8	23,2	0,6	141,6	12,1	173,7	105,7	946,0
2007	85,6	2,8	95,1	6,5	0,091	0,175	181,6	22,5	61,6	37,2	12,0	39,9	0,4	4,0	30,8	0,6	158,9	30,4	197,4	121,5	1089,1
2008	72,0	2,6	93,4	5,9	0,098	0,095	134,6	20,3	48,8	38,8	11,2	23,5	1,0	4,1	34,0	1,0	163,4	24,9	189,4	125,7	995,1
2009	67,5	2,1	44,3	4,2	0,054	0,259	121,2	24,9	35,2	19,3	9,6	19,3	0,6	2,8	21,2	0,6	136,6	14,3	160,0	90,7	774,7
2010	88,2	2,8	106,8	5,2	0,053	0,253	179,7	31,6	40,8	24,4	14,0	38,5	3,0	3,7	20,3	1,1	170,7	20,4	197,2	137,5	1086,1
2011	97,1	5,8	138,1	6,7	0,079	0,220	178,0	32,5	48,6	34,2	13,7	39,0	9,7	3,6	26,5	1,2	202,7	27,1	227,5	170,9	1263,4
2012	99,4	5,0	113,9	6,8	0,035	0,048	184,8	31,5	59,1	35,0	13,9	37,0	8,9	4,0	30,7	1,4	204,1	29,8	227,3	187,5	1280,4
2013	139,8	5,1	137,2	6,5	0,053	0,057	199,1	38,4	78,0	35,2	14,8	37,2	8,6	3,2	32,2	2,9	210,5	33,3	231,5	203,2	1416,9
2014	136,6	4,8	136,1	9,1	0,067	0,048	213,7	40,2	105,4	34,0	17,1	31,0	7,0	3,3	33,7	1,1	233,3	34,6	230,9	227,9	1500,0
2015	164,0	1,4	110,8	9,9	0,069	0,008	241,5	41,1	101,7	28,5	17,4	36,9	6,6	3,2	32,2	0,5	244,9	33,7	254,5	279,9	1608,7
2016	177,5	1,0	116,8	10,4	0,075	0,008	242,1	40,6	112,0	23,2	17,5	44,1	6,5	4,7	33,9	0,7	274,6	29,7	242,0	306,6	1683,9
2017	209,4	1,0	129,0	9,9	0,075	0,000	296,5	41,8	130,4	23,3	17,7	65,3	6,9	5,4	39,6	0,7	294,4	36,5	254,2	320,6	1882,8
2018	221,4	0,9	199,6	7,1	0,095	0,000	318,9	46,5	141,5	24,4	17,7	84,8	6,0	7,0	41,1	0,9	311,3	44,5	269,9	394,6	2138,2
2019	236,7	1,0	151,3	7,4	0,118	0,036	299,4	39,1	156,6	23,8	19,1	111,4	5,6	5,3	41,6	0,8	320,7	41,3	266,8	416,2	2144,1
2020	214,0	0,5	79,4	7,5	0,131	0,009	297,8	39,8	191,2	22,9	19,3	123,8	8,2	4,7	40,4	0,7	342,9	46,7	243,2	373,2	2056,2
2021	272,8	0,4	93,0	9,1	0,125	0,000	451,9	57,7	276,7	29,1	22,8	158,4	15,2	7,1	53,0	0,8	438,2	68,9	292,9	476,4	2724,5
2022	375,4	0,4	155,5	6,8	0,132	0,000	403,9	70,2	326,1	19,1	26,2	218,4	13,9	6,5	73,8	1,1	510,4	84,2	311,9	535,3	3139,2

* Sisaldub alajaotuses 94 / Included in group 94

Allikas: Statistikaamet / Source: Statistical Office of Estonia

Tabel ei sisalda kaubagrupi 44 toodeteks jaotamata väärtust / Table does not include the undifferentiated part of commodity group 44

10.3.1.2 Puidu ja puittoodete impordi struktuur aastail 1995–2022 (miljonit eurot)

10.3.1.2 Structure of import of wood and articles of wood in 1995–2022 (million EUR)

	4401 Küttepuit, saepuru ja puidu- jäätmed / Fuel wood	4402 Puu süsi / Wood charcoal	4403 Töötlemata puit / Wood in the rough	4404 Vrõpsuit, lõhestatud teibad, viad / Hoopwood, split poles	4405 Puitvili, puidujahu / Wood wood, wood flour	4406 Raudtee ja trammitee puit- liprid / Railway or tramway sleepers of wood	4407 Pikikiudu saetud või lõigatud puit / Sawwood	4408 Spoon / Veneer sheets	4409 Pidevprofiiliga puitmaterjal Wood continuously shaped along any of its edges or faces	4410 Puitlaastplaadid / Particle board	4411 Puitkiudplaadid / Fibreboard	4412 Vineer / Plywood, veneered panels	4413 Presspuit / Densified wood	4414 Puitraamid / Wooden frames	4415–4416 Puittaara, puitaluselõms kaubaalused, puidust püttsepatooted / Packing case, pallets	4417 Puidust tööriistad / Tools and their parts of wood	4418 Puidust ehitusdetailid Builders' joinery and carpentry of wood	4419–4421 Muud puidust tooted Other articles of wood	Puutööbeld ja selle osad* Wooden furniture and parts thereof*	Kokkupandavad puitehitised Prefabricated buildings of wood	Kokku Total
1995	0,0	0,0	1,4	0,0	0,001	0,634	3,5	1,0	1,3	4,0	0,7	8,7	0,0	0,2	0,5	0,0	4,5	0,6	13,0	0,2	40,1
1996	0,2	0,1	2,6	0,0	0,000	0,992	4,9	0,9	1,7	4,5	1,4	8,8	0,1	0,2	0,8	0,0	4,7	0,6	13,7	0,4	46,4
1997	0,7	0,1	4,1	0,0	0,000	0,783	7,2	1,4	2,2	7,2	2,6	10,5	0,1	0,1	1,2	0,0	8,9	0,9	18,0	0,4	66,3
1998	0,2	0,1	10,2	0,0	0,000	1,616	9,9	2,0	1,3	7,8	5,2	11,2	0,1	0,1	1,8	0,0	10,1	1,0	19,9	0,7	83,2
1999	0,4	0,1	14,0	0,1	0,001	2,144	10,7	1,5	1,3	7,3	5,4	13,3	0,0	0,1	2,0	0,0	7,2	1,2	17,4	0,8	85,1
2000	0,3	0,1	15,3	0,3	0,010	2,344	19,5	1,7	1,0	8,2	8,3	14,5	0,1	0,1	2,8	0,0	8,1	2,1	25,2	1,4	111,2
2001	0,2	0,0	26,2	0,1	0,007	1,311	25,1	1,7	1,7	7,7	9,0	16,6	0,0	0,4	4,5	0,0	11,8	2,5	25,4	1,0	135,4
2002	0,2	0,0	28,8	0,0	0,012	1,389	29,9	1,9	2,5	6,9	9,1	18,7	0,1	0,4	5,9	0,0	13,4	2,9	26,2	2,1	150,6
2003	1,1	0,0	43,3	0,1	0,030	2,352	44,7	2,4	2,8	6,7	10,1	18,8	0,0	0,5	6,5	0,0	13,9	2,8	28,6	2,5	187,4
2004	1,4	0,0	70,6	0,2	0,036	2,945	63,1	2,7	2,0	6,7	11,9	26,6	0,0	0,8	5,1	0,0	16,0	3,1	29,3	2,3	244,7
2005	3,0	0,0	86,0	0,2	0,036	2,034	82,5	2,9	3,7	8,0	12,7	39,3	0,5	0,9	4,1	0,1	19,3	3,9	38,9	3,8	311,9
2006	3,0	0,1	91,0	0,1	0,025	1,472	105,7	4,1	5,0	11,3	13,9	37,6	0,6	0,9	5,7	0,1	26,8	4,1	50,8	4,8	367,2
2007	4,6	0,0	100,6	0,4	0,029	1,201	156,5	4,1	9,2	15,9	17,8	51,5	0,2	1,3	7,4	0,1	28,4	4,4	64,1	9,0	476,7
2008	4,0	0,1	42,5	0,2	0,014	1,349	102,1	3,9	8,8	10,7	16,3	30,6	0,1	1,3	8,1	0,1	21,2	3,8	49,1	3,4	307,6
2009	4,6	0,8	17,2	0,1	0,027	0,967	80,6	3,4	5,3	7,4	11,8	14,7	0,0	0,9	6,4	0,1	12,4	3,2	27,4	1,4	198,7
2010	6,1	1,0	21,9	0,1	0,059	0,992	123,9	3,3	3,4	9,5	13,4	27,1	0,4	1,1	8,0	0,2	15,9	3,6	35,4	1,4	276,6
2011	6,7	1,4	25,1	0,2	0,027	0,694	146,3	4,5	3,3	11,4	14,7	32,3	0,7	0,9	8,3	0,2	17,7	3,4	42,4	1,4	321,5
2012	9,1	2,2	22,9	0,2	0,020	0,706	159,6	5,5	4,4	15,5	13,4	29,5	2,5	1,1	9,5	0,5	19,9	4,0	41,3	2,2	343,8
2013	17,4	1,9	22,9	0,3	0,022	0,447	174,1	3,9	4,5	16,8	14,2	37,2	1,5	0,8	8,4	0,8	21,8	5,1	56,1	3,2	391,4
2014	14,5	2,0	19,8	0,4	0,000	0,718	204,3	4,2	4,7	17,3	15,8	33,6	0,5	1,0	9,6	0,5	24,9	4,5	57,9	1,3	417,4
2015	6,4	0,9	23,2	0,5	0,014	0,982	208,4	5,0	4,7	18,0	18,2	31,0	0,4	1,3	10,6	0,2	25,4	4,6	68,8	2,1	430,8
2016	6,0	1,0	19,8	1,1	0,002	0,694	225,1	6,9	5,3	18,6	18,0	30,7	0,4	2,2	9,8	0,3	31,1	4,1	55,5	4,7	441,2
2017	5,2	0,7	21,2	0,7	0,001	0,743	267,1	9,6	6,7	22,3	19,7	38,0	0,6	3,1	11,0	0,2	38,9	4,5	61,0	5,9	517,1
2018	7,4	1,6	28,0	0,6	0,001	0,368	308,7	14,9	10,0	26,7	21,6	46,9	1,0	2,2	13,0	0,3	40,9	5,9	57,9	6,7	594,7
2019	11,1	3,8	32,1	0,8	0,005	0,327	281,5	19,7	10,0	26,7	20,6	39,9	0,8	1,3	13,9	0,5	43,3	6,6	61,5	10,0	584,2
2020	12,0	1,2	45,4	0,8	0,000	0,239	300,3	23,7	16,3	26,8	23,3	33,2	0,7	1,4	14,3	0,3	41,6	7,0	56,7	8,3	613,5
2021	10,9	1,3	73,7	1,4	0,010	1,489	566,3	33,6	25,5	38,7	30,6	57,2	0,9	1,7	17,9	0,4	54,2	9,6	73,8	14,4	1013,5
2022	12,4	2,0	100,8	0,6	0,018	0,434	484,8	43,5	31,6	45,9	34,8	95,8	0,8	1,1	27,3	0,3	63,4	10,5	91,1	8,5	1055,7

* Sisaldub alajaotuses 94 / Included in group 94

Tabel ei sisalda kaubagrupi 44 toodeteks jaotamata väärtust / Table does not include the undifferentiated part of commodity group 44

Allikas: Statistikaamet / Source: Statistical Office of Estonia

Joonis 10.3.1.3.1 Puidu ja puittoodete ekspordi summa (EUR) jagunemine 2022. aastal
Figure 10.3.1.3.1 Distribution of revenues (EUR) from export of wood and wooden articles in 2022

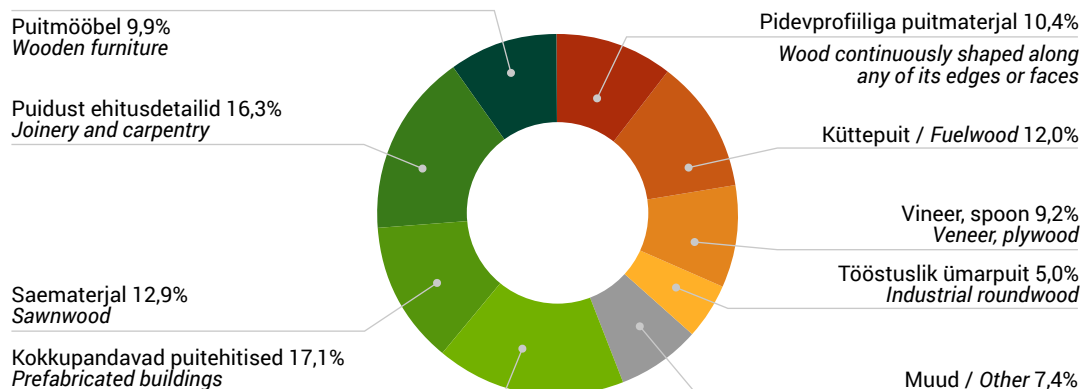

Joonis 10.3.1.3.2 Puidu ja puittoodete impordi summa (EUR) jagunemine 2022. aastal
Figure 10.3.1.3.2 Distribution of value (EUR) of import of wood and wooden articles in 2022

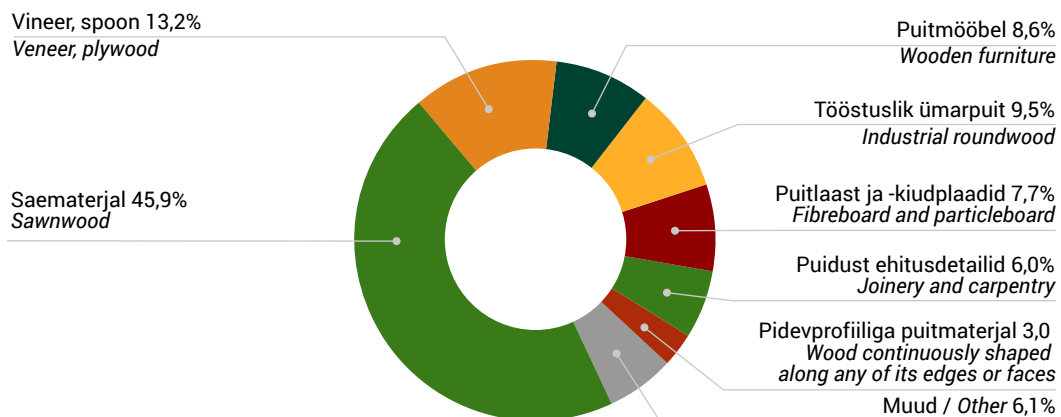

10.3.2.1 Puidu ja puittoodete ekspordi maht aastail 2000–2022

10.3.2.1 Volume of export of wood and articles of wood in 2000–2022

	4401 Küttepuit, saepuru ja puudujäätmad / Fuel wood	sh pelletid / of this pellets 44013100	4402 Puusüsi / Wood charcoal	4403 Töötlemata puit / Wood in the rough	4404 Viitsemata, lõhestatud telbad, vaiad / Hoopwood, split poles	4405 Puitviil; puudujahu / Wood wool; wood flour	4406 Raudtee ja trammittee puutliprid / Railway or tramway sleepers of wood	4407 Pikikiudu saetud või lõigatud puit / Sawnwood	4408 Spoon / Veneer sheets	4410 Puitlaastplaadid / Particle board	4411 Puitkiudplaadid / Fibreboard	4412 Viiner / Plywood, veneered panels	4413 Presspuit / Densified wood	Puitmass ja tselluloos puudust* / Wood pulp
	1000 t	1000 t	1000 t	1000 m ³	1000 t	t	1000 m ³	1000 m ³	1000 m ³	1000 m ³	1000 m ³	1000 m ³	1000 m ³	1000 t
2000	729,0		1,0	4263,8	16,8	5,4	1,6	1072,8	8,2	193,0	195,8	47,0	2,7	
2001	930,1		1,8	3483,5	15,7	5,9	2,9	1085,7	20,1	159,8	188,2	54,9	0,4	
2002	1123,1		3,0	3133,8	15,1	12,0	5,5	1247,5	13,8	152,4	159,5	59,6	0,0	
2003	1175,5		4,1	3029,6	20,9	14,6	3,5	1209,3	17,5	146,2	134,8	55,1	0,1	
2004	955,7		3,5	2297,1	20,7	14,1	0,6	1029,5	18,1	158,3	86,5	69,6	0,1	
2005	1045,7		4,8	1807,2	16,7	20,2	2,9	1137,4	19,2	167,7	71,7	54,1	0,2	
2006	1061,2		3,6	1606,8	21,8	18,3	2,1	970,0	12,4	182,6	65,0	61,2	0,6	51,3
2007	756,9		3,5	1503,8	25,9	12,2	1,5	708,6	19,2	200,9	19,5	66,7	1,3	126,4
2008	673,0		3,3	1469,6	21,2	15,6	0,7	565,7	15,3	201,5	33,9	34,1	2,3	125,4
2009	786,4	354,3	3,8	1083,1	18,9	12,2	1,1	614,0	18,6	104,1	34,6	39,1	1,5	133,9
2010	927,8	391,8	5,8	2270,8	24,7	11,5	2,2	762,9	28,8	130,7	51,8	68,5	5,6	132,8
2011	940,6	366,8	8,8	2617,5	30,3	13,0	1,5	742,0	32,4	149,4	56,9	60,6	23,7	143,7
2012	1023,3	430,4	9,8	2393,1	25,2	8,7	0,6	753,9	36,4	137,7	72,7	55,9	22,0	146,4
2013	1332,9	623,2	7,7	2751,3	26,8	10,1	0,3	805,4	75,2	154,0	75,7	55,3	21,8	138,0
2014	1230,9	640,8	8,1	2759,4	37,1	12,9	0,3	842,0	85,7	157,6	89,0	48,1	17,5	173,4
2015	1402,9	883,4	2,6	2433,0	35,5	11,9	0,2	913,1	93,5	129,9	87,3	51,0	19,1	173,8
2016	1587,9	945,9	1,7	2548,2	37,4	11,8	0,0	909,2	84,2	98,7	91,3	64,2	19,0	193,1
2017	1979,6	1250,6	2,0	2556,8	37,7	11,8		1097,6	68,3	98,2	89,9	95,9	19,6	182,9
2018	1874,1	1112,0	1,7	2927,5	23,3	13,8		1170,4	78,2	95,0	83,2	120,4	19,2	177,0
2019	2133,4	1126,2	1,6	2396,3	26,0	15,5	0,7	1125,9	56,9	86,6	90,1	150,1	13,3	186,3
2020	2034,7	1069,6	0,9	1583,5	20,2	19,5	0,1	1105,5	57,1	83,8	78,1	176,0	19,4	197,8
2021	2682,0	1559,2	0,5	1733,8	22,8	15,1		1099,9	91,8	104,0	82,8	205,9	23,1	224,8
2022	2995,5	1378,0	0,6	1651,6	14,6	17,9		955,5	82,2	44,6	70,2	205,4	21,3	199,3

* Sisaldub alajaotuses 47 / Included in group 47

Allikas: Statistikaamet / Source: Statistical Office of Estonia

10.3.2.2 Puidu ja puittoodete impordi maht aastail 2000–2022**10.3.2.2** Volume of import of wood and articles of wood in 2000–2022

	4401 Küttepuit, saepuru ja puidujäätmad / Fuel wood	4402 Puu süsi / Wood charcoal	4403 Töötlemata puit / Wood in the rough	4404 Viitspuit, lõhestatud telbad, valad / Hoopwood, split poles	4405 Puitvilli, puidujahu / Wood wool, wood flour	4406 Raudtee ja trammitee puitliprid / Railway or tramway sleepers of wood	4407 Pikikiudu saetud või lõigatud puit / Sawnwood	4408 Spoon / Veneer sheets	4410 Puitlaastplaadid / Particle board	4411 Puitkiudplaadid / Fibreboard	4412 Viiner / Plywood, veneeritud paneelid	4413 Presspuit / Densified wood	Puitmass ja tselluloos puidust** / Wood pulp
	1000 t	1000 t	1000 m ³	1000 t	t	1000 m ³	1000 m ³	1000 m ³	1000 m ³	1000 m ³	1000 m ³	1000 m ³	1000 t
2000	0,7	0,5	346,9	0,6	21,0	19,3	200,6	3,0	26,3	76,2	59,4	0,1	0,0
2001	0,6	0,0	583,1	0,2	8,9	11,6	215,0	1,9	26,2	66,1	66,4	0,1	4,4
2002	3,0	0,1	639,2	0,0	9,0	12,9	236,1	1,0	26,1	36,5	71,5	0,1	0,0
2003	59,8	0,0	941,6	1,1	80,0	13,8	363,4	1,9	27,0	28,3	77,7	0,0	0,3
2004	73,6	0,0	1466,1	1,4	127,3	26,4	499,0	2,0	30,6	35,7	105,6	0,0	0,0
2005	98,4	0,1	1883,9	1,7	71,8	13,6	627,2	5,1	31,1	33,1	126,7	1,4	1,0
2006	106,3	0,2	1809,4	1,7	19,6	23,3	752,8	4,9	42,3	43,4	124,3	1,8	3,3
2007	119,5	0,0	1423,4	2,8	20,8	11,2	824,4	6,0	56,4	71,2	141,1	0,5	0,2
2008	86,2	0,4	564,3	1,9	10,0	5,0	539,9	5,5	37,9	54,4	79,1	0,1	0,4
2009	113,1	2,3	268,6	1,0	12,5	2,9	499,5	2,7	31,3	31,0	51,4		0,1
2010	125,0	2,6	305,4	0,7	31,7	3,4	650,0	3,0	35,5	38,0	80,6	0,8	0,0
2011	137,2	4,1	339,7	0,6	11,5	2,1	719,3	4,3	41,2	44,4	83,7	1,4	1,6
2012	144,2	6,3	317,1	0,6	13,2	2,7	803,5	5,2	65,8	36,3	73,6	4,3	12,3
2013	191,1	5,3	280,8	1,5	11,8	2,9	865,9	3,3	68,1	37,5	94,3	2,9	23,5
2014	155,7	5,3	231,4	1,6	0,1	3,1	972,7	4,3	75,9	44,1	82,4	1,1	27,6
2015	100,8	2,2	291,1	2,2	19,1	4,5	1066,1	5,5	86,2	53,3	83,7	1,1	41,6
2016	116,2	2,2	196,0	5,2	1,1	3,2	1158,8	5,2	89,9	57,2	100,9	1,1	35,2
2017	104,5	1,5	217,6	3,3	0,6	3,8	1327,4	7,0	101,1	61,8	105,5	1,5	33,6
2018	87,8	10,2	270,5	2,7	0,3	2,0	1435,7	26,2	109,7	64,6	143,8	5,5	17,0
2019	186,0	37,6	315,6	3,7	0,4	1,5	1328,6	47,9	109,9	63,6	113,2	2,3	55,2
2020	224,4	2,1	517,4	3,3	0,0	0,9	1508,4	64,6	118,3	69,5	92,9	1,5	47,4
2021	124,7	2,2	867,6	5,1	11,9	8,7	1867,1	85,0	119,7	77,2	117,6	1,7	49,1
2022	83,7	2,5	857,1	2,6	24,0	0,8	1354,3	87,5	132,1	65,4	150,8	1,4	42,1

* Sisaldub alajaotuses 47 / Included in group 47

Allikas: Statistikaamet / Source: Statistical Office of Estonia

10.3.3 Suurimad väliskaubanduspartnerid puidu ja puittoodete (kaubajaotus 44) osas aastail 1995–2022

10.3.3 Major trade partners in wood and wooden articles (commodity section 44) in 1995–2022

Riik Country	Eksport / Export (miljonit eurot / million EUR)																											
	1995	1996	1997	1998	1999	2000	2001	2002	2003	2004	2005	2006	2007	2008	2009	2010	2011	2012	2013	2014	2015	2016	2017	2018	2019	2020	2021	2022
Rootsi / Sweden	38,5	43,8	87,3	102,3	97,5	113,1	87,6	89,0	92,4	95,3	96,8	93,8	131,7	138,7	93,5	156,9	178,8	168,0	196,7	195,9	181,7	204,5	215,2	267,2	249,4	219,7	265,4	352,8
Soome / Finland	43,5	32,2	48,1	64,4	70,4	78,9	92,6	98,8	112,7	112,2	120,8	126,2	156,0	155,5	106,5	153,3	174,3	167,1	177,4	161,5	142,1	147,9	149,3	209,6	213,4	183,5	225,6	273,4
Taani / Denmark	4,9	7,1	13,3	20,3	24,2	29,4	32,5	39,2	48,7	52,3	64,9	73,3	76,3	66,3	61,3	61,2	79,4	78,7	83,6	105,6	124,8	125,1	149,8	134,8	169,0	183,5	219,7	268,9
Saksamaa / Germany	13,8	17,7	24,7	35,6	52,5	49,8	51,9	61,8	65,2	57,5	64,9	62,5	66,3	52,9	46,7	68,9	87,7	83,8	98,9	98,1	95,4	93,4	114,6	122,9	108,9	109,3	159,4	173,5
Norra / Norway	12,0	6,1	16,6	23,0	16,6	22,8	28,1	30,7	38,3	40,4	38,8	35,4	50,0	46,7	38,2	52,7	65,6	76,2	80,3	86,4	83,7	91,8	91,5	105,1	106,2	95,5	121,4	142,1
Läti / Latvia	0,8	0,8	1,3	2,9	3,8	4,9	5,4	7,3	7,1	8,8	14,4	21,2	34,4	33,0	19,0	25,3	37,3	39,1	58,4	76,5	84,3	79,6	78,8	86,6	81,6	77,0	106,5	132,0
Suurbritannia / UK	16,3	22,2	42,7	54,0	45,6	52,8	50,5	70,5	74,7	76,4	86,3	80,9	86,2	45,2	30,2	53,1	54,0	51,3	50,9	62,3	92,4	85,5	88,1	83,3	69,4	66,2	115,0	110,9
USA	0,1	0,4	1,0	1,9	6,0	4,9	10,1	13,5	15,5	25,6	27,2	17,9	4,7	2,0	2,9	3,5	4,0	5,9	10,7	12,7	17,7	18,8	24,3	33,5	47,3	56,0	86,7	102,7
Poola / Poland	3,7	7,1	7,9	5,0	4,7	5,7	8,8	10,1	14,1	10,7	14,2	13,5	20,9	20,5	14,8	22,8	21,1	19,8	22,3	25,4	25,8	27,3	37,3	46,5	46,3	55,7	84,3	98,9
Prantsusmaa / France	2,6	3,4	6,7	9,2	16,0	21,0	16,3	15,6	16,0	16,2	14,9	12,2	16,4	13,5	13,0	16,1	19,0	18,3	24,7	30,3	27,2	27,2	41,9	43,6	43,3	45,7	85,0	95,5
Holland / Netherlands	3,9	6,5	10,5	9,7	10,6	14,4	14,7	16,0	16,3	16,9	22,6	22,1	24,4	17,0	13,7	16,1	19,5	20,6	21,7	24,7	33,4	48,6	43,8	55,6	55,9	79,9	77,6	76,4
Jaapan / Japan	0,0	0,9	1,5	0,7	0,8	1,9	2,1	3,7	5,5	6,7	11,3	28,7	28,8	25,9	25,1	34,5	37,0	34,3	41,0	30,7	32,6	35,9	41,2	40,8	41,3	39,2	63,1	75,0
Leedu / Lithuania	0,9	0,9	1,4	2,1	1,9	2,1	2,6	2,7	4,7	5,0	8,3	11,7	17,9	15,5	9,6	11,6	15,5	15,9	17,5	19,9	20,1	17,3	19,0	22,6	20,9	23,9	44,1	59,9
Austraalia / Australia	0,0	0,0	0,2	0,1	0,0	0,5	0,0	0,3	0,9	6,2	5,9	3,4	2,4	6,0	6,4	20,9	15,8	15,1	13,6	16,5	24,3	25,2	34,6	43,0	25,4	24,0	50,5	57,2
Itaalia / Italy	0,9	1,4	3,5	5,6	7,2	6,5	6,9	9,5	12,1	9,3	10,9	9,6	6,8	6,7	7,2	10,4	11,9	12,4	21,5	20,8	14,8	11,2	15,8	22,4	15,4	13,6	22,7	40,8
Hiina / China	0,0	0,0	0,1	0,2	0,1	0,0	0,2	1,6	2,8	3,3	2,9	5,3	5,0	3,0	2,6	4,0	4,9	6,5	14,9	23,5	21,0	32,2	61,3	44,7	37,8	32,8	32,7	28,4
Austria / Austria	0,4	0,5	0,8	1,8	1,4	1,0	1,4	2,0	2,4	3,9	6,3	6,5	4,0	4,2	5,5	8,3	10,5	9,6	8,9	9,8	9,0	9,5	10,8	11,0	11,1	14,2	20,5	25,8
Belgia / Belgium	0,4	2,4	5,9	5,0	11,5	10,6	5,6	6,4	6,0	5,9	5,9	5,8	9,4	9,5	6,5	7,9	11,4	11,6	11,7	9,3	10,7	9,1	18,1	12,9	24,8	14,4	24,3	22,5
Korea Vabariik / Korea	0,0	0,0	0,0	0,0	0,0	0,0	0,0	1,8	3,1	4,7	4,7	6,0	4,1	1,5	2,0	5,9	8,2	13,3	14,9	12,8	15,8	24,1	28,9	25,2	24,4	32,4	20,1	22,5
Hispaania / Spain	0,1	0,1	1,2	0,6	4,1	6,4	2,3	2,3	4,1	4,9	7,2	7,2	12,3	4,7	4,0	6,3	7,8	6,3	6,5	7,0	9,5	8,6	11,3	11,6	12,8	11,2	19,9	21,7
Tšehhi / Czechia	0,2	0,1	0,2	0,2	0,6	0,2	0,9	3,0	4,9	4,4	4,5	3,8	2,8	4,6	4,3	6,3	6,7	4,4	3,9	3,7	5,2	6,4	7,3	8,2	10,1	11,9	16,9	18,2
India / India	0,0	0,0	0,0	0,0	0,0	0,0	0,0	0,0	0,0	0,0	0,0	0,0	0,0	0,1	0,2	0,6	1,5	1,7	3,7	4,6	5,4	4,7	8,1	8,3	10,5	6,6	10,6	13,1
Ungari / Hungary	0,4	0,4	0,2	0,2	0,4	0,4	1,3	2,3	2,2	1,5	3,5	2,1	3,6	2,9	4,7	5,9	6,0	6,1	5,3	4,0	4,9	4,9	5,7	5,7	6,4	8,6	14,1	12,1
Slovakkia / Slovakia	0,0	0,0	0,0	0,0	0,0	0,0	0,0	0,2	0,3	0,9	2,1	4,0	4,3	2,6	1,6	3,5	5,2	6,5	6,5	6,3	5,5	5,7	8,7	11,7	9,3	8,2	10,5	10,3
Muud riigid / Other	14,4	16,0	18,7	16,8	23,7	32,7	67,4	60,1	48,1	49,2	55,1	56,7	50,8	44,7	35,7	42,3	40,8	49,0	58,3	57,9	57,4	64,9	73,7	71,1	74,4	76,5	103,6	114,4
Kokku / Total	157,8	169,9	293,8	361,7	399,8	460,3	489,0	548,3	598,2	618,0	694,3	710,0	819,5	723,1	555,0	798,3	923,8	921,5	1053,8	1106,2	1144,9	1209,5	1379,2	1527,8	1515,0	1489,6	2000,3	2348,9

Allikas: Statistikaamet / Source: Statistical Office of Estonia

10.3.3 Järg

10.3.3 Continuation

Riik Country	Import / Import (miljonit eurot / million EUR)																											
	1995	1996	1997	1998	1999	2000	2001	2002	2003	2004	2005	2006	2007	2008	2009	2010	2011	2012	2013	2014	2015	2016	2017	2018	2019	2020	2021	2022
Soome / Finland	9,3	11,1	15,5	15,9	11,8	14,4	16,4	18,2	17,7	17,0	22,7	28,8	39,9	26,7	13,9	26,1	31,8	38,5	49,0	66,0	77,4	77,1	100,3	113,2	113,8	120,3	199,1	241,9
Venemaa / Russia	11,2	12,1	18,4	24,9	33,8	42,3	53,9	57,2	81,6	129,0	157,5	181,4	225,1	85,2	58,9	84,0	96,8	105,3	111,9	122,2	122,3	127,1	139,0	173,2	161,8	168,9	337,7	226,1
Läti / Latvia	1,5	2,0	2,8	4,3	3,7	7,7	11,8	12,6	17,7	21,1	28,0	39,2	50,0	53,3	47,8	61,3	76,4	81,1	89,6	85,6	78,9	82,2	94,3	104,0	97,2	118,6	172,7	214,4
Poola / Poland	0,0	0,0	0,1	0,2	1,2	2,6	3,7	4,0	4,1	4,8	5,6	8,4	10,3	7,7	6,2	6,8	8,9	9,4	9,6	12,9	15,8	21,9	26,5	26,2	25,7	31,6	44,5	68,4
Rootsi / Sweden	2,4	3,3	4,1	7,5	5,5	4,9	4,2	4,4	5,0	6,3	14,0	11,0	18,7	18,1	9,1	13,6	16,3	16,7	17,9	15,6	14,5	15,4	16,9	20,0	17,0	25,3	34,2	63,9
Leedu / Lithuania	0,4	0,2	0,5	0,6	0,4	0,6	1,3	2,3	5,0	5,3	9,7	10,9	17,6	17,3	10,7	12,0	11,0	16,4	25,4	24,8	21,0	20,2	21,6	24,7	24,0	23,0	33,3	41,2
Saksamaa / Germany	0,7	1,7	3,0	3,8	4,7	5,7	6,9	8,0	8,5	9,4	12,5	15,2	16,3	12,4	10,4	11,0	10,6	12,1	15,6	14,7	13,0	12,7	15,9	15,4	15,5	14,9	26,6	29,7
Ukraina / Ukraine	0,1	0,0	0,1	0,2	0,5	0,5	0,5	0,9	1,1	2,0	2,3	3,4	4,5	8,6	3,9	5,3	6,1	7,8	6,9	6,7	5,8	9,4	9,6	11,5	13,2	11,1	16,2	24,3
USA	0,1	0,2	0,5	0,8	0,4	0,7	1,0	1,6	0,9	1,6	1,9	2,4	3,3	5,1	3,3	8,0	9,9	7,6	7,3	11,2	8,4	7,6	10,2	9,2	13,4	9,2	10,6	22,3
Norra / Norway	0,0	0,1	0,1	0,3	0,2	0,3	0,6	0,6	0,7	0,8	1,5	2,3	2,2	1,5	0,6	1,6	1,7	2,4	2,1	3,2	3,8	4,2	5,2	7,7	6,7	6,2	10,0	13,8
Valgevene / Belarus	0,1	0,0	0,1	0,7	1,1	0,9	2,0	4,3	3,6	6,3	5,1	4,6	7,5	4,1	3,8	5,0	5,7	5,2	5,3	5,4	7,8	10,4	13,1	20,1	19,2	22,7	36,5	9,0
Hiina / China	0,0	0,0	0,1	0,1	0,1	0,2	0,3	0,7	1,1	2,0	3,3	3,9	6,3	4,5	1,9	2,3	2,3	2,1	2,1	2,1	2,5	2,9	2,8	3,3	3,8	3,4	4,2	8,2
Taani / Denmark	0,5	0,6	0,8	1,4	1,4	1,2	1,5	0,8	1,1	1,9	3,1	4,1	4,5	2,9	3,9	3,5	3,1	2,5	3,2	3,9	3,8	4,2	4,7	4,6	4,7	5,1	6,1	6,0
Belgia / Belgium	0,0	0,0	0,0	0,2	0,1	0,1	0,7	1,3	1,6	1,0	0,7	1,1	1,9	1,3	0,7	0,7	0,8	1,0	1,1	1,5	1,6	1,5	1,5	2,2	1,8	2,3	3,5	5,2
Itaalia / Italy	0,1	0,1	0,1	0,2	0,2	0,3	0,9	0,8	0,8	1,0	0,7	0,9	1,6	1,8	1,2	3,9	1,2	1,0	1,5	2,8	3,5	2,3	2,1	2,3	2,4	2,1	3,8	4,8
Brasiilia / Brazil	0,0	0,0	0,0	0,0	0,0	0,0	0,0	0,0	0,0	0,5	2,0	1,6	2,9	2,4	0,7	3,3	1,7	1,2	2,4	1,3	1,0	1,4	1,6	3,8	1,5	0,2	1,9	4,8
Holland / Netherlands	0,0	0,1	0,1	0,1	0,0	0,1	0,2	0,3	0,5	0,7	0,8	2,1	2,3	2,4	1,4	1,4	1,3	1,7	2,6	1,8	2,0	2,6	3,1	2,6	2,5	3,4	3,1	4,4
Uus-Meremaa / New Zealand	0,0	0,0	0,0	0,0	0,0	0,0	0,0	0,0	0,0	0,0	0,0	0,0	0,0	0,0	0,0	0,0	0,0	0,0	0,1	0,3	0,3	0,6	1,0	0,8	0,5	0,6	1,3	2,8
Prantsusmaa / France	0,0	0,1	0,3	0,6	0,3	0,3	0,5	0,5	0,7	0,5	0,4	0,9	1,2	1,4	0,8	0,5	0,6	0,6	0,9	0,8	0,8	0,8	0,6	0,8	1,4	1,2	2,3	2,6
Slovakkia / Slovakia	0,0	0,0	0,0	0,0	0,0	0,0	0,0	0,1	0,2	0,2	0,3	0,2	0,1	0,0	0,0	0,1	0,1	0,2	0,3	0,2	0,1	0,2	0,1	0,5	0,7	0,4	0,7	2,4
Türgi / Turkey	0,0	0,0	0,0	0,0	0,0	0,0	0,0	0,0	0,0	0,0	0,0	0,0	0,0	0,0	0,0	0,1	0,0	0,0	0,0	0,1	0,1	0,3	0,6	0,6	0,3	0,2	0,3	2,4
Austria / Austria	0,3	0,2	0,2	0,2	0,2	0,3	0,5	0,5	0,9	1,1	1,3	2,6	3,9	2,2	1,9	1,8	2,1	2,6	2,6	2,4	1,9	2,0	1,9	2,0	2,5	2,4	2,5	2,1
Ghana / Ghana	0,0	0,0	0,0	0,0	0,0	0,0	0,0	0,0	0,0	0,0	0,0	0,0	0,0	0,0	0,0	0,0	0,1	0,0	0,0	0,0	0,0	0,0	0,1	0,7	0,9	1,7	1,5	1,9
Tšehhi / Czechia	0,0	0,0	0,0	0,0	0,1	0,2	0,4	0,7	0,7	0,9	0,9	1,5	2,0	1,5	0,6	1,1	1,4	1,2	1,1	1,1	1,8	1,2	1,3	1,7	2,6	1,8	1,9	1,6
Muud riigid / Other	0,2	0,4	1,3	0,7	0,8	1,2	1,7	2,4	3,0	5,0	6,9	9,0	9,2	8,2	4,3	6,5	6,9	7,7	9,8	8,8	8,1	9,9	10,5	10,5	9,8	7,5	8,1	9,6
Kokku / Total	27,0	32,3	47,9	62,6	66,8	84,7	108,9	122,3	156,3	218,3	281,4	335,4	431,3	268,6	186,1	259,9	296,8	324,2	368,1	395,2	396,1	418,1	484,5	561,6	542,9	584,2	962,9	1 013,8

Allikas: Statistikaamet / Source: Statistical Office of Estonia

Joonis 10.3.3.1 Suurimate väliskaubanduspartnerite osakaal puidu ja puittoodete (kaubajaotus 44) koguekspondist aastail 1995–2022

Figure 10.3.3.1 Share of major trade partners from total export of wood and wooden articles (commodity section 44) in 1995–2022

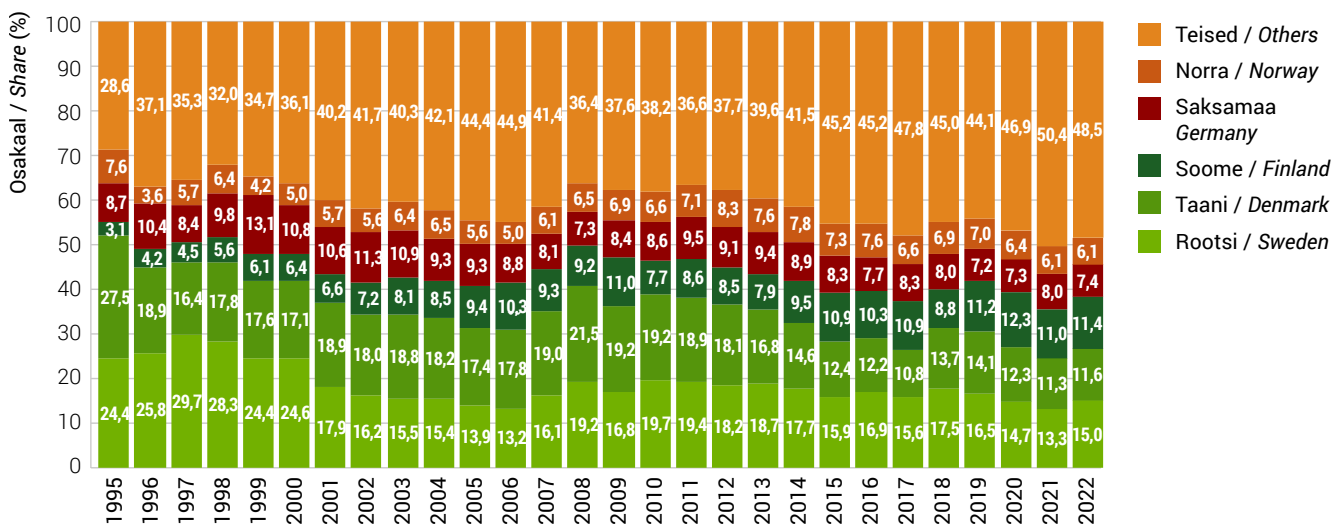

Joonis 10.3.3.2 Suurimate väliskaubanduspartnerite osakaal puidu ja puittoodete (kaubajaotus 44) koguimpordist aastail 1995–2022

Figure 10.3.3.2 Share of major trade partners from total import of wood and wooden articles (commodity section 44) in 1995–2022

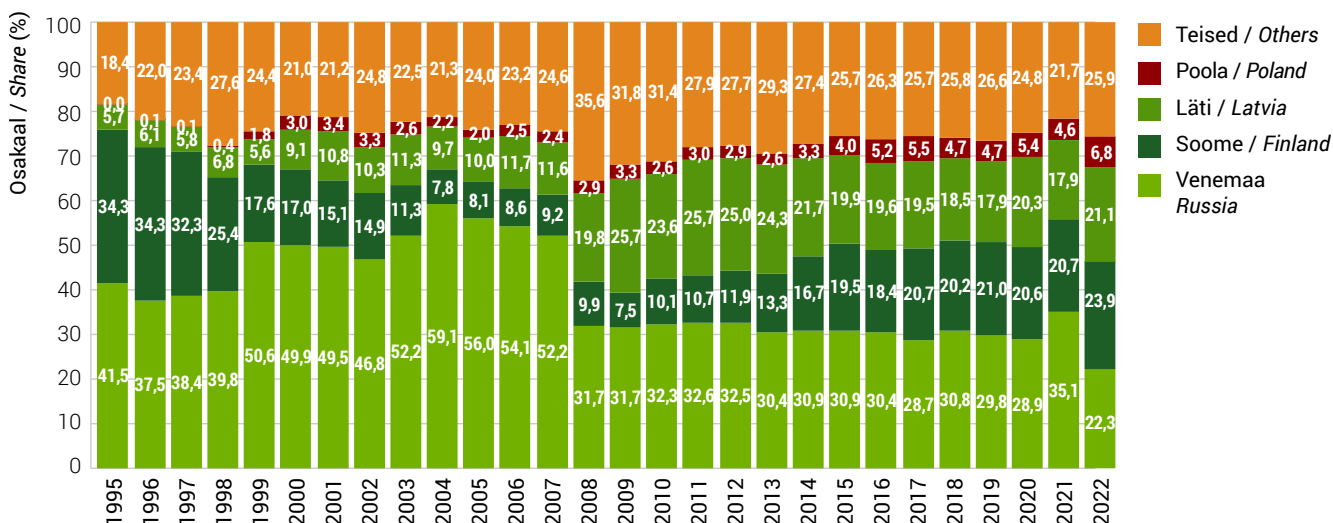

10.3.4 Töötlemata ümarpuidu (kaubajaotus 4403) eksport ja import riigiti aastail 1995–2022**10.3.4** Export and import of industrial roundwood by counties (commodity section 4403) in 1995–2022

Riik Country	Eksport / Export (1000 m ³)												
	1995	1996	1997	1998	1999	2000	2001	2002	2003	2004	2005	2006	2007
Rootsi / Sweden	873,8	1 024,8	1 653,9	1 992,3	2 021,5	2 210,5	1 555,9	1 533,2	1 286,8	1 144,5	863,5	670,0	764,5
Soome / Finland	1 332,1	746,1	734,4	971,1	999,8	1 003,0	994,5	871,9	978,4	637,0	573,9	679,6	591,1
Saksamaa / Germany	23,7	24,6	18,5	143,4	215,0	168,0	236,6	200,4	159,8	11,9	6,9	29,4	4,1
Hiina / China	0,0	0,0	0,0	0,0	0,0	0,0	0,0	0,0	0,0	0,0	0,0	0,0	0,0
Poola / Poland	2,2	2,2	2,7	3,1	4,8	0,0	0,0	0,0	0,0	0,0	0,0	0,3	0,0
Läti / Latvia	0,0	0,0	0,0	2,6	0,5	0,3	0,4	2,0	0,4	0,7	29,1	8,1	0,8
Prantsusmaa / France	4,5	0,0	0,0	0,0	0,4	0,4	0,8	1,6	2,0	0,9	0,0	0,0	0,0
Israael / Israel	0,0	0,0	0,0	0,0	0,0	0,0	0,0	0,0	0,0	0,0	0,0	0,0	0,0
Vietnam / Viet Nam	0,0	0,0	0,0	0,0	0,0	0,0	0,0	0,0	0,0	0,0	0,0	0,0	0,0
Slovakkia / Slovakia	0,0	0,0	0,0	0,0	0,0	0,0	0,0	0,0	0,0	0,0	0,0	0,0	0,0
Egiptus / Egypt	0,0	0,0	1,5	4,2	0,0	0,0	0,0	0,0	0,0	0,0	0,0	0,0	0,0
Kokku / Total	2 637,3	2 071,0	2 918,6	3 783,0	3 903,9	4 263,8	3 483,5	3 133,8	3 029,6	2 297,1	1 807,2	1 606,8	1 503,8

Riik / Country	Import (1000 m ³)												
Läti / Latvia	5,5	4,0	8,1	49,9	11,5	13,6	63,3	25,6	16,3	15,4	72,2	102,7	75,4
Saksamaa / Germany	0,0	0,0	0,0	0,1	2,4	0,1	0,0	0,0	0,0	0,0	0,0	0,1	0,1
Poola / Poland	0,0	0,0	0,0	0,4	1,4	1,9	2,1	1,3	0,9	1,7	0,7	1,3	2,0
Soome / Finland	0,5	0,7	2,9	1,3	1,0	0,6	1,3	1,7	0,4	1,2	29,4	0,9	22,0
Rootsi / Sweden	0,0	0,0	0,0	0,0	0,6	0,0	0,0	0,0	5,3	4,8	149,4	27,8	106,5
Norra / Norway	0,0	0,0	0,0	0,0	0,0	0,0	0,0	0,0	0,0	0,1	0,2	0,0	0,0
Venemaa / Russia	37,6	67,3	98,3	226,5	361,1	328,7	493,8	529,2	851,0	1 387,3	1 608,3	1 660,3	1 188,4
Leedu / Lithuania	0,5	0,0	0,5	0,0	0,0	0,4	3,0	1,9	28,6	6,4	1,4	0,7	16,9
Itaalia / Italy	0,0	0,0	0,0	0,0	0,0	0,0	0,0	0,0	0,0	0,0	0,0	0,0	0,0
Slovakkia / Slovakia	0,0	0,0	0,0	0,0	0,0	0,0	0,0	0,0	0,0	0,0	0,0	0,0	0,0
Suriname / Suriname	0,0	0,0	0,0	0,0	0,0	0,0	0,0	0,0	0,0	0,0	0,0	0,0	0,0
Kokku / Total	46,6	72,3	110,7	282,9	379,9	346,9	583,1	639,2	941,6	1 466,1	1 883,9	1 809,4	1 423,4

Allikas: Statistikaamet / Source: Statistical Office of Estonia

10.3.4 Järg

10.3.4 Continuation

Riik Country	Eksport / Export (1000 m ³)														
	2008	2009	2010	2011	2012	2013	2014	2015	2016	2017	2018	2019	2020	2021	2022
Rootsi / Sweden	851,7	556,5	1 109,2	1 214,4	1 047,5	1 176,9	1 307,4	1 161,1	1 240,7	1 191,3	1 549,0	1 339,9	793,3	682,2	799,7
Soome / Finland	595,1	451,2	836,6	987,5	883,6	917,8	720,8	495,2	474,9	419,2	877,3	718,3	588,3	815,8	586,4
Saksamaa / Germany	1,5	7,6	100,9	216,4	324,0	484,4	480,6	501,4	373,4	433,8	132,7	98,9	85,8	104,1	75,3
Hiina / China	0,0	0,0	0,4	15,1	18,3	81,6	132,3	97,7	185,4	296,4	194,3	131,9	51,1	74,4	57,4
Poola / Poland	0,0	0,0	0,0	0,0	0,4	0,2	1,0	4,5	0,0	10,6	0,0	0,0	0,2	0,5	56,5
Läti / Latvia	6,2	7,7	38,2	35,9	53,5	72,5	94,0	125,8	219,9	147,8	101,6	70,2	50,2	39,1	47,6
Prantsusmaa / France	0,0	0,1	0,0	0,0	0,0	0,1	0,0	0,0	0,0	0,0	0,0	0,0	0,0	0,0	11,9
Israael / Israel	0,0	0,0	0,0	0,0	0,0	0,0	0,0	0,9	3,0	1,7	1,4	2,0	1,6	2,1	4,5
Vietnam / Viet Nam	0,0	0,0	0,0	0,0	0,3	1,0	7,7	8,6	3,7	11,6	0,8	2,5	4,4	5,5	3,2
Slovakkia / Slovakia	0,0	0,0	0,0	0,0	0,0	0,0	0,0	0,0	0,0	15,0	32,6	6,6	0,0	0,0	2,8
Egiptus / Egypt	0,0	0,0	0,0	0,0	0,1	0,0	0,0	0,0	0,0	1,9	0,0	0,0	0,0	1,5	1,8
Kokku / Total	1 469,6	1 081,1	2 251,3	2 617,5	2 393,1	2 751,3	2 759,4	2 433,0	2 548,2	2 556,8	2 927,5	2 396,3	1 583,5	1 733,8	1 651,6

Riik / Country	Import (1000 m ³)														
Läti / Latvia	205,1	207,7	249,2	317,4	294,2	242,3	190,9	211,1	163,6	159,4	153,6	177,2	277,6	344,9	366,1
Saksamaa / Germany	0,0	0,1	0,1	0,5	0,2	0,0	0,3	0,1	0,0	0,0	0,1	13,9	19,8	190,9	116,8
Poola / Poland	1,2	1,2	1,2	2,9	1,5	2,3	1,6	2,3	5,5	30,1	22,0	5,0	11,2	71,1	109,6
Soome / Finland	7,7	0,6	3,1	5,1	5,4	2,9	6,9	34,7	22,2	16,5	26,5	33,1	73,9	95,2	104,1
Rootsi / Sweden	58,4	1,7	0,6	0,0	0,0	8,4	0,7	1,0	0,7	0,5	1,2	8,0	31,4	67,1	85,0
Norra / Norway	0,1	2,5	3,4	0,0	0,0	0,1	4,3	0,4	0,2	0,2	3,6	6,5	11,5	30,5	50,5
Venemaa / Russia	147,5	24,0	11,4	6,4	3,6	12,2	20,1	32,9	1,2	0,1	40,0	51,7	85,5	57,2	17,3
Leedu / Lithuania	72,5	13,1	4,6	2,6	7,9	8,0	1,9	6,6	2,4	9,9	5,4	8,5	4,0	10,3	7,3
Itaalia / Italy	0,0	0,0	0,0	0,0	0,0	0,0	0,0	0,0	0,0	0,0	0,1	0,2	0,2	0,3	0,4
Slovakkia / Slovakia	0,0	0,0	0,0	0,0	0,0	0,0	0,0	0,0	0,0	0,0	0,0	0,0	0,0	0,0	0,0
Suriname / Suriname	0,0	0,0	0,0	0,0	0,0	0,0	0,0	0,0	0,0	0,0	0,0	0,0	0,0	0,0	0,0
Kokku / Total	564,3	266,1	302,2	339,7	317,1	280,8	231,4	291,1	196,0	217,6	270,5	315,6	517,4	867,6	857,1

Allikas: Statistikaamet / Source: Statistical Office of Estonia

10.3.5 Puidu ja puittoodete, paberi ja paberitoodete ning mööbli eksport aastail 1995–2022

10.3.5 Export of wood, articles of wood, paper, paper products and furniture in 1995–2022

Kaubajaotus ja -grupp* Commodity section*	Mõõtühik Unit of measure	1995	1996	1997	1998	1999	2000	2001	2002	2003	2004	2005	2006	2007
JAOTUS IX														
Puit ja puittooted / Wood and articles of wood	mIn EUR	158,2	170,2	294,0	361,9	400,2	460,6	489,4	549,9	600,2	611,6	698,7	731,4	816,8
	osakaal share %	13,0	12,5	15,5	16,1	17,9	13,4	13,2	15,1	15,0	12,8	11,3	9,5	10,2
44 Puit ja puittooted; puidusüsi / Wood, articles of wood, wood charcoal	mIn EUR	157,8	169,9	293,8	361,7	399,8	460,3	489,1	549,5	599,8	611,3	698,3	731,1	816,4
	osakaal share %	13,0	12,5	15,5	16,1	17,9	13,4	13,2	15,1	15,0	12,8	11,3	9,5	10,2
45 Kork ja korgitooted / Cork, articles of cork	mIn EUR	0,005	0,024	0,016	0,014	0,030	0,009	0,007	0,017	0,013	0,026	0,034	0,025	0,039
46 Punumismaterjalist tooted / Manufactures of plaiting materials	mIn EUR	0,355	0,263	0,181	0,259	0,429	0,307	0,365	0,443	0,357	0,288	0,335	0,302	0,357
JAOTUS X														
Paberimass, paber ja pabertooted / Wood pulp, paper and paper products	mIn EUR	14,7	25,3	36,5	43,9	47,8	63,4	72,4	84,4	84,0	98,9	123,9	187,9	240,7
	osakaal share %	1,2	1,9	1,9	2,0	2,1	1,8	2,0	2,3	2,1	2,1	2,0	2,4	3,0
47 Paberimass ja tselluloos; paberijäätmed / Wood pulp, waste and scrap paper	mIn EUR	0,7	0,6	0,9	0,8	0,9	1,5	1,4	1,6	2,0	2,8	4,8	25,2	65,5
	osakaal share %	0,1	0,0	0,0	0,0	0,0	0,0	0,0	0,0	0,1	0,1	0,1	0,3	0,8
48 Paber ja papp; paberist või papist tooted / Paper and paperboard, articles of paper and paperboard	mIn EUR	11,9	22,5	32,7	38,7	40,5	54,7	59,9	68,5	66,2	71,6	78,7	119,5	124,4
	osakaal share %	1,0	1,7	1,7	1,7	1,8	1,6	1,6	1,9	1,7	1,5	1,3	1,5	1,5
49 Raamatud, ajalehed, pildid jm trükitooted / Printed books, newspapers and other pr. of printing industry	mIn EUR	2,0	2,2	2,9	4,4	6,4	7,2	11,1	14,3	15,8	24,4	40,4	43,2	50,8
	osakaal share %	0,2	0,2	0,2	0,2	0,3	0,2	0,3	0,4	0,4	0,5	0,7	0,6	0,6
JAOTUS XX														
Muud tööstustooted / Miscellaneous manufactured articles	mIn EUR	74,3	92,5	117,9	150,8	176,1	228,8	298,6	349,0	394,0	449,2	498,3	562,1	627,6
	osakaal share %	6,1	6,8	6,2	6,7	7,9	6,6	8,1	9,6	9,8	9,4	8,0	7,3	7,8
94 Mööbel ja mööblilisandid; kokkupandavad ehitised / Furniture, stuffed furnishings, etc; prefabricated buildings	mIn EUR	61,3	80,0	101,8	135,4	160,7	204,3	269,6	319,3	362,7	407,2	448,4	502,5	559,3
	osakaal share %	5,0	5,9	5,4	6,0	7,2	5,9	7,3	8,8	9,1	8,5	7,2	6,5	7,0
95 Mängud, mänguasjad, spordivahendid / Toys, games, sports requisites	mIn EUR	12,0	11,0	14,6	13,2	13,2	19,0	19,9	18,9	20,6	28,5	33,9	44,6	52,7
	osakaal share %	1,0	0,8	0,8	0,6	0,6	0,6	0,5	0,5	0,5	0,6	0,5	0,6	0,7
96 Mitmesugused tööstustooted / Miscellaneous manufactured articles	mIn EUR	1,0	1,5	1,6	2,3	2,2	5,4	9,1	10,8	10,6	13,5	15,9	15,0	15,5
	osakaal share %	0,1	0,1	0,1	0,1	0,1	0,2	0,2	0,3	0,3	0,3	0,3	0,2	0,2
Kokku kaubajaotused IX, X ja kaubagrupp 94 Total for commodity sections IX, X and ch. 94	mIn EUR	234,2	275,5	432,3	541,3	608,7	728,3	831,4	953,6	1046,8	1117,7	1271,0	1421,9	1616,9
	osakaal share %	19,2	20,3	22,9	24,0	27,2	21,1	22,5	26,2	26,2	23,4	20,5	18,4	20,1
Eksport kokku Total export	mIn EUR	1217,0	1360,3	1890,9	2251,7	2238,5	3444,8	3697,7	3642,4	4002,7	4768,7	6201,9	7719,0	8033,5
	osakaal share %	100,0	100,0	100,0	100,0	100,0	100,0	100,0	100,0	100,0	100,0	100,0	100,0	100,0

* Kaubajaotus ja -grupp Harmoniseeritud Süsteemi (HS) järgi / Commodity section and chapter by Harmonized System (HS)

Allikas: Statistikaamet / Source: Statistical Office of Estonia

10.3.5 Järg

10.3.5 Continuation

Kaubajaotus ja -grupp* Commodity section*	Mõõtühik Unit of measure	2008	2009	2010	2011	2012	2013	2014	2015	2016	2017	2018	2019	2020	2021	2022
JAOTUS IX																
Puit ja puittooted / Wood and articles of wood	mIn EUR	718,5	561,4	792,7	925,3	922,4	1054,5	1107,0	1145,5	1209,8	1379,0	1527,3	1514,5	1486,0	1999,3	2349,2
	osakaal share %	8,5	8,7	9,1	7,7	7,4	8,6	9,2	9,9	10,2	10,7	10,6	10,5	10,4	11,0	11,0
44 Puit ja puittooted; puidusüsi / Wood, articles of wood, wood charcoal	mIn EUR	718,2	560,9	791,7	923,8	921,3	1053,8	1106,2	1144,7	1209,1	1378,5	1527,1	1514,3	1485,6	1998,9	2348,9
	osakaal share %	8,5	8,6	9,1	7,7	7,4	8,6	9,2	9,9	10,2	10,7	10,6	10,5	10,4	11,0	11,0
45 Kork ja korgitooted / Cork, articles of cork	mIn EUR	0,071	0,302	0,690	1,121	0,720	0,480	0,563	0,580	0,432	0,292	0,055	0,023	0,149	0,046	0,049
46 Punumismaterjalist tooted / Manufactures of plaiting materials	mIn EUR	0,272	0,236	0,315	0,344	0,395	0,221	0,217	0,257	0,290	0,232	0,175	0,214	0,277	0,288	0,267
JAOTUS X																
Paberimass, paber ja pabertooted / Wood pulp, paper and paper products	mIn EUR	250,4	216,1	277,7	314,4	316,0	311,7	328,4	322,3	335,3	344,7	365,3	328,2	304,8	366,5	453,6
	osakaal share %	3,0	3,3	3,2	2,6	2,5	2,5	2,7	2,8	2,8	2,7	2,5	2,3	2,1	2,0	2,1
47 Paberimass ja tselluloos; paberijäätmed / Wood pulp, waste and scrap paper	mIn EUR	65,9	52,2	74,6	74,8	75,0	72,5	85,8	89,7	97,2	104,7	112,0	106,7	99,8	130,7	164,4
	osakaal share %	0,8	0,8	0,9	0,6	0,6	0,6	0,7	0,8	0,8	0,8	0,8	0,7	0,7	0,7	0,8
48 Paber ja papp; paberist või papist tooted / Paper and paperboard, articles of paper and paperboard	mIn EUR	122,3	97,8	121,3	151,6	144,8	141,1	143,0	136,0	132,0	143,5	156,5	129,0	126,5	157,3	192,2
	osakaal share %	1,4	1,5	1,4	1,3	1,2	1,1	1,2	1,2	1,1	1,1	1,1	0,9	0,9	0,9	0,9
49 Raamatud, ajalehed, pildid jm trükitooted / Printed books, newspapers and other pr. of printing industry	mIn EUR	62,2	66,1	81,8	88,1	96,3	98,1	99,6	96,6	106,1	96,5	96,8	92,6	78,5	78,6	97,0
	osakaal share %	0,7	1,0	0,9	0,7	0,8	0,8	0,8	0,8	0,9	0,7	0,7	0,6	0,6	0,4	0,5
JAOTUS XX																
Muud tööstustooted / Miscellaneous manufactured articles	mIn EUR	614,5	537,6	667,1	787,3	827,0	869,6	904,9	1018,0	1072,0	1125,8	1201,5	1222,6	1158,0	1410,4	1499,5
	osakaal share %	7,3	8,3	7,6	6,6	6,6	7,1	7,5	8,8	9,0	8,7	8,3	8,5	8,1	7,7	7,1
94 Mööbel ja mööblilisandid; kokkupandavad ehitised / Furniture, stuffed furnishings, etc; prefabricated buildings	mIn EUR	544,0	476,1	591,4	702,9	739,9	781,0	816,5	930,8	985,6	1026,9	1101,1	1118,6	1039,2	1261,3	1326,1
	osakaal share %	6,4	7,3	6,8	5,9	5,9	6,4	6,8	8,0	8,3	8,0	7,6	7,8	7,3	6,9	6,2
95 Mängud, mänguasjad, spordivahendid / Toys, games, sports requisites	mIn EUR	53,4	44,0	53,5	63,1	65,2	68,7	67,3	67,0	65,8	73,4	78,5	82,8	96,2	122,0	141,7
	osakaal share %	0,6	0,7	0,6	0,5	0,5	0,6	0,6	0,6	0,6	0,6	0,5	0,6	0,7	0,7	0,7
96 Mitmesugused tööstustooted / Miscellaneous manufactured articles	mIn EUR	17,1	17,6	22,2	21,3	21,8	19,9	21,0	20,2	20,6	25,5	21,9	21,1	22,6	27,1	31,7
	osakaal share %	0,2	0,3	0,3	0,2	0,2	0,2	0,2	0,2	0,2	0,2	0,2	0,1	0,2	0,1	0,1
Kokku kaubajaotused IX, X ja kaubagrupp 94 Total for commodity sections IX, X and ch. 94	mIn EUR	1512,9	1253,6	1661,8	1942,6	1978,4	2147,1	2251,9	2398,6	2530,7	2750,5	2993,7	2961,4	2830,0	3627,1	4128,9
	osakaal share %	17,9	19,3	19,0	16,2	15,8	17,5	18,8	20,7	21,3	21,4	20,8	20,6	19,8	19,9	19,4
Eksport kokku Total export	mIn EUR	8470,1	6486,9	8743,0	12003,4	12521,1	12288,2	12006,0	11575,3	11896,9	12877,6	14422,4	14382,0	14273,5	18218,8	21262,4
	osakaal share %	100,0	100,0	100,0	100,0	100,0	100,0	100,0	100,0	100,0	100,0	100,0	100,0	100,0	100,0	100,0

* Kaubajaotus ja -grupp Harmoniseeritud Süsteemi (HS) järgi / Commodity section and chapter by Harmonized System (HS)

Allikas: Statistikaamet / Source: Statistical Office of Estonia

10.3.6 Puidu ja puittoodete, paberi ja paberitoodete ning mööbli import aastail 1995–2022

10.3.6 Import of wood, articles of wood, paper, paper products and furniture in 1995–2022

Kaubajaotus ja -grupp* Commodity section*	Mõõtühik Unit of measure	1995	1996	1997	1998	1999	2000	2001	2002	2003	2004	2005	2006	2007
JAOTUS IX														
Puit ja puittooted / Wood and articles of wood	mIn EUR	27,2	32,5	48,3	63,0	67,1	85,2	109,5	123,2	157,7	224,5	286,5	337,2	424,5
	osakaal share %	1,5	1,5	1,5	1,8	2,1	1,8	2,3	2,4	2,8	3,3	3,5	3,1	3,7
44 Puit ja puittooted; puidusüsi / Wood, articles of wood, wood charcoal	mIn EUR	27,0	32,3	47,9	62,6	66,8	84,7	109,0	122,3	156,5	223,1	285,2	335,4	422,3
	osakaal share %	1,5	1,4	1,5	1,8	2,1	1,8	2,3	2,4	2,7	3,3	3,5	3,1	3,7
45 Kork ja korgitooted / Cork, articles of cork	mIn EUR	0,1	0,1	0,3	0,2	0,2	0,2	0,2	0,5	0,6	0,4	0,4	0,6	0,6
46 Punumismaterjalist tooted / Manufactures of plaiting materials	mIn EUR	0,0	0,1	0,1	0,2	0,2	0,3	0,3	0,4	0,6	0,9	0,8	1,2	1,7
JAOTUS X														
Paberimass, paber ja pabertooted / Wood pulp, paper and paper products	mIn EUR	61,1	75,5	98,8	111,4	101,4	138,9	141,5	139,0	139,0	156,0	165,8	206,6	230,9
	osakaal share %	3,5	3,4	3,2	3,2	3,1	3,0	2,9	2,7	2,4	2,3	2,0	1,9	2,0
47 Paberimass ja tselluloos; paberijäätmed / Wood pulp, waste and scrap paper	mIn EUR	0,1	0,7	0,4	0,1	0,3	0,5	1,7	0,6	0,7	0,7	0,7	1,4	0,2
	osakaal share %	0,0	0,0	0,0	0,0	0,0	0,0	0,0	0,0	0,0	0,0	0,0	0,0	0,0
48 Paber ja papp; paberist või papist tooted / Paper and paperboard, articles of paper and paperboard	mIn EUR	52,7	63,5	81,6	87,5	80,6	111,6	118,1	119,0	119,6	135,3	146,4	185,9	203,8
	osakaal share %	3,0	2,8	2,6	2,5	2,5	2,4	2,5	2,3	2,1	2,0	1,8	1,7	1,8
49 Raamatud, ajalehed, pildid jm trükitooted / Printed books, newspapers and other pr. of printing industry	mIn EUR	8,4	11,3	16,8	23,8	20,5	26,9	21,8	19,4	18,7	20,0	18,7	19,3	26,9
	osakaal share %	0,5	0,5	0,5	0,7	0,6	0,6	0,5	0,4	0,3	0,3	0,2	0,2	0,2
JAOTUS XX														
Muud tööstustooted / Miscellaneous manufactured articles	mIn EUR	52,4	64,2	81,9	92,1	82,3	104,1	124,1	128,3	130,2	159,1	188,0	242,8	285,7
	osakaal share %	3,0	2,9	2,6	2,6	2,6	2,3	2,6	2,5	2,3	2,4	2,3	2,3	2,5
94 Mööbel ja mööblilisandid; kokkupandavad ehitised / Furniture, stuffed furnishings, etc; prefabricated buildings	mIn EUR	36,1	43,0	54,1	62,3	54,1	66,7	76,9	84,4	86,4	107,0	123,3	158,1	197,1
	osakaal share %	2,1	1,9	1,7	1,8	1,7	1,4	1,6	1,7	1,5	1,6	1,5	1,5	1,7
95 Mängud, mänguasjad, spordivahendid / Toys, games, sports requisites	mIn EUR	8,5	10,5	16,1	17,3	17,0	22,4	30,0	25,2	26,3	32,7	44,0	63,4	65,7
	osakaal share %	0,5	0,5	0,5	0,5	0,5	0,5	0,6	0,5	0,5	0,5	0,5	0,6	0,6
96 Mitmesugused tööstustooted / Miscellaneous manufactured articles	mIn EUR	7,8	10,7	11,6	12,5	11,3	15,0	17,2	18,7	17,5	19,4	20,8	21,3	22,9
	osakaal share %	0,4	0,5	0,4	0,4	0,3	0,3	0,4	0,4	0,3	0,3	0,3	0,2	0,2
Kokku kaubajaotused IX, X ja kaubagrupp 94 Total for commodity sections IX, X and ch. 94	mIn EUR	124,3	151,0	201,2	236,7	222,6	290,8	327,9	346,6	383,2	487,5	575,5	701,9	852,5
	osakaal share %	7,1	6,8	6,4	6,7	6,9	6,3	6,8	6,8	6,7	7,3	7,0	6,6	7,5
Import kokku Total import	mIn EUR	1753,8	2232,8	3127,2	3529,2	3223,6	4615,3	4798,6	5079,6	5715,6	6703,2	8229,5	10711,4	11439,1
	osakaal share %	100,0	100,0	100,0	100,0	100,0	100,0	100,0	100,0	100,0	100,0	100,0	100,0	100,0

* Kaubajaotus ja -grupp Harmoniseeritud Süsteemi (HS) järgi / Commodity section and chapter by Harmonized System (HS)

Allikas: Statistikaamet / Source: Statistical Office of Estonia

10.3.6 Järg

10.3.6 Continuation

Kaubajaotus ja -grupp* Commodity section*	Mõõtühik Unit of measure	2008	2009	2010	2011	2012	2013	2014	2015	2016	2017	2018	2019	2020	2021	2022
JAOTUS IX																
Puit ja puittooted / Wood and articles of wood	mIn EUR	271,4	189,6	257,8	298,0	325,7	370,3	397,0	398,1	420,5	487,4	562,9	543,1	584,4	964,6	1016,5
	osakaal share %	2,5	2,6	2,8	2,3	2,3	2,7	2,9	3,0	3,1	3,3	3,5	3,4	3,9	4,8	4,1
44 Puit ja puittooted; puidusüsi / Wood, articles of wood, wood charcoal	mIn EUR	269,3	188,4	256,2	296,8	323,5	368,1	394,8	396,0	418,2	485,1	561,1	541,4	582,6	962,8	1013,8
	osakaal share %	2,5	2,6	2,8	2,3	2,3	2,6	2,9	3,0	3,1	3,3	3,5	3,4	3,8	4,8	4,1
45 Kork ja korgitooted / Cork, articles of cork	mIn EUR	0,6	0,3	0,3	0,3	1,1	1,0	1,1	1,0	0,9	0,7	0,5	0,4	0,3	0,4	0,7
46 Punumismaterjalist tooted / Manufactures of plaiting materials	mIn EUR	1,5	0,9	1,3	0,9	1,1	1,3	1,1	1,1	1,5	1,6	1,3	1,3	1,4	1,4	2,1
JAOTUS X																
Paberimass, paber ja pabertooted / Wood pulp, paper and paper products	mIn EUR	240,1	202,0	222,8	226,3	246,4	259,9	266,5	270,6	269,4	270,1	267,7	289,4	268,9	303,1	371,6
	osakaal share %	2,2	2,8	2,4	1,8	1,7	1,9	1,9	2,1	2,0	1,8	1,7	1,8	1,8	1,5	1,5
47 Paberimass ja tselluloos; paberijäätmed / Wood pulp, waste and scrap paper	mIn EUR	0,3	0,4	1,0	1,9	6,3	11,6	14,3	22,7	18,3	19,4	12,4	27,2	20,5	33,6	37,7
	osakaal share %	0,0	0,0	0,0	0,0	0,0	0,1	0,1	0,2	0,1	0,1	0,1	0,2	0,1	0,2	0,2
48 Paber ja papp; paberist või papist tooted / Paper and paperboard, articles of paper and paperboard	mIn EUR	210,2	173,0	205,6	206,8	221,0	228,0	230,1	227,0	228,9	232,1	239,6	243,6	227,9	253,0	312,4
	osakaal share %	1,9	2,4	2,2	1,6	1,6	1,6	1,7	1,7	1,7	1,6	1,5	1,5	1,5	1,3	1,3
49 Raamatud, ajalehed, pildid jm trükitooted / Printed books, newspapers and other pr. of printing industry	mIn EUR	29,6	28,6	16,2	17,6	19,1	20,3	22,1	20,9	22,1	18,6	15,7	18,6	20,4	16,6	21,5
	osakaal share %	0,3	0,4	0,2	0,1	0,1	0,1	0,2	0,2	0,2	0,1	0,1	0,1	0,1	0,1	0,1
JAOTUS XX																
Muud tööstustooted / Miscellaneous manufactured articles	mIn EUR	257,9	183,7	206,8	230,7	291,1	324,3	322,8	352,7	364,7	404,3	397,1	442,3	423,9	545,3	606,3
	osakaal share %	2,4	2,5	2,2	1,8	2,1	2,3	2,3	2,7	2,7	2,7	2,4	2,7	2,8	2,7	2,5
94 Mööbel ja mööblilisandid; kokkupandavad ehitised / Furniture, stuffed furnishings, etc; prefabricated buildings	mIn EUR	176,3	125,3	133,8	145,1	178,5	202,8	203,7	230,5	228,7	256,8	254,6	279,7	272,8	347,3	372,7
	osakaal share %	1,6	1,7	1,4	1,1	1,3	1,5	1,5	1,8	1,7	1,7	1,6	1,7	1,8	1,7	1,5
95 Mängud, mänguasjad, spordivahendid / Toys, games, sports requisites	mIn EUR	58,8	40,5	51,8	63,5	70,1	77,2	75,0	77,4	86,8	90,9	94,2	110,2	95,8	136,5	167,9
	osakaal share %	0,5	0,6	0,6	0,5	0,5	0,6	0,5	0,6	0,6	0,6	0,6	0,7	0,6	0,7	0,7
96 Mitmesugused tööstustooted / Miscellaneous manufactured articles	mIn EUR	22,7	17,9	21,1	22,1	42,5	44,2	44,1	44,9	49,1	56,6	48,3	52,4	55,3	61,5	65,7
	osakaal share %	0,2	0,2	0,2	0,2	0,3	0,3	0,3	0,3	0,4	0,4	0,3	0,3	0,4	0,3	0,3
Kokku kaubajaotused IX, X ja kaubagrupp 94 Total for commodity sections IX, X and ch. 94	mIn EUR	687,9	516,9	614,4	669,4	750,6	833,0	867,2	899,2	918,5	1014,4	1085,3	1112,2	1126,0	1615,1	1760,8
	osakaal share %	6,3	7,1	6,6	5,3	5,3	6,0	6,3	6,9	6,8	6,9	6,7	6,9	7,4	8,1	7,2
Import kokku Total import	mIn EUR	10896,4	7269,9	9268,3	12726,8	14096,5	13902,5	13788,1	13096,7	13514,8	14771,7	16217,4	16102,8	15139,7	19978,5	24527,1
	osakaal share %	100,0	100,0	100,0	100,0	100,0	100,0	100,0	100,0	100,0	100,0	100,0	100,0	100,0	100,0	100,0

* Kaubajaotus ja -grupp Harmoniseeritud Süsteemi (HS) järgi / Commodity section and chapter by Harmonized System (HS)

Allikas: Statistikaamet / Source: Statistical Office of Estonia

Joonis 10.3.7 Puidu ja puittoodete, paberi ja pabertoodete ning puitmööbli ja -ehitiste eksport ja import aastail 1995–2022

Figure 10.3.7 Export and import of wood and articles of wood, paper and articles of paper, wooden buildings and furniture in 1995–2022

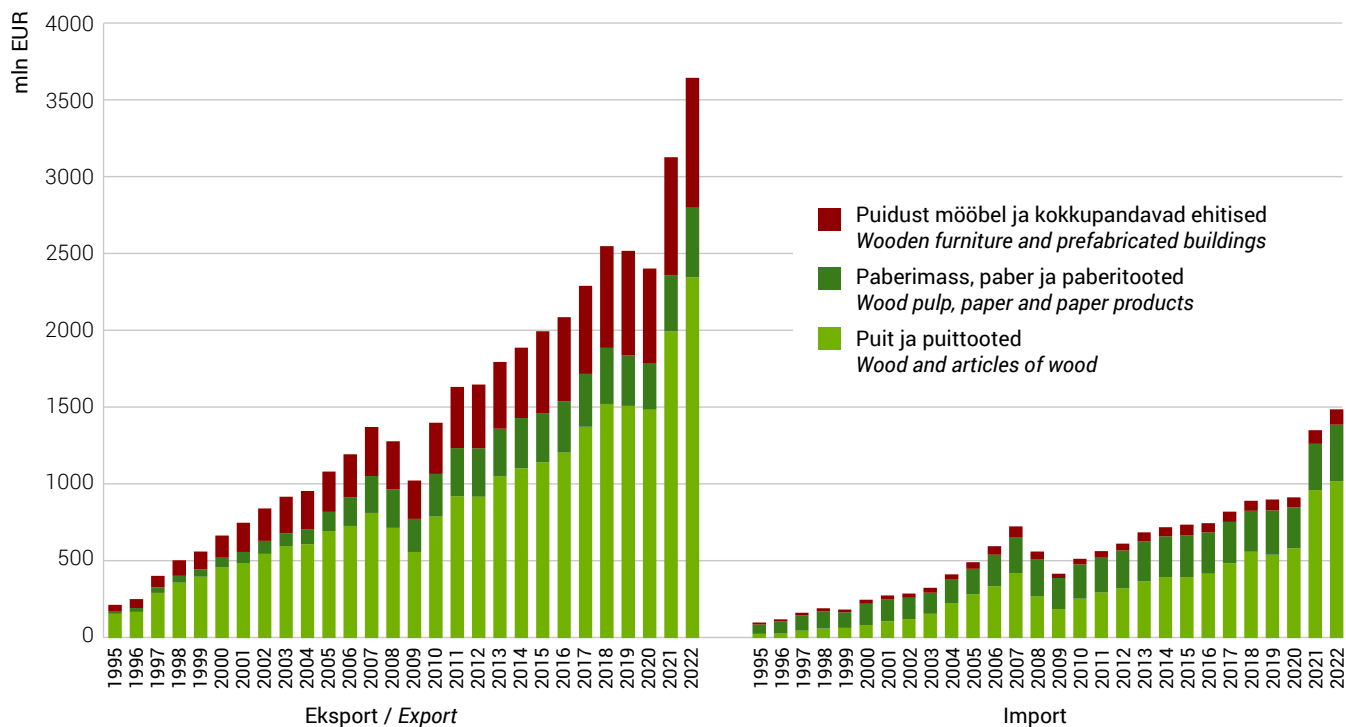

Joonis 10.3.8 Puidu ja puittoodete, paberi ja pabertoodete ning puitmööbli ja -ehitiste osakaal kogueksportist ja -importist aastail 1995–2022

Figure 10.3.8 Share of wood and articles of wood, paper and articles of paper, wooden buildings and furniture from total export/import in 1995–2022

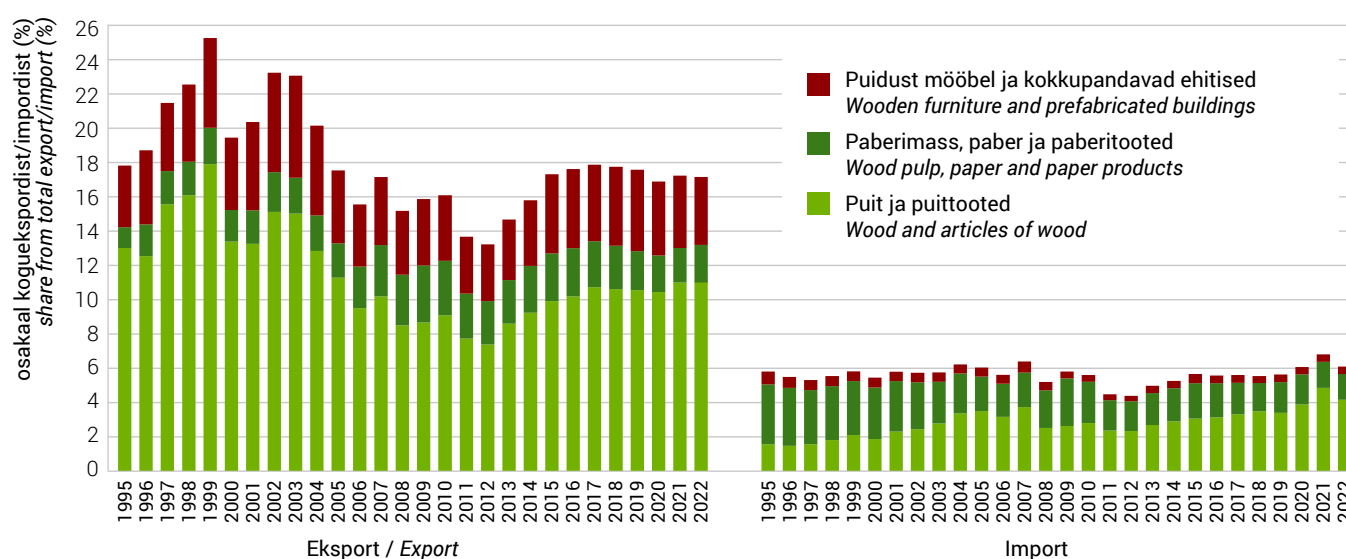

10.4 RMK valduses olevate riigimetsade majandamine

10.4 Management of state forests

Riigimetsa Majandamise Keskus (RMK) on 1999. aastal moodustatud riigitulundusasutus, mille ülesanne on Keskkonnaministeeriumi, Kaitseministeeriumi ning Majandus- ja kommunikatsiooniministeeriumi valitsemisalas asuva riigimetsa majandamine. RMK peamised tegevusvaldkonnad on metsamajandus, looduskasutus, maakasutus, metsakorraldus, puiduturustus ning taimla- ja seemnemajandus. RMK peakontor asub Lääne-Virumaal Sagadis, erinevad struktuuriüksused paiknevad kõikjal üle Eesti. RMK metsamajanduse tegevused on jaotatud kolmeks: kolm regiooni korraldavad puidu varumist ja tarnet klientidele; metsakasvatustalitus korraldab metsauuendamist ning metsauuenduse ja noorendike hooldamist; metsaparandusosakond ja -talitus planeerivad ja korraldavad kuivendussüsteemide ning teede rajamist ja hooldamist.

RMK valduses oli 2022. aastal 1 054 421 (2021. aastal 1 048 329) hektarit metsamaad. Metsadest 31,8% oli range kaitse all (2021. aastal 31,0%). Nendes metsades on eesmärk kaitstava loodusobjektide hoidmine ja elupaikade taastamine ning neid ei majandata. 9,2% (2021. aastal 8,1%) metsade puhul on eesmärk keskkonna kaitsmine ja neid majandatakse vastavuses neile õigusaktidega püstitatud eesmärgile ja piirangutele. 59% (2021. aastal 60,9%) metsadest majandatakse mitmekülgse kasutamise, sh puidu tootmise ja seeläbi tulu teenimise eesmärgil metsaseaduse nõudeid ning säästva metsamajanduse põhimõtteid järgides.

Keskkonnasäästlike põhimõtete paremaks järgimiseks on RMKs alates 2002. aasta algusest rakendatud ISO 14001 nõuetele vastavat keskkonnajuhtimissüsteemi (sertifitseerija Bureau Veritas Eesti OÜ) ja FSC nõuetele vastavat metsade säästva majandamise süsteemi (sertifitseerija BM Certification Estonia OÜ). 2010. aastal juurutas RMK standardi ISO 9001 nõuetele vastava kvaliteedijuhtimissüsteemi (sertifitseerija Bureau Veritas Eesti OÜ) ja täiendas metsade säästva majandamise süsteemi PEFC nõuetega (sertifitseerija BM Certification Estonia OÜ). Kõikide süsteemide toimimist ja nõuetele vastavust hindasid sertifitseerijad 2022. aastal tehtud auditite käigus.

10.4.1 RMK 2022. aasta majandustulemused

10.4.1 The State Forest Management Centre's year 2022 budget

2022. aastal teenis RMK müügitulu 302,3 miljonit (2021. aastal 221,3 miljonit) eurot. Valdava osa käibest moodustas ümarpuidu, hakkpuidu ja raieõiguse müük 299,6 miljoni (2021. aastal 218,8 miljoni) euro suuruses summas. Erinevalt tavapärasele aastatele ei jagunenud 2022. aastal puidu müügitulu nii ühtlaselt kuude vahel, kuna aasta teisel poolel tõusid oluliselt puidumüügi ühikuhinnad. Esimese poolaasta kuudel oli müügitulu kuude kaupa 6–8%, v.a juuni, mis on alati väiksema puidumüügi tuluga kuu. Juuni väiksemate müügimahtude põhjuseks on RMK keskkonnapoliitika, mille kohaselt püütakse vältida pinnasekahjustusi ning vähendada raie intensiivsust lindude pesitusperioodil. Teise poolaasta kuudel oli müügitulu kuude kaupa 10–13%, v.a juuli, mil käivitati uuesti puiduvarumine ja müüvad puidukogused olid seetõttu väiksemad.

Riigieelarvesse kanti puhaskasumi eraldisena ehk dividendina 73,7 miljonit (2021. aastal 33,4 miljonit) eurot ning sellelt arvestati tulumaksu 14,3 miljonit (2021. aastal 5,4 miljonit) eurot. Maamaksu tasuti 4,7 miljonit (2021. aastal 4,7 miljonit) eurot ja sotsiaalmaksu tasuti 7,7 miljonit (2021. aastal 7 miljonit) eurot.

RMK ärikasum oli 152,6 miljonit (2021. aastal 84,4 miljonit) eurot. Aruandeaasta kasum dividendide tulumaksu maha arvamise järel oli 138,4 miljonit (2021. aastal 79,0 miljonit) eurot. Bioloogiliste varade väärtuse ümberhindluse tulemusel suurenesid varad ja aruandeperioodi tulem 1258,3 miljonit eurot. Aruandeaasta lõplikuks kasumiks koos kasumiga bioloogiliste varade ümberhindlusest kujunes 1396,6 miljonit (2021. aastal oli kasum 260,5 miljonit) eurot.

10.4.1.1 Riigimetsa Majandamise Keskuse eelarve täitmine – tööde mahud aastail 1998–2022**10.4.1.1** Implementation of the budget of the State Forest Management Centre – an overview of the scope of activities in forest in 1998–2022

Nimetus	Ühik Unit	1998	1999	2000	2001	2002	2003	2004	2005	2006	2007	2008	2009	Name
Raieõiguse müük	m ³	1 663 900	1 451 401	976 732	555 817	733 019	595 189	364 894	238 930	127 221	21 319	12 104	41 241	Sale of growing stock
Puidu müük*	1000 m ³	1 035	1 409	1 686	2 003	1 873	1 895	1 764	1 841	1 976	1 981	2 100	2 291	Sale of roundwood*
Raidmete müük	m ³													Sale of forest residuals
Hakkpuidu müük	m ³													Sale of forest chips
Metsauuendus <i>Reforestation</i>														
Maapinna ettevalmistamine	ha	4 122	5 590	5 088	3 663	4 676	4 511	3 787	4 174	4 335	3 847	3 490	3 585	Soil scarification
Metsakülv	ha	1 291	1 297	1 284	1 478	808	1 030	885	782	607	663	776	548	Sowing of forest seed
Metsa istutamine	ha	3 437	3 778	3 886	5 196	3 959	3 977	4 027	4 074	4 151	3 987	4 109	3 663	Planting
LUK**	ha	1 234	1 556	2 023	2 229	2 243	2 373	1 881	...	0	99	141	142	CNR**
Metsauuenduse täiendamine	ha	2 437	2 476	2 073	1 744	1 626	1 781	1 727	1 978	2 036	2 407	1 768	1 629	Supplementing of plantations
Metsauuenduse hooldamine	ha	8 481	9 357	10 009	7 471	10 149	11 193	12 307	12 334	8 875	12 193	13 784	12 057	Tending of plantations
Nooredike hooldamine	ha	7 489	8 126	8 708	7 715	9 715	10 091	10 504	10 811	11 357	11 790	13 973	12 500	Tending of young stands
Raied* <i>Fellings*</i>														
Uuendusraie	1000 m ³												1 891	Regeneration felling
Harvendusraie	m ³												478 705	Thinning
Sanitaarraie jm raied	m ³												47 222	Sanitation and others
Raadamine	m ³												53 304	Deforestation
Energiapuidu varumine***	m ³													Energy wood procurement***
Ümarpuidu logistika	1000 m ³												2 256	Roundwood logistics

* Ilma kooreta / Underbark

** Looduslikule uuendusele kaasaaitamine (LUK-külv ja LUK-istutus) / Contribution to the natural regeneration (CNR-sowing and CNR-planting)

*** Sisaldab raidmeid, tüveseid ja kände / Contains forest residuals, tree stems and stumps

Allikas: Riigimetsa Majandamise Keskus / Source: State Forest Management Centre

10.4.1.1 Järg

10.4.1.1 Continuation

Nimetus	Ühik Unit	2010	2011	2012	2013	2014	2015	2016	2017	2018	2019	2020	2021	2022	Name
Raieõiguse müük	m ³	30 136	36 114	38 506	20 411	28 010	18 964	15 135	15 086	19 996	11 700	18 600	14 100	13 900	Sale of growing stock
Puidu müük*	1000 m ³	2 569	2 678	2 828	3 160	3 200	3 445	3 777	3 586	3 558	3 744	3 749	3 541	3 442	Sale of roundwood*
Raidmete müük	m ³	13 230	15 205	29 772	1 627	4 598	1 541	3 564	9 189	1 898	1 830	1 995	3 218	958	Sale of forest residuals
Hakkpuidu müük	m ³	259 457	315 302	288 095	209 432	137 963	146 276	179 164	195 448	148 543	189 000	253 000	277 000	292 000	Sale of forest chips
Metsauuendus															Reforestation
Maapinna ettevalmistamine	ha	4 052	5 114	4 426	6 706	6 855	8 081	7 822	9 597	9 528	10 225	9 387	9 238	9 815	Soil scarification
Metsakülv	ha	859	400	536	416	617	466	272	311	335	207	173	200	0	Sowing of forest seed
Metsa istutamine	ha	3 544	4 534	5 652	5 865	5 785	6 069	6 443	7 140	7 177	7 477	8 353	10 003	9 747	Planting
LUK**	ha	217	258	301	348	408	397	261	434	705	856	618	577	715	CNR**
Metsauuenduse täiendamine	ha	2 175	2 189	2 202	2 955	3 102	3 618	3 596	2 940	2 959	3 890	3 250	3 304	3 103	Supplementing of plantations
Metsauuenduse hooldamine	ha	13 392	15 934	18 750	20 865	23 048	24 559	23 966	24 584	23 201	24 618	24 342	24 109	21 536	Tending of plantations
Noorendike hooldamine	ha	13 997	15 731	16 481	18 150	19 375	19 766	19 366	19 069	18 462	18 527	18 988	16 592	16 416	Tending of young stands
Raied*															Fellings*
Uuendusraie	1000 m ³	2 040	2 132	2 235	2 299	2 457	2 702	2 936	2 768	2 875	2 854	2 831	2 794	2 754	Regeneration felling
Harvendusraie	m ³	566 323	650 594	649 468	652 756	580 994	601 133	557 505	594 823	499 101	528 000	457 000	464 000	463 000	Thinning
Sanitaarraie jm raied	m ³	113 625	81 937	192 354	113 496	159 464	100 101	192 412	103 971	71 944	129 000	222 000	77 000	127 000	Sanitation and others
Raadamine	m ³	59 895	117 442	66 162	120 794	133 555	151 144	183 754	188 631	180 163	191 000	148 000	148 000	169 000	Deforestation
Energiapuidu varumine***	m ³	55 916	64 202	114 398	65 321	90 569	139 265	153 337	163 946	162 816	226 000	227 000	229 000	265 000	Energy wood procurement***
Ümarpuidu logistika	1000 m ³	2 684	2 973	3 084	3 263	3 309	3 602	3 938	3 703	3 672	3 623	3 580	3 366	3 340	Roundwood logistics

* Ilma kooreta / Underbark

** Looduslikule uuendusele kaasaaitamine (LUK-külv ja LUK-istutus) / Contribution to the natural regeneration (CNR-sowing and CNR-planting)

*** Sisaldab raidmeid, tüveseid ja kände / Contains forest residuals, tree stems and stumps

Allikas: Riigimetsa Majandamise Keskus / Source: State Forest Management Centre

10.4.1.2 Riigimetsa Majandamise Keskuse eelarve täitmine – ühikuhindade võrdlus aastail 1998–2022 (ilma käibemaksuta)**10.4.1.2** Implementation of the budget of the State Forest Management Centre – a comparison of unit prices valid in forest in years 1998–2022 (excl. VAT)

Nimetus	Ühik Unit	1998	1999	2000	2001	2002	2003	2004	2005	2006	2007	2008	2009	2010	2011	2012	2013	2014	2015	2016	2017	2018	2019	2020	2021	2022	Name	
Metsa müük	EUR/m ³	9,1	8,6	9,7	11,4	11,8	14,5	17,5	17,2	17,8	11,7	13,7	8,1	8,9	9,8	10,8	9,8	13,4	10,3	9,2	11,8	14,7	16,1	15,9	13,7	21,0	Sale of standing crop	
Metsamaterjali müük*	EUR/m ³	23,6	23,1	22,6	23,8	25,3	25,6	29,7	33,7	31,9	50,0	49,3	32,9	40,7	45,5	42,9	44,3	47,2	44,4	44,1	46,0	56,3	55,5	46,8	59,2	82,8	Sale of roundwood*	
Raidmete müük	EUR/m ³													8,8	23,2	12,3	8,1	16,3	16,6	5,6	4,3	8,5	16,0	8,3	12,2	23,7	Sale of forest residuals	
Hakpuidu müük	EUR/m ³													35,0	36,6	34,1	28,3	30,7	28,8	28,2	28,0	31,6	35,3	33,5	31,9	48,8	Sale of forest chips	
Metsauendus**																									Reforestation**			
Maapinna ettevalmistamine	EUR/ ha	42,8	52,4	49,7	50,8	55,9	60,6	61,5	69,7	79,4	83,7	76,1	74,8	87,6	95,3	111,3	103,9	107,4	107,7	109,9	119,1	130,2	131,8	139,4	135,7	175,7	Soil scarification	
Metsakülv	EUR/ ha	40,5	50,4	40,5	42,1	48,4	47,0	54,8	51,0	64,1	103,1	118,9	98,9	118,9	119,5	144,6	245,7	244,3	221,2	240,7	211,9	232,0	224,2	266,5	279,2	-	Sowing of forest seed	
Metsa istutamine	EUR/ ha	214,1	233,4	210,8	209,6	236,7	263,0	290,8	305,2	362,0	397,0	465,0	438,6	476,4	490,1	528,2	553,7	581,6	616,8	619,2	657,9	769,3	800,8	830,5	834,7	807,2	Planting	
LUK***	EUR/ ha	29,1	33,0	40,7	41,1	51,1	59,9	65,8			112,4	159,6	241,1	243,8	207,6	294,7	339,9	339,2	393,0	417,0	421,1	609,3	632,1	669,0	706,1	706,1	CNR***	
Metsauenduse täiendamine	EUR/ ha	41,5	47,0	50,4	40,8	46,5	50,5	54,1	60,4	72,5	90,2	104,6	147,6	155,3	165,9	215,6	220,3	191,5	202,3	210,0	250,2	306,2	367,1	400,7	339,1	326,9	Supplementing of plantations	
Metsauenduse hooldamine	EUR/ ha	32,9	38,9	39,1	38,9	41,9	41,9	44,2	51,3	57,4	69,8	109,7	78,2	83,6	95,4	102,1	116,9	125,0	132,3	136,5	148,5	148,4	157,4	157,7	165,6	177,7	Tending of plantations	
Noorendike hooldamine	EUR/ ha	61,8	65,2	69,1	68,8	73,4	76,2	77,8	86,1	105,0	131,9	193,7	150,8	161,5	183,0	183,4	195,6	206,9	216,5	220,2	226,1	239,4	254,0	252,6	259,3	291,4	Tending of young stands	
Raied*																									Fellings*			
Uuendusraie	EUR/m ³													8,6	8,8	9,4	9,9	9,9	9,9	9,7	9,4	9,2	9,3	10,1	9,8	9,7	11,7	Regeneration felling
Harvendusraie	EUR/m ³													15,2	15,1	17,6	18,7	18,2	18,6	18,6	18,4	18,6	19,4	21,0	21,6	21,9	25,8	Thinning
Sanitaarraie jm raied	EUR/m ³													11,4	11,2	12,7	13,3	13,0	13,2	14,4	13,1	13,6	14,1	13,9	13,6	14,4	15,7	Sanitation and others
Raadamine	EUR/m ³													10,2	10,0	11,3	12,5	13,3	13,0	13,2	12,4	12,2	12,8	14,3	12,6	13,7	16,5	Clearing
Energiapuidu varumine	EUR/m ³													10,5	12,6	15,6	14,6	12,6	12,6	12,0	11,2	11,3	12,9	11,4	11,6	13,9	Energy wood procurement	
Ümarpuidu logistika	EUR/m ³													6,3	6,3	6,9	6,8	6,6	6,4	6,1	6,1	6,0	6,6	7,0	6,6	6,9	8,4	Roundwood logistics

* Ilma kooreta / Underbark

** Metsauenduse ühikuhinnad sisaldavad seemnete ja taimede maksumust / Reforestation unit prices contain cost of seeds and plants

*** Looduslikule uuendusele kaasaaitamine (LUK-külv ja LUK-istutus) / Contribution to the natural regeneration (CNR-sowing and CNR-planting)

Allikas: Riigimetsa Majandamise Keskus / Source: State Forest Management Centre

10.4.2 Ümarpuidu ja hakkpuidu müük 2022. aastal

10.4.2 Sales of roundwood and wood chips in 2022

Olulised geopoliitilised sündmused mõjutasid Euroopa majandust – sh puiduturgu – ning tootjad ei suutnud nõudluse järsule kasvule kohe reageerida, mis tõi kaasa puidu defitsiidi turul ning toorme hinnatõusu. Kohalik turg oli teist aastat järjest väga volatiilne. Kuigi 2022. teisel poolaastal algas majanduse jähinemine, püüsid kõikide sortimentide hinnad suhteliselt kõrgel tasemel. Esimesena hakkasid langema okaspuupalkide ja okaspuupaberipuidu hinnad. Tõus peatus küttepuidu, kasepaberipuidu ja lepa- ning haavapalkide hindadel. Kuni aasta lõpuni jätkasid tõusu ainult kasevineeri- ja spoonipakkude hinnad.

Üks globaalse majanduse suur mõjutaja oli ja on jätkuv sõda Ukrainas, mis ka Eesti puidusektorit oluliselt puudutas. Peamine reaktsioon avaldus kütte- ja hakkpuiduturul, kuid sellega oli lähedalt seotud ka Skandinaavia riikide domineeriv paberipuiduturg, mille mõjusfääris Eesti paratamatult on. Energiakriisi tekkimisel pöörati pilgud puitkütuste poole ning vastu suve tekkis kahtlus, kas energiatootjatel on kütteperioodiks piisavalt varusid. Tänu keskkonnaministri üraskikahjustuste likvideerimisele kaasaaitamiseks tehtud otsustele tekkis RMK-l võimalus pakkuda sügise saabudes Eesti kaugkütjatele ja halutootjatele täiendavaid küttepuidukoguseid. Tasapisi tekkis energiapuidu ostjatel kindlustunne, sest varud hakkasid tekkima ning puitkütuste kättesaadavus oli lõpuks piisav. Aastavahetuseks olukord puitkütuste turul stabiliseerus.

RMK realiseeritud ümarpuidukogus oli 3,44 miljonit (2021. aastal 3,54 miljonit) kuupmeetrit. Hakkpuiduna müüdi lisaks veel 0,29 miljonit (2021. aastal 0,28 miljonit) kuupmeetrit ja kasvava metsa raieõigusena 13,9 tuhat (2021. aastal 14,1 tuhat) kuupmeetrit puitu. Kokku realiseeriti riigimetsast 2022. aastal 3,75 miljonit (2021. aastal 3,83 miljonit) kuupmeetrit puitu.

10.4.2.1 Ümarmetsamaterjali müük sortimentide kaupa aastail 2008–2022 (m³)**10.4.2.1** Sales of roundwood by assortments in 2008–2022 (m³)

Sortiment	Assortment	2008	2009	2010	2011	2012	2013	2014	2015	2016	2017	2018	2019	2020	2021	2022
Männipalk	<i>Pine logs</i>	277 587	372 241	373 082	379 855	368 966	407 479	440 392	485 266	506 474	508 904	537 871	549 696	507 682	485 087	424 147
Männipeenpalk	<i>Pine logs d<18</i>	122 751	119 865	123 668	116 421	111 465	141 099	141 944	152 952	186 896	186 668	177 486	163 682	150 865	149 981	118 797
Kuusepalk	<i>Spruce logs</i>	199 673	213 803	246 318	256 579	259 660	265 941	330 783	348 037	410 169	383 584	380 700	402 488	443 976	361 213	442 467
Kuusepeenpalk	<i>Spruce logs d<18</i>	121 626	143 866	164 661	164 486	184 456	220 604	234 913	243 543	304 279	296 409	269 407	280 553	305 270	276 449	286 674
Kasepakk	<i>Birch veneer log</i>	9 228	8 231	8 655	9 439	10 664	19 909	25 244	29 152	24 161	19 933	22 056	19 038	18 465	23 548	12 868
Kasepalk	<i>Birch logs</i>	81 255	68 710	89 613	108 785	123 393	132 145	146 972	152 782	172 222	199 279	207 369	209 007	190 345	200 686	186 764
Haavapalk	<i>Aspen logs</i>	41 476	36 802	37 628	37 681	43 579	49 099	45 600	46 835	51 237	51 753	60 740	66 992	54 415	52 374	41 841
Männipaberipuit	<i>Pine pulpwood</i>	114 789	163 174	190 000	183 807	172 773	187 600	176 712	201 830	207 481	171 807	186 984	188 632	183 218	170 385	127 528
Kuusepaberipuit	<i>Spruce pulpwood</i>	219 599	266 696	333 433	344 198	330 754	363 761	375 711	414 265	397 447	355 984	339 119	372 308	386 342	344 288	349 106
Kasepaberipuit	<i>Birch pulpwood</i>	305 907	300 728	387 554	413 377	395 859	452 122	430 116	437 086	482 361	424 110	416 346	444 861	413 872	423 604	408 468
Haavapaberipuit	<i>Aspen pulpwood</i>	136 707	153 078	193 080	185 425	171 801	206 475	203 469	210 352	225 502	218 070	214 992	237 163	243 686	256 904	202 750
Küttepuit	<i>Fuelwood</i>	311 328	329 785	249 641	294 418	589 173	571 172	486 742	558 401	601 972	578 724	565 265	610 578	643 480	597 427	588 108
Teised	<i>Others</i>	150 471	176 060	178 503	177 092	169 858	142 628	156 799	166 122	202 858	194 436	182 005	195 407	206 238	193 539	249 748
Kokku	<i>Total</i>	2 092 396	2 353 039	2 575 835	2 671 564	2 932 400	3 160 035	3 195 396	3 446 622	3 773 059	3 589 661	3 560 338	3 740 403	3 747 853	3 535 485	3 439 266

Allikas: Riigimetsa Majandamise Keskus / Source: State Forest Management Centre

Joonis 10.4.2.1.1 2022. aastal ümarmaterjalina müüdnud puidukoguse jagunemine sortimentideks
Figure 10.4.2.1.1 Distribution of sold roundwood by timber assortments in 2022

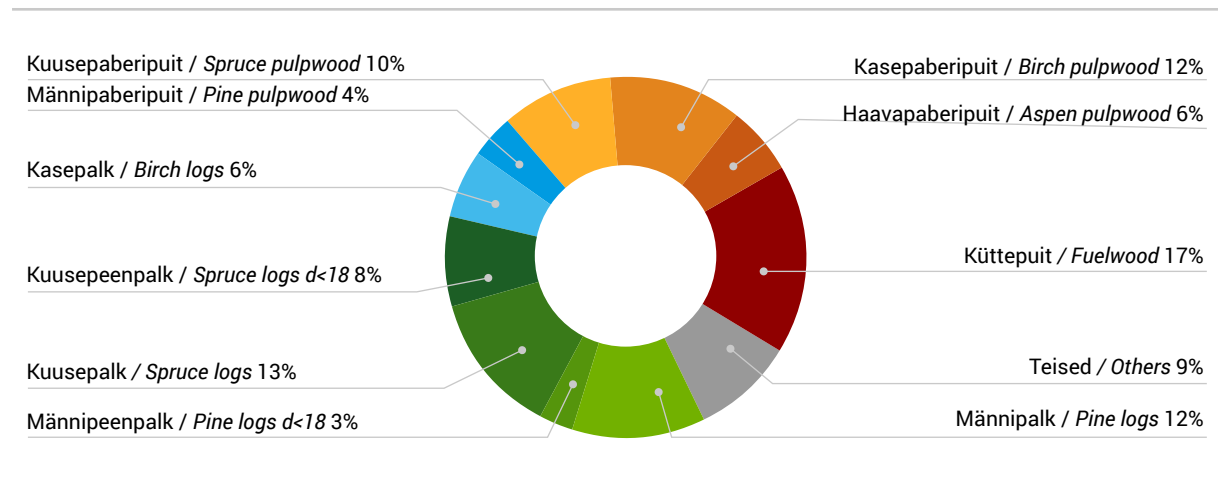

10.4.2.2 Ümarpuidu keskmised vahelaohinnad aastail 1996–2022 ja kuude kaupa aastal 2021–2022 (EUR/m³, käibemaksuta)

10.4.2.2 Average roadside prices of roundwood in 1996–2022 and by months in 2021–2022 (EUR/m³, excl. VAT)

Kuu	Männi- palk Pine logs	Männi- peenpalk Pine logs d<18*	Kuuse- palk Spruce logs	Kuuse- peenpalk Spruce logs d<18*	Kase- pakk Birch veneer log	Kase- palk Birch logs	Haava- palk Aspen logs	Männi- paberipuit Pine pulpwood	Kuuse- paberipuit Spruce pulpwood	Kase- paberipuit Birch pulpwood	Haava- paberipuit Aspen pulpwood	Kütte- puit Fuel- wood	Hakk- puit Wood chip**	Month
2022. aasta sortimentide keskmised vahelaohinnad kuude lõikes <i>Average roadside prices of roundwood by months in 2022</i>														
Jaanuar	89,7	72,6	86,0	68,1	137,9	88,3	61,6	31,2	29,6	44,3	26,7	24,1	36,3	January
Veebruar	90,2	74,0	84,8	67,6	145,7	90,1	61,9	33,5	30,0	45,0	27,2	24,3	34,7	February
Märts	91,5	76,8	88,3	72,4	164,8	94,2	61,9	33,4	30,8	46,8	27,7	24,0	35,5	March
Aprill	94,7	75,2	94,9	73,6	184,0	107,8	62,9	33,9	31,1	47,8	26,3	23,2	41,5	April
Mai	123,6	82,2	111,9	85,7	148,8	109,4	61,6	44,3	38,9	49,3	26,3	23,5	41,2	May
Juuni	117,5	75,7	106,9	81,6	-	115,3	62,6	36,9	59,6	48,3	26,1	23,2	43,1	June
Juuli	138,6	101,6	112,8	96,4	197,9	124,8	75,4	52,1	61,0	72,2	41,3	43,3	58,1	July
August	135,0	101,5	109,6	94,7	206,4	126,2	74,5	63,5	66,5	70,1	44,9	43,3	57,2	August
September	136,7	99,1	103,2	92,2	213,9	160,6	78,7	70,7	71,8	89,5	50,8	48,3	60,6	September
Oktoober	136,6	92,9	89,6	84,6	215,8	197,4	90,9	71,6	77,3	110,5	64,3	55,2	63,0	October
November	129,6	95,4	90,1	81,9	222,8	191,6	91,0	72,5	79,5	112,7	67,5	60,3	61,5	November
Detsember	127,7	94,1	90,6	81,7	224,0	203,9	92,2	72,3	82,1	115,9	65,7	65,1	59,4	December
Keskmine	116,2	86,5	96,7	81,3	194,9	137,7	72,8	50,5	57,0	73,1	43,2	39,7	48,8	Average
2021. aasta sortimentide keskmised vahelaohinnad kuude lõikes <i>Average roadside prices of roundwood by months in 2021</i>														
Jaanuar	81,1	64,1	68,7	55,2	125,0	75,6	45,6	26,5	24,9	35,2	22,5	21,4	30,7	January
Veebruar	82,9	68,5	72,7	64,0	125,0	75,9	46,0	26,5	25,3	35,8	23,3	21,4	31,9	February
Märts	84,8	64,0	71,3	63,0	123,3	79,1	48,8	26,0	24,7	35,2	24,4	21,0	32,8	March
Aprill	87,0	62,8	70,2	55,5	122,6	79,0	48,3	26,1	24,9	34,7	25,5	21,6	33,0	April
Mai	86,2	62,5	69,0	54,3	124,2	78,8	43,6	25,5	24,3	34,3	25,7	21,2	32,1	May
Juuni	83,7	64,0	66,2	50,4	128,9	79,6	41,6	26,5	24,1	34,4	24,8	19,8	32,8	June
Juuli	106,0	80,4	101,5	79,4	112,1	75,1	51,8	28,0	25,9	34,4	24,8	21,5	31,1	July
August	113,3	81,2	95,7	73,2	132,1	82,8	51,6	26,3	26,4	34,4	22,8	21,8	30,8	August
September	115,4	85,8	107,5	97,9	131,0	97,6	51,1	27,6	26,5	35,1	23,7	21,4	31,1	September
Oktoober	110,8	75,0	98,9	82,9	147,1	91,6	58,8	27,1	27,1	37,9	26,3	21,9	31,2	October
November	107,3	73,4	95,1	72,6	146,0	94,2	57,2	27,7	26,4	40,1	25,5	21,9	32,6	November
Detsember	103,5	76,4	97,4	70,9	149,3	119,3	59,3	28,0	25,8	40,8	24,4	21,6	32,8	December
Keskmine	97,5	71,6	86,6	71,1	130,7	86,2	50,9	26,8	25,5	36,0	24,4	21,5	31,9	Average

* kuni 1998. aastani oli peenpalgi ladvaotsa diameeter kuni 20 cm, alates 1999. aastast kuni 18 cm
until 1998 small logs were defined with top diameter less than 20 cm, since 1999 less than 18 cm

** Ostja laos / Buyers yard (DAT)

Allikas: Riigimetsa Majandamise Keskus / Source: State Forest Management Centre

10.4.2.2 Järg

10.4.2.2 Continuation

Aasta	Männi- palk Pine logs	Männi- peenpalk Pine logs d<18*	Kuuse- palk Spruce logs	Kuuse- peenpalk Spruce logs d<18*	Kase- pakk Birch veneer log	Kase- palk Birch logs	Haava- palk Aspen logs	Männi- paberipuit Pine pulpwood	Kuuse- paberipuit Spruce pulpwood	Kase- paberipuit Birch pulpwood	Haava- paberipuit Aspen pulpwood	Kütte- puit Fuel- wood	Hakk- puit Wood chip**
Sortimentide keskmised vahelaohinnad aastail 1996–2022 <i>Average roadside prices of roundwood by months in 1996–2022</i>													
2022	116,2	86,5	96,7	81,3	194,9	137,7	72,8	50,5	57,0	73,1	43,2	39,7	48,8
2021	97,5	71,6	86,6	71,1	130,7	86,2	50,9	26,8	25,5	36,0	24,4	21,5	31,9
2020	68,1	50,3	57,7	48,1	106,3	64,9	38,8	26,0	26,0	31,8	22,3	22,8	33,5
2019	75,5	62,2	72,1	60,6	113,3	68,5	41,5	38,5	38,0	41,8	22,0	24,6	35,3
2018	76,1	62,2	77,3	61,5	114,0	67,4	42,2	43,0	41,7	40,2	21,5	21,8	31,6
2017	66,5	52,6	65,7	51,1	111,5	60,1	32,2	25,8	25,3	24,3	20,3	19,1	28,0
2016	64,1	51,8	62,5	48,6	103,5	58,3	30,9	23,7	23,5	24,2	19,6	19,3	28,2
2015	65,8	54,3	62,0	47,3	98,8	58,5	32,4	23,5	23,5	26,6	18,8	19,5	28,8
2014	68,7	57,3	66,8	52,5	99,0	58,8	33,6	28,6	27,9	27,9	18,2	19,7	30,8
2013	65,4	53,4	62,3	49,7	102,7	57,7	32,5	28,6	27,8	28,6	17,5	19,6	28,4
2012	58,3	48,7	55,2	46,2	113,3	58,0	32,5	27,0	26,5	30,2	16,9	20,7	...
2011	57,3	49,0	53,1	47,8	115,6	53,4	33,6	32,6	32,3	36,4	16,6	21,8	...
2010	55,2	47,1	51,7	45,6	103,9	44,7	27,8	24,7	24,7	31,3	15,6	33,9	...
2009	43,1	37,4	41,0	33,4	107,2	40,8	25,2	17,8	18,4	18,8	13,0	15,3	...
2008	72,1	62,8	60,8	55,7	116,1	73,2	43,8	38,4	37,2	35,7	12,1	23,4	...
2007	78,3	66,7	72,2	65,8	100,9	59,8	38,6	43,7	46,3	41,5	11,8	19,3	...
2006	57,0	49,6	54,7	49,7	86,5	45,5	29,8	20,8	23,1	26,0	11,8	14,1	...
2005	51,6	47,5	51,1	46,4	83,4	44,8	27,1	26,7	29,0	30,3	14,7	13,2	...
2004	47,6	43,6	50,6	42,7	...	48,5	23,5	24,4	28,8	23,1	12,7	11,1	...
2003	42,8	40,6	47,2	39,7	...	44,9	22,0	20,3	23,4	19,4	11,7	9,3	...
2002	41,0	39,7	46,1	38,4	...	42,6	20,9	20,2	23,0	19,6	11,2	8,3	...
2001	39,9	39,1	45,2	38,6	...	40,6	19,9	19,9	21,4	18,3	10,7	6,6	...
2000	38,0	37,2	43,8	37,0	...	40,0	19,0	18,2	20,0	17,6	10,1	6,1	...
1999	38,7	36,7	42,7	37,2	...	37,6	19,6	18,3	19,6	18,5	10,9	6,2	...
1998	38,8	35,9	40,4	36,0	...	32,1	...	19,5	20,5	22,0	11,8	6,4	...
1997	34,4	28,1	35,2	29,0	...	28,4	...	16,7	16,9	19,4	10,9
1996	29,3	24,7	26,6	22,2	...	23,2	...	13,7	14,1	15,0	10,0

* kuni 1998. aastani oli peenpalgi ladvaotsa diameeter kuni 20 cm, alates 1999. aastast kuni 18 cm
until 1998 small logs were defined with top diameter less than 20 cm, since 1999 less than 18 cm

** Ostja laos / Buyers yard (DAT)

Allikas: Riigimetsa Majandamise Keskus / Source: State Forest Management Centre

10.4.3 Taimla- ja seemnemajandus

10.4.3 Nursery and seed management

Taimla- ja seemnemajanduse tegevusvaldkonna eesmärk on metsapuuseemnete varumine ja hooldamine ning metsataimede kasvatamine.

RMK taimlatest realiseeriti 2022. aastal 24,1 miljonit (2021. aastal 24,7 miljonit) metsataime, millest 24 miljonit (2021. aastal 24,6 miljonit) kasutati RMK metsauuenduseks. Teistele metsaomanikele müüdi 0,15 miljonit (2021. aastal 0,13 miljonit) metsataime. Keskmine müügihind oli 0,22 eurot/tk (2021. aastal 0,22 eurot/tk).

88% metsataimi tarniti kevadperioodil (2021. aastal 95%). Sarnaselt 2021. aastaga toimus taimede väljastamine metsa masinistutuse jaoks kogu vegetatsiooniperioodi jooksul märtsi lõpust novembri keskpaigani. Oluliselt suurenes sügisistutuse osakaal võrreldes eelnevate aastatega, mis tulenes esimest korda männitaimede sügisel istutamisest. Kokku istutati teisel poolaastal 2,8 miljonit metsataime. Erataimlatest RMK metsauuendamiseks taimi ei ostetud. Riigimetsa istutatud taimedest olid männikärsaka vastu mehhaaniliselt kaitstud 5,2 miljonit männitaimet, millest 4,1 miljoni männitaimetüved olid kaitstud RMK jaoks uudse „liim + liiv“ meetodi abil ja 1,1 miljoni taimetüved olid vahatatud. Tänu männi istutusmaterjali kaitsmisele on taimed kärsakarüüstele vastu pidavamad, kuna liimi või vahaga töödeldud taimede kahjustused on väiksemad ja võimaldavad suvise põuaperioodi üle elada.

Metsapuuseemneid realiseeriti kokku 688 kg (2021. aastal 1056 kg) 0,35 miljoni euro eest, millest kulus RMK taimlakülvideks 228 kg (2021. aastal 262 kg) ja erametsaomanikele turustati 460 kg (2021. aastal 713 kg). Esimest korda ei kasutatud riigimetsas enam metsauuendamisel metsakülvimeetodit (2021. aastal kulus selleks 82 kg männi puistuseemet). Keskmine metsapuu seemnete müügihind oli 514 eurot/kg (2021. aastal 262). Metsaseemnete müügihinna oluline suurenemine võrreldes eelmise aastaga tulenes järgnevate põhimõtete rakendamisest:

- seemlaseemnete müügihinda arvestati sisse ka noorte seemlate rajamise ja hooldamise kulud, mis siiani kaeti RMK metsamaterjali müügi tuludest,
- seemnepartii müügihind ei saa olla madalam seemnete omahinnast.

Müügihinna suurenemise tõttu vähenes seemlaseemnete realiseerimise kogus võrreldes eelneva aastaga ligi poole võrra, puistuseemnete realiseerimise kogus jäi samaks.

Uut männiseemet varuti 555 kg, arukase seemet 90 kg ja sanglepa seemet 47 kg. Metsapuuseemnete varude jääk oli aasta lõpu seisuga 8344 kg (2021. aastal 8595 kg), sellest männiseemet 2782 kg, kuusesemet 5364 kg, arukasemet 160 kg ja sanglepaseemet 35 kg. Kuusesemnevaru katab Eesti metsanduse 15 aasta, männiseemnevaru 9 aasta ja kasemnevaru 2 aasta vajaduse.

Uute metsaseemlate rajamiseks ja hooldamiseks kulus 0,23 miljonit (2021. aastal 0,21 miljonit) eurot. Selle summa eest hooldati noori kuuse-, kase- ja männiseemlaid ja katsealasid, kokku 274 hektaril. Metsapuude parendamise programmi töödeks, katsetaimede kasvatamiseks ja järglasakatsete rajamiseks kulus 0,08 miljonit (2021. aastal 0,08 miljonit) eurot. Tootvate seemlate (kokku 133 ha) hooldamiseks kulus 0,08 miljonit eurot.

10.4.4 Kalakasvatus

10.4.4 Fish rearing

Alates 1. jaanuarist 2014 kuulub RMK koosseisu Lääne-Virumaal asuv Põlula kalakasvandus. Eelkõige haakub kalakasvatus RMK looduskaitse tegevusega – põhiülesanne on kasvatada kaitsealuseid ning ohustatud kala- ja veeselgrootute liike nende varude taastamiseks.

Põlula kalakasvandusest asustati 2022. aastal veekogudesse 255 000 lõhe, 271 000 peipsi siia, 143 000 Pärnu poolsiirdesiia, 8600 merisiia ja 4460 Läänemere tuura noorkala. Lõhed asustati Jägala, Purtse, Pärnu ja Valgejõkke, siiad vastavalt päritolule Peipsi järve, Pärnu jõkke ja Soome lahte Pakri piirkonnas, tuurad Narva jõkke. Peipsi siia asurkonna turgutamiseks tegeldi teist aastat koostöös Peipsi Alamvesikonna Kalurite Liidu ja Tartu Ülikooli Peipsi kalanduse töörühmaga. Soome lahe päritolu merisiia noorkalade kasvatamiseks ning asustamiseks vajaliku marja ja niisa saamiseks oli abiks Harju Kalandusühing. Jätkati jõevähi kasvatamise katseteid. Alates 1. septembrist 2022. kuni 2027. aasta lõpuni jätkub tuurakasvatus LIFE programmi projekti Baltic Sturgeon toel. Projekti eesmärk on luua võimalus Läänemere tuura elujõulise populatsiooni taastekkimisele ajaloolistes tuurajõgedes – Narva ja Pärnu jões. Projekti koordinaator on RMK, partnerid Eesti Loodushoiu Keskus ja Luonnonvarakeskus Soomes.

LIFE programmi projekti „LIFE Revives“ raames jätkati 2021. aastal alanud ja kuus aastat kestvat tööd ebapärlikarbi asurkonna taastamiseks. Selle I kaitsekategooriasse kuuluva selgrootu loomaliigi asurkond on Eestis kahanenud kriitilise piirini. Projekti toel taastatakse ebapärlikarbi kodujõe valgala ja elupaikade looduslikkust, kasvatatakse noori ebapärlikarpe laboratooriumis ja jõkke asetatud plaatidel ning tehakse seiret. 2022. aastal uuriti allesoleva asurkonna arvukust ja vanuselist koosseisu ning kasvatati kokku ligikaudu 12 000 kümne kuu vanust ebapärlikarpi.

10.4.5 Metsa kasutamine puhkamiseks

10.4.5 Recreation

Looduses liikumise ja loodusteadlikkuse tegevusteks kulus 2022. aastal kokku 9,9 miljonit (2021. aastal 8,7 miljonit) eurot. Seda kasutati RMK puhke- ja kaitsealade külastustaristu rajamiseks ja hooldamiseks, maastiku seisundi säilitamiseks, külastuse suunamiseks ja teavitamiseks ning vajalikeks seiretöödeks ning loodusteadlikkust edendavate tegevuste ja programmide korraldamiseks külastuskeskustes ja Sagadi metsakeskuses.

RMK puhke- ja kaitsealad külastati 2,96 miljonil korral. Võrreldes 2021. aastaga tehti 100 000 külastust rohkem. Sarnaselt varasemate aastatega oli külastuse raskuskese Tallinna ümbruse puhkealal (390 600 külastust). Alade tipus järgnes Peipsi põhjaranniku puhkeala koos Alutaguse rahvuspargiga (259 100 külastust). Rahvusparkidest olid kõige külastatumad Lahemaa rahvuspark (192 600) ja Soomaa rahvuspark (90 200). Mõnel puhkealal oli märgata 2022. a külastatavuse langust koroonaeelse ajaga sarnasele tasemele, mitmetel aladel jäid aga külastusmahud paneemia aegsele kõrgtasemele.

10.4.6 Looduskaitsetööd

10.4.6 Nature protection works

RMK on Eesti suurim looduskaitsetööde tegija. Looduskaitsetööde tegevuseks kulus 2022. aastal kokku 4,8 miljonit (2021. aastal 4,1 miljonit) eurot. Euroopa Liidu sihtfinantseerimisena laekus 2,5 miljonit (2021. aastal 1,8 miljonit) eurot.

2022. aastal tehti 259 (2021. aastal 304) looduskaitsetööd, mille eesmärk oli säilitada või parandada looduskaitsetööde väärtuste seisundit. Pindala poolest moodustasid suurima osa soode taastamistööd, mille tulemusel taastati 1650 hektarit (2021. aastal 4100 hektarit) soolupaiku. Teine suurem töörühm oli seotud poollooduslike koosluste taastamisega, mille tulemusel parandati elupaikade seisundit 215 (2021. aastal 318) hektaril. Poollooduslike koosluste hooldamiseks on ettevõtjatele kasutusse antud 26 113 (2021. aastal 25 868) hektarit.

Allikas: RMK valduses oleva riigimetsade majandamise peatüki teksti allikas on Riigimetsa Majandamise Keskus.
Source: Text of the chapter „Management of state forests“ was compiled by the State Forest Management Centre.

10.4.6.1 Looduskaitsetööde maksumus aastatel 2010–2022 (euro)

10.4.6.1 Cost of nature protection works in 2010–2022 (EUR)

Aasta Year	Kogusumma Total sum	Sh laekunud sihtfinantseeringu rahastus (riigieelarve, eurofondid) Incl funds from other sources (state budget, European Funds)
2010	380 000	30 000
2011	1 330 000	1 000 000
2012	2 280 000	1 770 000
2013	1 510 000	880 000
2014	2 460 000	1 540 000
2015	2 490 000	1 150 000
2016	2 730 000	1 230 000
2017	4 050 000	2 510 000
2018	5 580 000	3 100 000
2019	6 640 000	3 420 000
2020	4 910 000	2 310 000
2021	4 130 000	1 840 000
2022	4 830 000	2 520 000

Allikas: Riigimetsa Majandamise Keskus / Source: State Forest Management Centre

10.5 Erametsanduse toetused

10.5 Support measures for private forestry

10.5.1 Väljamakstud riigisisesed metsandustoetused aastatel 2000–2022 (1000 EUR)

10.5.1 Payment of domestic forestry support measures in 2000–2022 (1000 EUR)

Toetuse liik / Type of support	2000	2001	2002	2003	2004	2005	2006	2007	2008	2009	2010	2011
Metsamajandamiskavade koostamine / Compilation of forest management plans***	271,6	319,6	600,8	575,2	287,6	467,3	421,8	273,5	651,1	499,9	813,1	845,4
Metsa uuendamine / Reforestation					81,2	103,5	149,5	345,4	712,1	477,9	554,7	577,3
Maapinna ettevalmistamine / Soil scarification	11,8	40,6	26,2	36,5	62,0	91,4	31,6	2,0	*	*	*	*
Noore metsa hooldamine / Tending of young stands		7,3	14,9	35,1	62,0	76,7	77,6	26,2	22,6			
Majandusliku koostöö väikeprojektide elluviimine / Implementation of small scale projects of economical cooperation			7,0	14,2	9,6	38,3	64,2	21,9	88,3	**	**	**
Erametsade naabrusvalve korraldamine / Organizing of neighbourhood watch in private forests			2,6		5,1	10,2	8,6	10,2				
Metsakultiveerimismaterjali kasvatamine / Cultivation of planting stock				28,8	6,4	35,5	25,4	30,1	3,2			
Metsaparandustööd / Forest melioration					34,7	71,9	109,2	70,7	187,4			
Põllumaade metsastamine / Afforestation of agricultural land					10,9	23,9	26,1	19,7	7,7			
Erametsaomanike individuaalnõustamine / Individual advisory services for private forest owners	9,7	35,8	20,0	20,0	27,8	41,8	28,5	24,0	63,0	148,8	302,3	443,8
Erametsaomanike rühmanõustamine / Group advisory services for private forest owners	5,8	9,2	12,3	5,6	21,9	25,6	23,0	13,8	32,8	**	**	**
Erametsaomanike koolitamine / Training activities for private forest owners				18,2	28,1	34,1	14,5	7,2	47,8	35,3	20,2	9,8
Konsulentide koolitamine ja täiendkoolitamine / Training of private forestry consultants				7,1	7,7	10,4	4,6	2,0	10,5	2,2	30,0	33,2
Piirkondliku tugiisiku rakendamine / Implementation of regional support person				0,0	0,0	40,6	88,2	118,9	153,4	125,4	279,7	319,4
Nõustamise ja koolitamise tugisüsteemi arendamine / Development of support systems for advisory and training services				5,3	3,2	3,1	2,1	1,0	16,0	**	**	**
Raamatupidamisteenuse osutamine metsaomanike organisatsioonidele / Accounting services for forest owner organizations				3,0	2,2	6,9	5,8		5,8	**	**	**
Koolimetsa asutamine ja tegevuse korraldamine / Founding and organizing of school forests					1,0	4,8	6,1	4,1	4,4	**	**	**
Metsakahjustuste ennetamine / Prevention of forest damages						11,7	15,6	23,2	8,7			
Pärandkultuuriobjektide säilitamine / Conservation of natural heritage objects								12,0	17,1	10,3	6,4	11,7
Konsulendi baasraha / Base financing for forest consultants								23,0	42,6	1,2		
Vääriselupaiga kaitselepingute sõlmimine / Contracts for protection of woodland key habitats			2,9	3,7	27,3	27,3	28,6	54,4	103,0	106,1	122,5	110,6
Metsaühistu toetus / Support for forestry associations										129,9	222,0	127,4
Kokku / Total	298,9	412,5	686,6	752,4	678,5	1 125,0	1 131,1	1 083,2	2 177,4	1 537,0	2 350,8	2 478,6

* Tegevus on ühildatud metsa uuendamise toetusega / Measure has been combined to the reforestation support

** Tegevus on ühildatud metsaühistu toetusega / Measure has been combined to the support of forestry associations

*** Alates aastast 2018 makstakse toetust vaid inventeerimisandmete koostamise eest / From year 2018 only the standwise forest inventory works are compensated

Allikas: Keskkonnainvesteeringute Keskus / Source: Environmental Investment Centre

10.5.1 Järg

10.5.1 Continuation

Toetuse liik / Type of support	2012	2013	2014	2015	2016	2017	2018	2019	2020	2021	2022
Metsamajandamiskavade koostamine / <i>Compilation of forest management plans***</i>	879,9	745,0	348,9	350,0	250,0	450,0	300,0	250,0	251,2	149,9	199,6
Metsa uuendamine / <i>Reforestation</i>	776,2	848,8	859,6	1 150,2	1 200,5	1 098,0	998,1	1 297,0	1 324,5	1 465,9	1 446,0
Maapinna ettevalmistamine / <i>Soil scarification</i>	*	*	*	*	*	*	*	*	*	*	*
Noore metsa hooldamine / <i>Tending of young stands</i>											
Majandusliku koostöö väikeprojektide elluviimine / <i>Implementation of small scale projects of economical cooperation</i>	**	**	**	**	**	**	**	**	**	**	**
Erametsade naabusvalve korraldamine / <i>Organizing of neighbourhood watch in private forests</i>											
Metsakultiveerimismaterjali kasvatamine / <i>Cultivation of planting stock</i>											
Metsaparandustööd / <i>Forest melioration</i>		97,3	195,3	202,0	189,1	240,0	234,3	217,6	245,5	211,2	170,1
Põllumaade metsastamine / <i>Afforestation of agricultural land</i>											
Erametsaomanike individuaalnõustamine / <i>Individual advisory services for private forest owners</i>	486,0	455,2	512,2	574,6	468,6	169,8	418,6	304,1	515,7	376,7	425,4
Erametsaomanike rühmanõustamine / <i>Group advisory services for private forest owners</i>	**	**	**	**	**	**	**	**	**	**	**
Erametsaomanike koolitamine / <i>Training activities for private forest owners</i>	10,2	13,0	18,2								
Konsulentide koolitamine ja täiendkoolitamine / <i>Training of private forestry consultants</i>	47,6	19,2	35,5	44,6	38,3	32,6	19,2	17,3	8,6	6,7	8,0
Piirkondliku tugiisiku rakendamine / <i>Implementation of regional support person</i>	268,0										
Nõustamise ja koolitamise tugisüsteemi arendamine / <i>Development of support systems for advisory and training services</i>	**	**									
Raamatupidamisteenus osutamine metsaomanike organisatsioonidele / <i>Accounting services for forest owner organizations</i>	**	**	**	**	**	**	**	**	**	**	**
Koolimetsa asutamine ja tegevuse korraldamine / <i>Founding and organizing of school forests</i>	**	**	**	**	**	**	**	**	**	**	**
Metsakahjustuste ennetamine / <i>Prevention of forest damages</i>											
Pärandkultuuriobjektide säilitamine / <i>Conservation of natural heritage objects</i>	22,9	17,9	16,4	21,1	8,3	6,1	5,4	2,7	11,4	0,7	10,1
Konsulendi baasraha / <i>Base financing for forest consultants</i>	1,4	1,1									
Vääriselupaiga kaitselepingute sõlmimine / <i>Contracts for protection of woodland key habitats</i>	116,3	148,0	132,8	132,1	149,9	159,5	161,1	223,9	201,3	259,2	268,2
Metsaühistu toetus / <i>Support for forestry associations</i>	122,0	332,7	328,8	635,1	584,0	516,2	393,8	825,1	403,8	455,4	448,1
Üraskikahjustuste ennetamine / <i>Prevention of damages caused by bark-beetle****</i>										29,8	41,8
Kokku / <i>Total</i>	2 730,5	2 678,2	2 429,5	3 109,7	2 888,7	2 672,2	2 530,5	3 137,6	2 953,3	2 956,7	3 017,3

* Tegevus on ühildatud metsa uuendamise toetusega / *Measure has been combined to the reforestation support*** Tegevus on ühildatud metsaühistu toetusega / *Measure has been combined to the support of forestry associations**** Alates aastast 2018 makstakse toetust vaid inventeerimisandmete koostamise eest / *From year 2018 only the standwise forest inventory works are compensated***** Uus toetus alates 2021. aastast / *New subsidy from year 2021*Allikas: Keskkonnainvesteeringute Keskus / *Source: Environmental Investment Centre*

10.5.2 Euroopa Liidu metsandustoetused Eestis aastatel 2008–2022*

10.5.2 European Union forestry measures in Estonia in 2008–2022*

	Heakskiidetud taotlused / Accepted applications															
	Pindala / Area (ha)															
	2008	2009	2010	2011	2012	2013	2014	2015	2016	2017	2018	2019	2020	2021	2022	
Natura 2000 toetus erametsamaale (meede 2.7) / perioodil 2014–2020 meede 12.2 / Natura 2000 support for private forest land (measure 2.7) / measure 12.2 in 2014–2020	24	34	44	54	55	54	56	57	58	64	64	65	65	66	67	
Metsa majandusliku väärtuse parandamine (meede 1.5.1/8.6)** / Investment support for improving the economic value of forests (measure 1.5.1/8.6)**	125	893	982	266	043	982	507	848	257	347	084	732	871	093	077	
Hooldusraie / Maintenance fellings in stands up 30 years of age	2 908	5 239	5 312	6 445	7 721	7 250	0	9 834	8 581	9 025	8 375	8 348	10 001	8 846	12 852	
Laasimine / Pruning of growing trees	254	607	267	377	663	330	0	285	117	107	124	266	0	300	0	
Metsa uuendamine / Reforestation (except for after final fellings)	85	58	38	16	18	9	0									
Ulukikahjustuste ennetamine / Prevention of game damage																
Metsatehnika soetamine / Purchase of forestry machinery, equipment and accessories																
Kahjustatud metsa taastamine ja metsatulekahjude ennetamine (meede 1.5.3/8.3)*** / Investment support for restoration of damaged forest and for prevention of forest fires (measure 1.5.3/8.3)***																
Tormi kahjustuste kõrvaldamine / Elimination of losses from storm damages								48	41	544	0	2	29	72	38	
Uue metsakultuuri rajamine (sh looduslikule uuenemisele kaasaaitamine) / Reforestation	20	12	210	183	178	127	0	71	49	545	0	2	29	72	35	
Metsakultuuride hooldamine / Tending of afforestation areas	114	68	136	147	252	270	0	186	169	217	0	181	220	196	56	
Metsatulekahju ennetamine ja taimehaiguste ning -kahjustuste ennetamine / Prevention of forest fires, plant diseases and damages																
Põllumajandusmaa metsastamine, sh / Afforestation of agricultural land, incl	1 515	1 387	974													
Metsakultuuri hooldamise toetus / Tending of afforestation areas	1 391	1 172	769													
Metsakultuuri täiendamise toetus / Beating up of afforestation areas	0	215	205													
¹ Metsandussaaduste lisandväärtuse andmine (meede 1.5.2) / Adding value to forestry products (measure 1.5.2)																
¹ Põllu- ja metsamajanduse infrastruktuur **** (meede 1.8) / Infrastructure of agriculture and forest management** (measure 1.8)																

¹ Põllumajanduse Registrite ja Informatsiooni Amet (andmed taotlusvoorude lõikes) / Estonian Agricultural Registers and Information Board (data by the rounds of applications)

* Eesti Maaelu Arengukava / Estonian Rural Development Plan

** MAK 2007-2013 meede 1.5.1; MAK 2014-2020 meede 8.6: Metsade elujõulisuse ja majandusliku väärtuse parandamine / RDP 2007-2013 measure 1.5.1; RDP 2014-2020 measure 8.6 Investment support for improving the economic value and vitality of forests

*** MAK 2007-2013 meede 1.5.3; MAK 2014-2020 meede 8.3: Metsakahjustuste ennetamine, kõrvaldamine ja kahjustatud metsa taastamine / RDP 2007-2013 measure 1.5.3; RDP 2014-2020 measure 8.3 Investment support for damages' prevention and elimination of losses, restoration of forests after damages

**** Ainult metsanduse osa / Only forestry part

10.5.2 Järg*

10.5.2 Continuation*

	Heakskiidetud taotlused / Accepted applications														
	Taotluste arv / No of applications														
	2008	2009	2010	2011	2012	2013	2014	2015	2016	2017	2018	2019	2020	2021	2022
Natura 2000 toetus erametsamaale (meede 2.7) / perioodil 2014–2020 meede 12.2 / Natura 2000 support for private forest land (measure 2.7) / measure 12.2 in 2014–2020	1 811	2 356	3 452	4 738	4 699	4 502	4 699	4 651	4 538	5 110	4 884	4 930	4 824	4 788	4 862
Metsa majandusliku väärtuse parandamine (meede 1.5.1/8.6)** / Investment support for improving the economic value of forests (measure 1.5.1/8.6)**	203	376	469	565	700	748	0	532	401	420	351	333	312	263	361
Hooldusraie / Maintenance fellings in stands up 30 years of age	192	326	431	529	667	680	0	508	384	398	333	310	303	239	360
Laasimine / Pruning of growing trees	82	73	58	83	114	71	0	38	24	26	23	22	0	23	0
Metsa uuendamine / Reforestation (except for after final fellings)	42	25	18	13	10	5	0								
Ulukikahjustuste ennetamine / Prevention of game damage	72	52	34	45	54	42	0	35	27	33	51	46	20	58	9
Metsatehnika soetamine / Purchase of forestry machinery, equipment and accessories	188	57	41	31	12	96	0	29	17	12	9	15	0	10	0
Kahjustatud metsa taastamine ja metsatulekahjude ennetamine (meede 1.5.3/8.3)*** / Investment support for restoration of damaged forest and for prevention of forest fires (measure 1.5.3/8.3)***	17	34	43	62	48	36	0	15	15	40	0	11	16	21	12
Tormi kahjustuste kõrvaldamine / Elimination of losses from storm damages								3	5	41	0	1	6	3	6
Uue metsakultuuri rajamine (sh looduslikule uuenemisele kaasaaitamine) / Reforestation	4	4	41	38	27	9	0	6	7	49	0	1	7	4	5
Metsakultuuride hooldamine / Tending of afforestation areas	7	6	14	19	16	11	0	5	6	22	0	10	15	10	7
Metsatulekahju ennetamine ja taimehaiguste ning -kahjustuste ennetamine / Prevention of forest fires, plant diseases and damages	9	27	1	19	14	19	0	10	7	0	0	7	17	11	5
Põllumajandusmaa metsastamine, sh / Afforestation of agricultural land, incl	395	366	270												
Metsakultuuri hooldamise toetus / Tending of afforestation areas	395	359	264												
Metsakultuuri täiendamise toetus / Beating up of afforestation areas	0	68	74												
¹ Metsandussaadustele lisandväärtuse andmine (meede 1.5.2) / Adding value to forestry products (measure 1.5.2)	20	15	17	54	11	0	0								
¹ Põllu- ja metsamajanduse infrastruktuur **** (meede 1.8) / Infrastructure of agriculture and forest management** (measure 1.8)	14	12	14	13	12	0	0								

¹ Põllumajanduse Registre ja Informatsiooni Amet (andmed taotlusvoorude lõikes) / Estonian Agricultural Registers and Information Board (data by the rounds of applications)

* Eesti Maaelu Arengukava / Estonian Rural Development Plan

** MAK 2007-2013 meede 1.5.1; MAK 2014-2020 meede 8.6: Metsade elujõulisuse ja majandusliku väärtuse parandamine / RDP 2007-2013 measure 1.5.1; RDP 2014-2020 measure 8.6 Investment support for improving the economic value and vitality of forests

*** MAK 2007-2013 meede 1.5.3; MAK 2014-2020 meede 8.3: Metsakahjustuste ennetamine, kõrvaldamine ja kahjustatud metsa taastamine / RDP 2007-2013 measure 1.5.3; RDP 2014-2020 measure 8.3 Investment support for damages' prevention and elimination of losses, restoration of forests after damages

**** Ainult metsanduse osa / Only forestry part

10.5.2 Järg*

10.5.2 Continuation*

	Heakskiidetud taotlused / Accepted applications															
	Kokku / Total (1000 EUR)															
	2008	2009	2010	2011	2012	2013	2014	2015	2016	2017	2018	2019	2020	2021	2022	
Natura 2000 toetus erametsamaale (meede 2.7) / perioodil 2014–2020 meede 12.2 / <i>Natura 2000 support for private forest land (measure 2.7) / measure 12.2 in 2014–2020</i>	1 640	2 414	3 104	3 724	3 778	3 764	3 869	3 986	4 004	4 306	4 310	4 381	4 383	4 849	4 938	
Metsa majandusliku väärtuse parandamine (meede 1.5.1/8.6)** / <i>Investment support for improving the economic value of forests (measure 1.5.1/8.6)**</i>	4 335	2 209	2 281	2 692	1 509	1 517	0	1 481	1 253	1 461	1 441	1 472	1 701	1 611	2 547	
Hooldusraie / <i>Maintenance fellings in stands up 30 years of age</i>	443	823	842	1 031	1 237	1 159	0	1 376	1 201	1 381	1 332	1 327	1 590	1 407	2 469	
Laasimine / <i>Pruning of growing trees</i>	53	85	37	53	93	46	0	23	9	11	13	27	0	31	0	
Metsa uuendamine / <i>Reforestation (except for after final fellings)</i>	49	44	25	8	9	5	0									
Ulukikahjustuste ennetamine / <i>Prevention of game damage</i>	204	166	133	146	115	140	0	36	22	44	84	73	111	128	78	
Metsatehnika soetamine / <i>Purchase of forestry machinery, equipment and accessories</i>	3 587	1 092	1 244	1 455	56	167	0	47	20	25	12	44	0	46	0	
Kahjustatud metsa taastamine ja metsatulekahjude ennetamine (meede 1.5.3/8.3)*** / <i>Investment support for restoration of damaged forest and for prevention of forest fires (measure 1.5.3/8.3)***</i>	99	256	255	332	297	292	0	196	117	906	0	31	77	157	84	
Tormi kahjustuste kõrvaldamine / <i>Elimination of losses from storm damages</i>								52	32	571	0	2	30	75	40	
Uue metsakultuuri rajamine (sh looduslikule uuenemisele kaasaaitamine) / <i>Reforestation</i>	18	11	181	181	171	114	0	54	26	303	0	1	14	25	25	
Metsakultuuride hooldamine / <i>Tending of afforestation areas</i>	15	9	18	20	34	36	0	18	24	32	0	27	33	29	8	
Metsatulekahju ennetamine ja taimehaiguste ning -kahjustuste ennetamine / <i>Prevention of forest fires, plant diseases and damages</i>	65	235	57	131	92	141	0	71	35	0	0	23	28	28	10	
Põllumajandusmaa metsastamine, sh / <i>Afforestation of agricultural land, incl</i>	107	118	85													
Metsakultuuri hooldamise toetus / <i>Tending of afforestation areas</i>	107	90	59													
Metsakultuuri täiendamise toetus / <i>Beating up of afforestation areas</i>	0	27	26													
¹ Metsandussaadustele lisandväärtuse andmine (meede 1.5.2) / <i>Adding value to forestry products (measure 1.5.2)</i>	1 150	584	1 086	3 093	900	0	0									
¹ Põllu- ja metsamajanduse infrastruktuur **** (meede 1.8) / <i>Infrastructure of agriculture and forest management** (measure 1.8)</i>	1 766	2 537	1 248	2 733	1 793	0	0									

¹ Põllumajanduse Registre ja Informatsiooni Amet (andmed taotlusvoorude lõikes) / *Estonian Agricultural Registers and Information Board (data by the rounds of applications)*

* Eesti Maaelu Arengukava / *Estonian Rural Development Plan*

** MAK 2007-2013 meede 1.5.1; MAK 2014-2020 meede 8.6: Metsade elujõulisuse ja majandusliku väärtuse parandamine / *RDP 2007-2013 measure 1.5.1; RDP 2014-2020 measure 8.6 Investment support for improving the economic value and vitality of forests*

*** MAK 2007-2013 meede 1.5.3; MAK 2014-2020 meede 8.3: Metsakahjustuste ennetamine, kõrvaldamine ja kahjustatud metsa taastamine / *RDP 2007-2013 measure 1.5.3; RDP 2014-2020 measure 8.3 Investment support for damages' prevention and elimination of losses, restoration of forests after damages*

**** Ainult metsanduse osa / *Only forestry part*

10.5.2 Järg*

10.5.2 Continuation*

	Väljamakstud toetus / Support paid out														
	Kokku / Total (1000 EUR)														
	2008	2009	2010	2011	2012	2013	2014	2015	2016	2017	2018	2019	2020	2021	2022
Natura 2000 toetus erametsamaale (meede 2.7) / perioodil 2014–2020 meede 12.2 / Natura 2000 support for private forest land (measure 2.7) / measure 12.2 in 2014–2020	1 628	2 426	3 104	3 724	3 746	3 794	3 869	3 986	4 015	4 015	4 308	4 312	4 382	4 851	4 938
Metsa majandusliku väärtuse parandamine (meede 1.5.1/8.6)** / Investment support for improving the economic value of forests (measure 1.5.1/8.6)**	1 670	1 510	2 176	2 381	1 353	1 929	661	807	1 074	1 074	937	1 431	1 285	846	591
Hooldusraie / Maintenance fellings in stands up 30 years of age	163	175	386	880	667	1 216	539	754	1 018	1 018	889	1 324	1 201	789	512
Laasimine / Pruning of growing trees	7	12	23	42	38	56	38	7	9	9	4	12	15	6	1
Metsa uuendamine / Reforestation (except for after final fellings)	4	2	6	7	2	1									
Ulukikahjustuste ennetamine / Prevention of game damage	23	67	101	130	47	136	57	9	28	28	24	53	56	51	63
Metsatehnika soetamine / Purchase of forestry machinery, equipment and accessories	1 473	1 255	1 660	1 323	599	520	28	37	19	19	20	43	13	1	15
Kahjustatud metsa taastamine ja metsatulekahjude ennetamine (meede 1.5.3/8.3)*** / Investment support for restoration of damaged forest and for prevention of forest fires (measure 1.5.3/8.3)***	47	90	82	303	185	168	129	164	96	96	731	55	43	35	102
Tormi kahjustuste kõrvaldamine / Elimination of losses from storm damages							0	52	39	39	473	20	21	7	76
Uue metsakultuuri rajamine (sh looduslikule uuenemisele kaasaaitamine) / Reforestation	9	0	8	161	85	123	90	43	22	22	235	27	0	3	10
Metsakultuuride hooldamine / Tending of afforestation areas	7	2	7	14	11	44	23	17	22	22	23	7	22	17	13
Metsatulekahju ennetamine ja taimehaiguste ning -kahjustuste ennetamine / Prevention of forest fires, plant diseases and damages	31	87	67	128	89	153	16	51	13	13	14	4	27	8	2
Põllumajandusmaa metsastamine, sh / Afforestation of agricultural land, incl	224	85	0												
Metsakultuuri hooldamise toetus / Tending of afforestation areas	197	59	0												
Metsakultuuri täiendamise toetus / Beating up of afforestation areas	27	26													
¹ Metsandussaadustele lisandväärtuse andmine (meede 1.5.2) / Adding value to forestry products (measure 1.5.2)	206	245	927	1 043	1 069	1 182									
¹ Põllu- ja metsamajanduse infrastruktuur **** (meede 1.8) / Infrastructure of agriculture and forest management** (measure 1.8)	2099	1 586	1 648	1 950	2 345	2 131									

¹ Põllumajanduse Registrite ja Informatsiooni Amet (andmed taotlusvoorude lõikes) / Estonian Agricultural Registers and Information Board (data by the rounds of applications)

* Eesti Maaelu Arengukava / Estonian Rural Development Plan

** MAK 2007-2013 meede 1.5.1; MAK 2014-2020 meede 8.6: Metsade elujõulisuse ja majandusliku väärtuse parandamine / RDP 2007-2013 measure 1.5.1; RDP 2014-2020 measure 8.6 Investment support for improving the economic value and vitality of forests

*** MAK 2007-2013 meede 1.5.3; MAK 2014-2020 meede 8.3: Metsakahjustuste ennetamine, kõrvaldamine ja kahjustatud metsa taastamine / RDP 2007-2013 measure 1.5.3; RDP 2014-2020 measure 8.3 Investment support for damages' prevention and elimination of losses, restoration of forests after damages

**** Ainult metsanduse osa / Only forestry part

Joonis 10.5.3.1 Metsamajandamiskavade koostamise toetus erametsaomanikele maakonniti aastail 2009–2022 (1000 EUR)
Figure 10.5.3.1 Support for compilation of forest management plans in private forests by counties in 2009–2022 (1000 EUR)

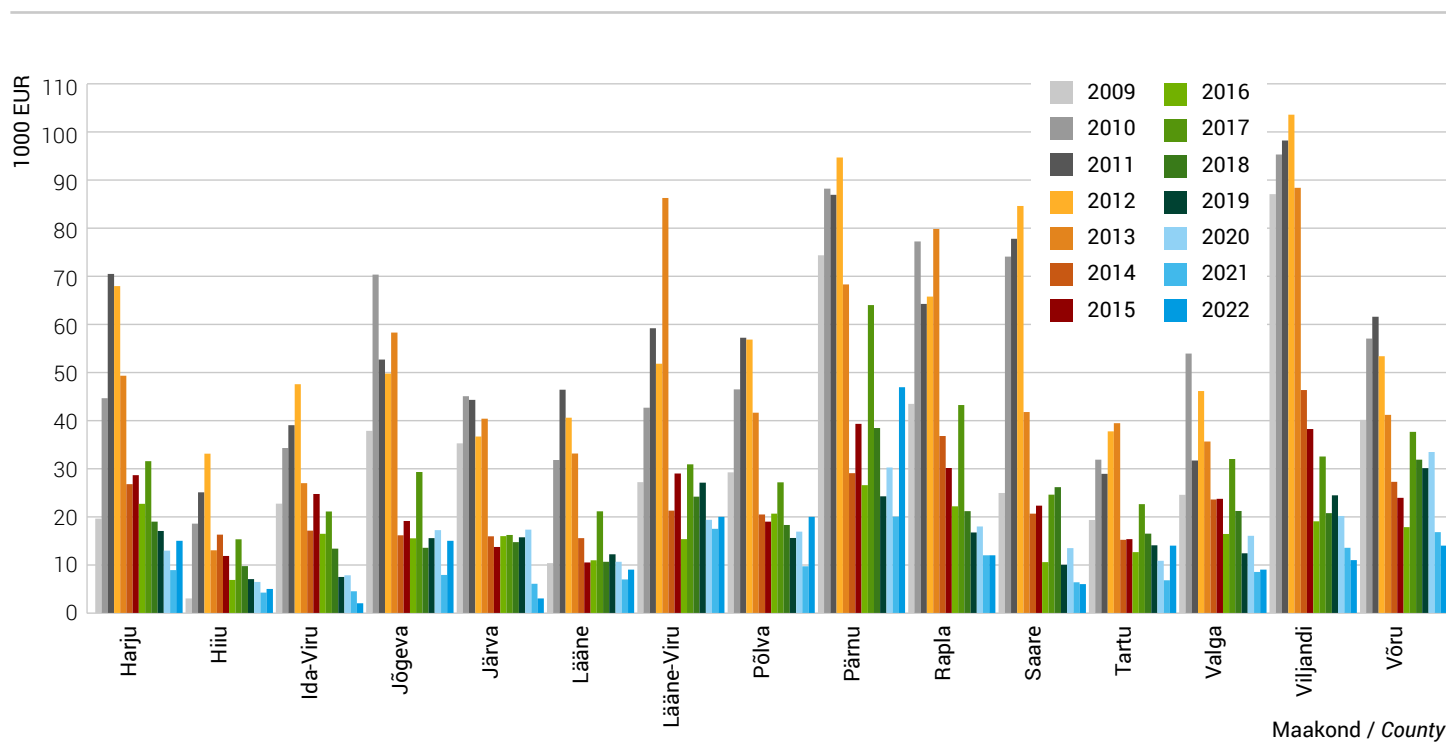

Joonis 10.5.3.2 Metsauuendamise toetus erametsaomanikele maakonniti aastail 2008–2022 (1000 EUR)
Figure 10.5.3.2 Support for reforestation in private forests by counties in 2008–2022 (1000 EUR)

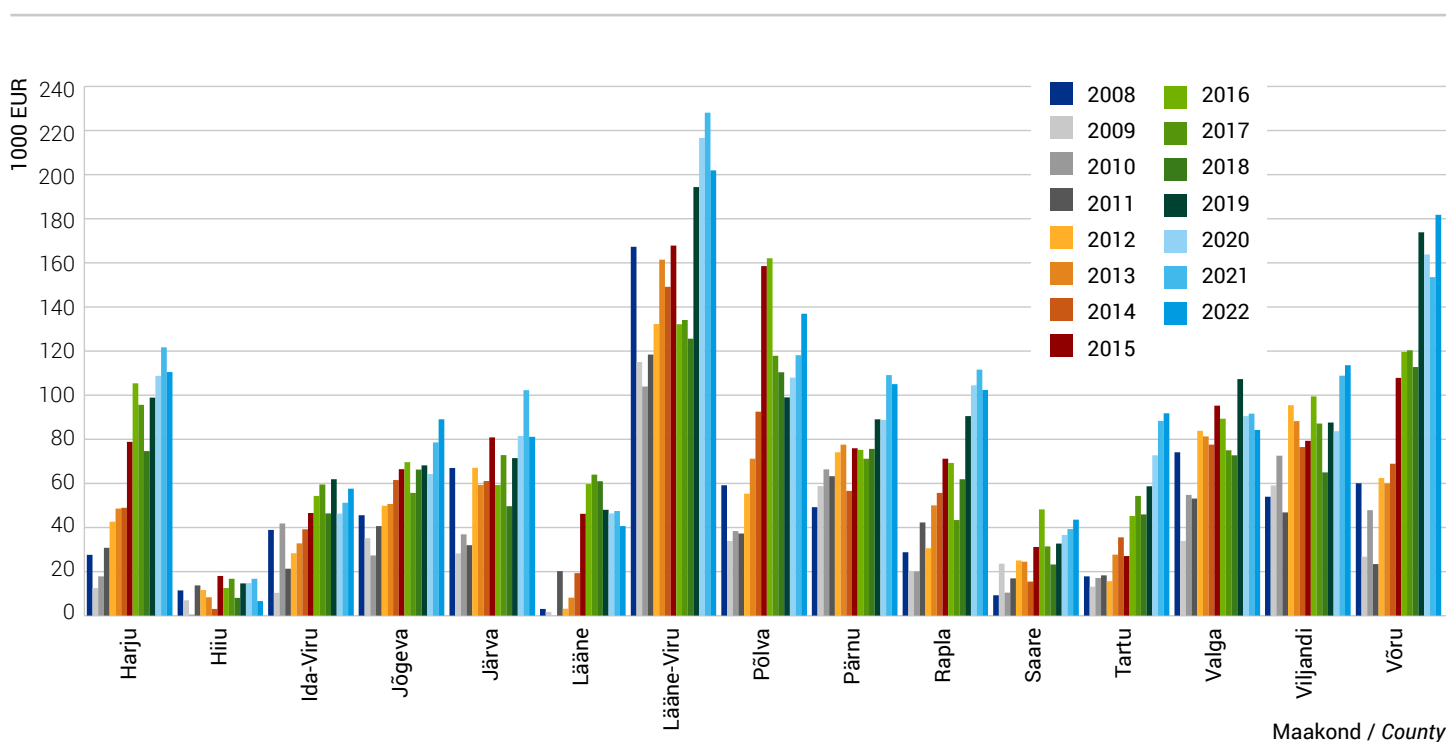

Joonis 10.5.3.3 Metsauuendustoetuste abil tehtud metsauuendustööd erametsas aastail 2008–2022
Figure 10.5.3.3 Area of work carried out with support of reforestation measures in 2008–2022

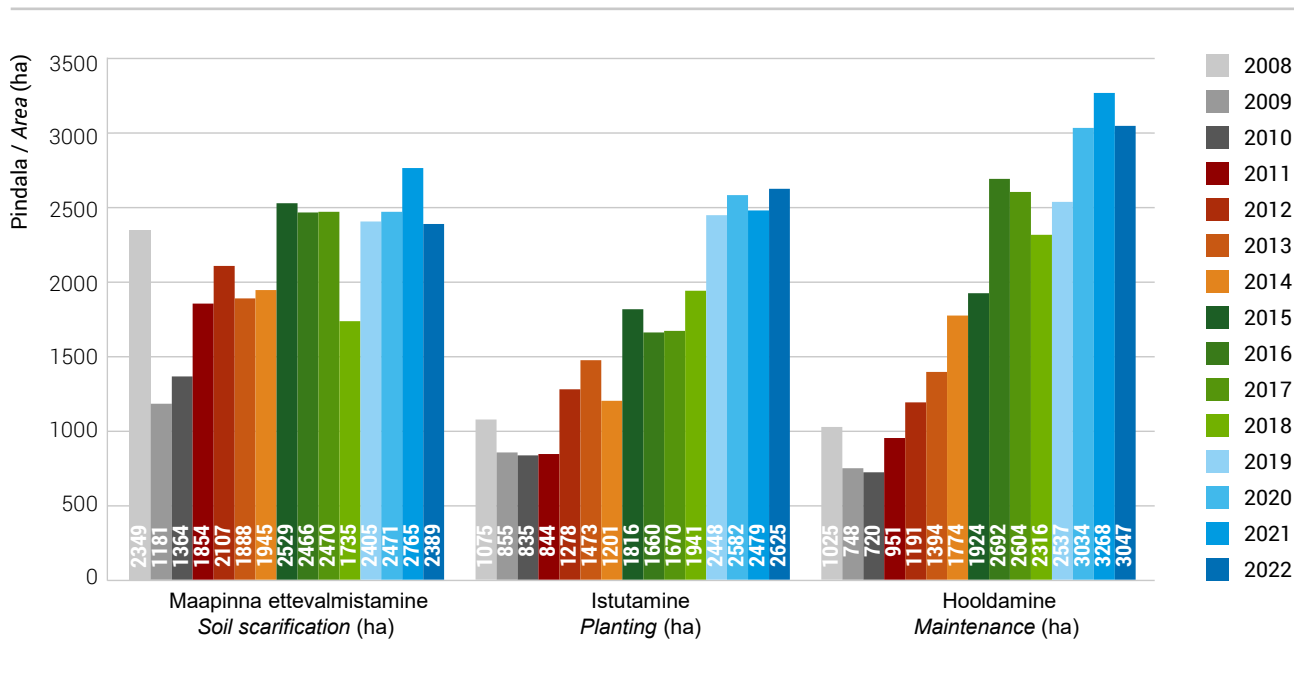

10.5.4 Metsa majandusliku väärtuse parandamise meetme (MAK alameede 1.5.1) raames tehtud väljamaksed tegevuste lõikes aastatel 2009–2015 (EUR)**10.5.4** Payment of sub-measure 1.5.1 of ERDP (improving the economic value of forests) by activities in 2009–2015 (EUR)

Tegevus Activity	2009		2010		2011		2012		2013		2014		2015	
	Arv No	Välja- makstud toetus Support paid out	Arv No	Välja- makstud toetus Support paid out	Arv No	Välja- makstud toetus Support paid out	Arv No	Välja- makstud toetus Support paid out	Arv No	Välja- makstud toetus Support paid out	Arv No	Välja- makstud toetus Support paid out	Arv No	Välja- makstud toetus Support paid out
Aia või tara soetamine ja paigaldamine / Purchasing and mounting of fences	4	15 044	9	34 936	23	56 178	18	61 902	5	9 539	14	67 138	14	39 509
Bensiinimootoriga töötav käsisaag / Manual petrol chainsaw	40	13 805	57	21 447	99	29 031	146	43 452	29	8 787	235	68 492	37	8 946
Haakeseadede ümarmetsamaterjali koondamiseks ja teisaldamiseks / Hitch for forwarding of roundwood	3	18 726	1	936	4	5 488	4	2 931	0	0	0	0	0	0
Hooldusraie / Maintenance felling	85	163 309	115	174 585	255	385 734	569	879 647	507	667 347	912	1 215 767	1 058	543 171
Hooldusraie masin / Machinery for maintenance fellings	5	319 558	4	255 647	4	254 288	4	188 995	0	0	1	59 249	0	0
Istutus- või ümberistutusmasin või -seade / Planting or transplanting machine or equipment	0	0	1	314	0	0	0	0	0	0	1	46	0	0
Kõrglaasimissaag / Saw for high pruning	6	1 392	13	1 581	11	2 161	26	3 148	13	3 119	13	2 235	10	1 368
Laasimine / Pruning	17	7 127	22	11 745	47	23 152	69	41 576	62	37 558	103	56 382	103	39 193
Laasimis- või järkamisseade / Pruning or cross cutting equipment	2	104	4	58 628	6	94 791	7	132 022	6	84 979	6	69 387	0	0
Metsatakseerimise tarvik / Forest inventory tools	2	586	1	92	15	628	9	1 330	23	510	140	3 510	24	279
Metsamaapinna ettevalmistamise seade / Forest soil preparation equipment	1	3 036	2	30	0	0	5	24 379	7	12 189	7	9 022	6	123
Metsapuuseemnekülvik / Sowing equipment for forest tree seeds	0	0	0	0	0	0	1	1 920	2	9 014	1	7 500	0	0
Metsatöödel kasutatav pihustamise seade / Sprayer used in forest work	0	0	2	106	2	305	3	202	1	1 750	2	278	2	365
Paljasjuursete taimede istutusvahend / Planting equipment for bare rooted plants	4	346	6	171	7	75	14	268	11	132	19	334	15	277
Pinnase puur / Soil borer	1	661	1	331	5	2 114	6	2 266	3	1 261	8	3 316	6	1 739
Potitaimede istutusvahend / Planting equipment for containerised seedlings	3	277	4	824	26	1 250	32	2 013	11	817	60	4 019	23	1 460
Repellendi soetamine ja kasutamine / Purchase and usage of repellent	6	1 155	10	11 048	8	2 571	21	13 282	13	6 752	35	17 325	39	9 927
Kokku / Total	179	545 126	252	572 419	512	857 766	934	1 399 333	693	843 754	1 557	1 584 000	1 337	646 356

Allikas: Keskkonnainvesteeringute Keskus / Source: Environmental Investment Centre

10.5.4 Järg

10.5.4 Continuation

Tegevus Activity	2009		2010		2011		2012		2013		2014		2015	
	Arv No	Välja- makstud toetus Support paid out	Arv No	Välja- makstud toetus Support paid out	Arv No	Välja- makstud toetus Support paid out	Arv No	Välja- makstud toetus Support paid out	Arv No	Välja- makstud toetus Support paid out	Arv No	Välja- makstud toetus Support paid out	Arv No	Välja- makstud toetus Support paid out
Signalisatsiooniseadme soetamine ja paigaldamine / Purchase and installing of signalization system	1	4 208	3	11 761	7	16 513	5	27 182	0	0	7	15 712	5	882
Taimehaiguse ja -kahjustuse vastase tõrjevahendi soetamine ja kasutamine / Purchasing and using of repellent against plant diseases and damages	1	6	4	2 432	2	69	3	1 657	7	23 141	8	27 456	0	0
Traktor / Tractor	39	713 203	31	558 868	46	664 140	35	408 853	12	167 510	4	65 473	0	0
Traktori haakes töötav teehöövel või greider / Tractor mounted grader	0	0	1	815	6	12 868	5	18 629	1	4 500	0	0	0	0
Traktori rippesse paigaldatav võsaniiduk / Tractor brush cutters	7	18 045	6	27 919	15	55 719	19	51 752	9	43 331	7	27 192	0	0
Töstuk / Crane	5	67 797	11	118 972	18	173 796	25	209 598	10	104 925	9	44 579	0	0
Töstukiga metsaveokäru / Timber trailer with crane	17	254 037	8	127 365	22	183 641	10	49 971	3	24 678	4	20 405	0	0
Töstukita metsaveokäru / Timber trailer without crane	8	32 704	9	49 144	23	136 982	28	123 733	8	76 224	11	57 371	0	0
Ulukikahjustuse ennetamise tarvikute soetamine ja paigaldamine / Purchasing and mounting of accessories to prevent game damages	0	0	2	186	1	289	2	246	2	34	2	87	0	0
Uuendamine ilma tarvikuteta / Reforestation without accessories	2	3 052	3	616	7	4 738	7	5 731	4	1 976	5	1 406	1	100
Uuendamine koos tarvikutega / Reforestation with accessories	2	871	1	637	4	590	4	1 550	0	0	0	0	0	0
Vabatahtlik töö aia või tara paigaldamisel / Voluntary work on fence mounting	1	2 387	3	5 965	11	24 968	9	23 463	4	7 883	6	7 152	5	6 709
Vabatahtlik töö kahjustuse ennetamisel / Voluntary work on preventing damage	3	102	4	341	6	202	7	2 190	1	9	4	1 063	0	0
Vabatahtlik töö uuendamisel ilma tarvikuteta / Voluntary work on reforestation without accessories	1	143	1	273	3	581	2	-50	1	14	0	0	0	0
Vabatahtlik töö uuendamisel koos tarvikutega / Voluntary work on reforestation with accessories	0	0	0	0	3	192	0	0	0	0	0	0	0	0
Vints / Winch	5	6 671	10	14 434	17	8 694	22	14 565	8	7 165	7	3 449	0	0
Võsanuga, kiin / Billhook, chopper	2	29	15	244	27	444	34	546	19	304	30	522	36	581
Võsasaag, võsalõikur / Clearing saw, brush cutter	38	21 198	41	17 287	87	33 729	114	42 103	71	23 437	200	73 472	96	12 653
Kokku / Total	132	1 124 455	153	937 257	305	1 318 155	331	981 718	160	485 131	304	345 339	143	20 926

Allikas: Keskkonnainvesteeringute Keskus / Source: Environmental Investment Centre

10.5.5 Metsandussaadustele lisandväärtuse andmise meetme (MAK alameede 1.5.2) raames tehtud väljamaksed tegevuste lõikes aastatel 2009–2014 (EUR)

10.5.5 Payment of sub-measure 1.5.2 of ERDP (adding value to forestry products) by activities in 2009–2014 (EUR)

Tegevus Activity	2009		2010		2011		2012		2013		2014	
	Arv No	Väljamakstud toetus Support paid out	Arv No	Väljamakstud toetus Support paid out	Arv No	Väljamakstud toetus Support paid out	Arv No	Väljamakstud toetus Support paid out	Arv No	Väljamakstud toetus* Support paid out*	Arv No	Väljamakstud toetus* Support paid out*
Raietehnika ostmine (masinad ja seadmed) / Purchase of logging machinery and equipment	2	5 097	0	0	2	51 372	10	124 294	0	0	1	14 000
Kasutatud raietehnika ostmine (masinad ja seadmed) / Purchase of used logging machinery and equipment	0	0	1	29 536	0	0	0	0	0	0	0	0
Biokütuste tootmiseks vajalike masinate ja seadmete ostmine (halumasin, hakkur, pressimisseadmed jne) / Purchase of machinery and equipment necessary for the production of biofuels (firewood processor, chippers, presses etc.)	5	85 266	1	6 516	10	451 487	18	584 428	5	434 017	16	584 549
Kasutatud biokütuste tootmiseks vajalike kasutatud masinate ja seadmete ostmine (halumasin, hakkur, pressimisseadmed jne) / Purchase of used machinery and equipment necessary for the production of biofuels (firewood processor, chippers, presses etc.)	0	0	0	0	0	0	2	7 650	1	26 950	0	0
Saekaatrimasinate ja -seadmete ostmine / Purchase of machinery and equipment for sawmills	2	37 733	4	41 641	6	162 650	15	162 139	12	383 638	12	419 349
Kuivati masinate ja seadmete ostmine / Purchase of machinery and equipment for kiln-drying	1	16 921	1	8 424	4	247 706	0	0	1	35 634	3	149 825
Muude metsandussaadusi töötlevate masinate ja seadmete ostmine / Purchase of other machinery and equipment for processing forestry products	2	60 816	2	146 550	1	13 671	15	156 965	4	184 235	3	14 222
Muude metsandussaadusi töötlevate kasutatud masinate ja seadmete ostmine / Purchase of other used machinery and equipment for processing forestry products	0	0	1	12 373	0	0	2	7 842	0	0	0	0
Automaatika- või infotehnoloogiliste seadmete (sh tarkvara) ostmine / Purchase of automation or information technology equipment (incl. software)	0	0	0	0	0	0	0	0	1	4 155	0	0
Kokku / Total	12	205 833	10	245 040	23	926 887	62	1 043 318	24	1 068 629	35	1 181 945

* Andmed väljamakse kuupäeva järgi / Data by the date of payment

Allikas: Põllumajanduse Registrite ja Informatsiooni Amet / Source: Estonian Agricultural Registers and Information Board

10.5.6 Kahjustatud metsa taastamise ja metsatulekahju ennetamise meetme (MAK alameede 1.5.3) raames tehtud väljamaksed tegevuste lõikes aastatel 2009–2015 (EUR)

10.5.6 Payments of sub-measure 1.5.3 of ERDP (restoration of damaged forest and prevention of forest fires) by activities in 2009–2015 (EUR)

Tegevus Activity	2009		2010		2011		2012		2013		2014		2015	
	Arv No	Välja- makstud toetus Support paid out	Arv No	Välja- makstud toetus Support paid out	Arv No	Välja- makstud toetus Support paid out	Arv No	Välja- makstud toetus Support paid out	Arv No	Välja- makstud toetus Support paid out	Arv No	Välja- makstud toetus Support paid out	Arv No	Välja- makstud toetus Support paid out
Suitsetamis- ja lõkketegemiskoha rajamine ja tähistamine <i>Establishment and marking of smoking and camp fire areas</i>	3	7 322	13	49 164	13	43 743	16	45 425	8	21 760	6	16 819	5	15 240
Torm – looduslikule uuenemisele kaasaaitamine <i>Storm – contribution to natural forest regeneration</i>	0	0	0	0	0	0	2	245	0	0	0	0	0	0
Torm – Metsakultuuri hooldamine <i>Storm – maintenance of forest plantation</i>	4	6 885	4	2 169	4	7 232	8	13 910	15	11 368	21	44 316	61	22 872
Torm – uue metsakultuuri rajamine ilma tarvikuteta <i>Storm – establishment of new forest plantation without accessories</i>	3	8 949	0	0	7	8 168	35	150 785	22	77 404	18	118 516	34	82 360
Torm – uue metsakultuuri rajamine koos tarvikutega <i>Storm – establishment of new forest plantation with accessories</i>	0	0	0	0	0	0	4	9 746	3	7 748	1	4 685	2	6 978
Tuleohumärgi ja -plakati soetamine ja paigaldamine <i>Purchasing and setting of fire hazard signs</i>	2	2 134	4	2 481	4	902	5	1 674	1	1 969	5	2 455	1	112
Tuletõkestusriba või -vööndi korrashoidmine <i>Maintenance of mineralised tracks and firebreaks</i>	0	0	3	807	2	469	1	231	2	3 909	2	3 643	0	0
Tuletõkestusriba või -vööndi rajamine <i>Establishment of mineralised tracks and firebreaks</i>	0	0	2	3 874	1	2 229	3	26 960	2	3 208	2	2 860	1	1 102
Veevõtukoha ja juurdepääsutee korrashoidmine <i>Maintenance of fire waterpoints and access ways to those points</i>	1	21 474	7	30 073	4	18 663	7	51 691	11	57 742	15	125 529	0	0
Veevõtukoha ja juurdepääsutee tähistamine <i>Marking of waterpoints and access ways to those points</i>	1	384	3	994	4	566	4	1 953	2	279	6	1 235	3	281
Tulekahju – Uue metsakultuuri rajamine ilma tarvikuteta <i>Forest fire – establishment of new forest plantation without accessories</i>													1	568
Kokku / Total	14	47 149	36	89 562	39	81 972	85	302 620	66	185 388	76	320 059	108	129 514

Allikas: Keskkonnainvesteeringute Keskus / Source: Environmental Investment Centre

10.5.7 Toetus investeerimiseks metsandustehnoloogiasse ning metsasaaduste töötlemisse, mobiliseerimisse ja turustamisse (MAK 2014–2020 alameede 8.6) raames tehtud väljamaksed tegevuste lõikes aastal 2016–2022 (EUR)

10.5.7 Payments of sub-measure 8.6 of ERDP (investment to forest technology, processing of forest products, mobilization and marketing) by activities in 2016–2022 (EUR)

Tegevus Activity	Arv* No*							Investeeringu maksumus Total cost of investment							Väljamakstud toetus Support paid out						
	2016	2017	2018	2019	2020	2021	2022	2016	2017	2018	2019	2020	2021	2022	2016	2017	2018	2019	2020	2021	2022
Hooldusraie / Maintenance felling	1579	2081	1759	2502	2380	1544	1133	1508540	1734019	1778563	2647411	2358906	1577522	1024631	754270	1018376	889282	1323705	1200682	788761	512315
Laasimine / Pruning	33	34	19	54	58	20	4	14 568	14 789	7 060	23 409	29 951	11 259	1 656	7 284	8 788	3 530	11 705	14 976	5 629	828
Aia soetamine ja paigaldamine / Purchasing and mounting of fences	0	2	0	0	0	0	0	0	21 720	0	0	0	0	0	0	10 860	0	0	0	0	0
Repellendi soetamine ja kasutamine / Purchasing and using of repellent	54	104	149	256	285	243	312	18 418	29 449	47 641	105 178	112 824	101 967	125 147	9 209	16 734	23 821	52 589	56 465	50 983	62 574
Ladvakaitse soetamine ja kasutamine / Purchasing and using of tree top protector	0	0	1	0	0	0	0	0	0	186	0	0	0	0	0	0	93	0	0	0	0
Tüvekaitse soetamine ja kasutamine / Purchasing and using of tree stem guards	0	0	0	0	0	0	0	0	0	0	0	0	0	0	0	0	0	0	0	0	0
Võsasaag, -lõikur / Clearing saw, brush cutter	89	45	52	71	37	1	38	61 559	26 251	31 331	44 615	25 679	750	26 431	18 468	9 238	9 399	13 385	7 704	225	7 929
Mootorsaag / Chainsaw	88	45	47	65	27	1	30	46 351	19 475	24 312	33 210	13 601	829	16 330	13 905	7 494	7 294	9 963	4 080	249	4 899
Metsapuutaimede istutusvahend / Planting tools for forest plants	65	67	54	28	30	13	36	5 187	5 104	3 764	2 632	2 257	1 039	2 601	1 556	1 635	1 129	790	677	312	780
Kõrglaasimissaag / Pruning saw	4	0	4	5	2	1	2	2 060	0	2 445	2 478	1 032	75	1 253	618	0	733	743	310	23	376
Metsamaapinna ettevalmistamise seade / Soil scarification device	2	3	3	1	0	0	1	6 921	1 860	4 669	62 000	0	0	3 072	2 076	558	1 401	18 600	0	0	922
Istutus- või ümberistutusmasin või -seade / Planting device	0	0	0	0	0	0	0	0	0	0	0	0	0	0	0	0	0	0	0	0	0
Muu abikõlbmatu seade või tarvik / Other ineligible accessory	0	0	0	0	0	0	0	0	0	0	0	0	0	0	0	0	0	0	0	0	0
Kokku / Total	1914	2381	2088	2982	2819	1823	1556	1663603	1852667	1899971	2920933	2544250	1693440	1201122	807386	1073682	936682	1431480	1284894	846181	590623

* Tegevuste arv – pindalapõhiste tegevuste korral katastriüksuste arv, seadmete ja tarvikute puhul nende kogus /
No – number of cadastral units in case of area-based measures, quantity in case of devices and accessories

Allikas: Keskkonnainvesteeringute Keskus / Source: Environmental Investment Centre

10.5.8 Toetus metsapõlengutest, loodusõnnetustest ja katastroofidest tingitud metsakahjustuste ennetamiseks (MAK 2014–2020 alameede 8.3) raames tehtud väljamaksed tegevuste lõikes aastal 2016–2022 (EUR)

10.5.8 Payments of sub-measure 8.3 of ERDP (prevention of damages caused by forest fires and natural disasters) by activities in 2016–2022 (EUR)

Tegevus Activity	Arv* No*							Investeeringu maksumus Total cost of investment							Väljamakstud toetus Support paid out						
	2016	2017	2018	2019	2020	2021	2022	2016	2017	2018	2019	2020	2021	2022	2016	2017	2018	2019	2020	2021	2022
Männikärsaka tõrjevahendi soetamine ja kasutamine / Purchasing and using of repellent against pine weevil	46	40	0	12	56	25	0	18 862	14 704	0	3 939	10 337	6 448	0	16 975	13 233	0	3 545	9 916	5 804	0
Juurepessu tõrjevahendi soetamine ja kasutamine / Purchasing and using of repellent against root rot	0	0	1	0	0	0	0	0	0	396	0	0	0	0	0	0	356	0	0	0	0
Tuletõkestusriba korrashoidmine / Maintenance of fire protection belts	3	0	0	0	2	3	0	4 527	0	0	0	2 140	3 286	0	3 622	0	0	0	1 712	2 629	0
Tuletõrje veevõtukoha korrashoidmine / Maintenance of water acquisition facility	0	0	1	0	1	0	0	0	0	4400	0	7 738	0	0	0	0	3 520	0	6 190	0	0
Teenindusplatsile kruusa lisamine / Adding gravel to service site	0	0	1	0	1	0	1	0	0	700	0	106	0	127	0	0	560	0	85	0	102
Teenindusplatsi hõõveldamine / Planing of service site	0	0	1	0	1	0	0	0	0	200	0	66	0	0	0	0	160	0	53	0	0
Juurdepääsuteele kruusa lisamine / Adding gravel to access road	8	0	2	0	2	0	3	35 768	0	8265	0	10 497	0	1 995	28 614	0	6 612	0	8 398	0	1 596
Juurdepääsutee hõõveldamine / Planing of access road	5	0	2	0	1	0	3	2 412	0	600	0	445	0	176	1 930	0	480	0	356	0	140
Lökke- ja õppepuhkekoha rajamine ja tähistamine / Buildind of fire place and educational resting place	0	0	1	0	0	0	0	0	0	3725	0	0	0	0	0	0	1 863	0	0	0	0
Kokku / Total	62	40	9	12	64	28	7	61 568	14 704	18 286	3 939	31 329	9 734	2 297	51 141	13 233	13 551	3 545	26 710	8 432	1 838

* Tegevuste arv – katastriüksuste arv / No – number of cadastral units

Allikas: Keskkonnainvesteeringute Keskus / Source: Environmental Investment Centre

10.5.9 Toetus metsapõlengutest, loodusõnnetustest ja katastroofidest tingitud metsakahjustuste kõrvaldamiseks (MAK 2014–2020 alameede 8.4) raames tehtud väljamaksed tegevuste lõikes aastal 2016–2022 (EUR)

10.5.9 Payments of sub-measure 8.4 of ERDP (prevention of damages caused by forest fires and natural disasters) by activities in 2016–2022 (EUR)

Tegevus Activity	Arv* No*							Investeeringu maksumus Total cost of investment							Väljamakstud toetus Support paid out						
	2016	2017	2018	2019	2020	2021	2022	2016	2017	2018	2019	2020	2021	2022	2016	2017	2018	2019	2020	2021	2022
Tormi kahjustuse kõrvaldamine / Elimination of storm damage	12	15	108	7	7	3	23	174 961	126 939	1 576 662	67 130	42 035	24 150	252 175	52 488	39 064	472 999	20 139	20 570	7 245	75 653
Torm – uue metsakultuuri rajamine / Storm – establishment of new forest plantation	17	15	87	17	1	2	6	47 676	24 619	238 574	30 442	479	2 053	11 452	42 908	20 955	214 717	27 398	431	1 848	10 307
Torm – maapinna mineraliseerimine / Storm – soil scarification	0	2	26	0	0	2	2	0	1 164	21 984	0	0	795	1 197	0	1 048	19 786	0	0	715	1 077
Metsauuenduse hooldamine / Maintenance of reforested area	48	46	43	16	43	30	30	19 008	24 519	25 626	8 291	24 494	18 812	14 678	17 107	22 014	23 063	7 462	22 045	16 931	13 210
Kokku / Total	77	78	264	40	51	37	61	241 645	177 242	1 862 846	105 863	67 008	45 810	279 503	112 504	83 081	730 565	54 999	43 045	26 739	100 247

* Tegevuste arv – katastriüksuste arv / No – number of cadastral units

Allikas: Keskkonnainvesteeringute Keskus / Source: Environmental Investment Centre

10.6 Töäjõud

10.6 Labor force

10.6.1 Hõivatud metsasektoris aastail 1989–2022 (EMTAK 2008 järgi)

10.6.1 Employed persons in forest sector in 1989–2022 (NACE rev 2)

Tegevusala	Field of activity	Hõivatute arv (1000 inimest, aastakeskmine) / Employed persons (1000 persons, annual average)																
		1989	1990	1991	1992	1993	1994	1995	1996	1997	1998	1999	2000	2001	2002	2003	2004	2005
Metsamajandus	Forestry*	10,8	9,8	9,3	8,1	7,7	9,4	7,5	7,4	9,5	9,6	8,9	9,1	9,4	10,3	9,0	7,4	6,1
Töötlev tööstus	Manufacturing	213,9	211,8	201,7	183,9	154,1	143,9	157,4	147,7	133,7	130,1	122,8	130,2	131,7	127,9	132,0	135,6	137,1
puidutööstus	wood industry**	6,6	6,4	6,6	7,3	8,7	11,7	17,3	16,4	20,1	19,4	18,0	20,8	18,8	19,2	23,2	24,4	22,2
paberitööstus	paper industry***	2,8	2,7	2,6	2,3	1,6	1,0	2,0	2,0	1,6	1,5	1,7	2,2	2,2	2,8	1,9	1,5	1,6
mööblitööstus	furniture industry****	14,6	14,1	13,8	13,3	11,8	10,6	11,2	11,9	10,0	10,9	10,6	11,3	9,6	9,9	12,8	12,4	11,1
Metsasektor kokku	Total forest sector*****	34,8	33,0	32,3	31,0	29,7	32,7	37,9	37,7	41,2	41,5	39,2	43,4	40,0	42,1	46,8	45,7	41,0
Hõivatud kokku	Total employed	837,9	825,8	806,6	761,4	698,9	675,4	633,4	619,3	617,2	606,5	579,3	585,3	589,6	602,9	601,9	615,6	
		Osakaal metsasektoris hõivatute koguarvust / Share from the total number of employed in forest sector (%)																
Metsamajandus	Forestry	31,1	29,7	28,8	26,2	25,8	28,7	19,8	19,7	23,2	23,2	22,7	21,1	23,6	24,4	19,2	16,3	14,9
Puidutööstus	Wood industry	18,9	19,4	20,5	23,5	29,2	35,8	45,5	43,4	48,7	46,8	46,0	47,9	47,0	45,5	49,5	53,3	54,2
Paberitööstus	Paper industry	8,0	8,2	7,9	7,6	5,4	3,2	5,2	5,2	3,9	3,7	4,3	5,2	5,4	6,7	4,0	3,2	4,0
Mööblitööstus	Furniture industry	42,0	42,7	42,8	42,7	39,6	32,3	29,5	31,6	24,2	26,3	27,0	25,9	23,9	23,4	27,3	27,2	27,0
		Osakaal hõivatute koguarvust / Share from the total number of employed (%)																
Metsamajandus	Forestry	1,3	1,2	1,2	1,1	1,1	1,4	1,2	1,2	1,5	1,6	1,5	1,6	1,6	1,7	1,5	1,2	1,0
Töötlev tööstus	Manufacturing industry	25,5	25,6	25,0	24,2	22,0	21,3	24,9	23,8	21,7	21,5	21,2	22,2	22,3	21,7	21,9	22,5	22,3
puidutööstus	wood industry	0,8	0,8	0,8	1,0	1,2	1,7	2,7	2,6	3,2	3,2	3,1	3,6	3,2	3,2	3,8	4,0	3,6
paberitööstus	paper industry	0,3	0,3	0,3	0,3	0,2	0,2	0,3	0,3	0,3	0,3	0,3	0,4	0,4	0,5	0,3	0,2	0,3
mööblitööstus	furniture industry	1,7	1,7	1,7	1,7	1,7	1,6	1,8	1,9	1,6	1,8	1,8	1,9	1,6	1,7	2,1	2,1	1,8
Metsasektor kokku	Total forest sector	4,2	4,0	4,0	4,1	4,2	4,8	6,0	6,1	6,7	6,8	6,8	7,4	6,8	7,1	7,8	7,6	6,7

1989–1996: 15–69-aastased, 1997–2020: 15–74-aastased, alates 2021: vanus 15+ / 1989–1996: employed persons aged 15–69, 1997–2020: employed persons aged 15–74, since 2021 age 15+

* Metsamajandus, metsavarumine ja neid teenindavad tegevusalad (EMTAK 02) / Forestry, logging and related service activities (NACE 02)

** Puidutöötlemine ning puittoodete tootmine, v.a mööbel (EMTAK 16) / Manufacture of wood and of products of wood and cork, except furniture (NACE 16)

*** Paberimassi, paberi ja pabertoodete tootmine (EMTAK 17) / Manufacture of pulp, paper and paper products (NACE 17)

**** Mööblitootmine (EMTAK 31) / Manufacture of furniture (NACE 31)

***** Metsasektor = kokku EMTAK tegevusalad 02, 16, 17, 31 / Forest sector = total NACE categories 02, 16, 17, 31

EMTAK=Eesti majanduse tegevusalade klassifikaator / NACE=Statistical Classification of Economic Activities in the European Community

Allikas: Statistikaamet, tööjõu-uuringu andmed / Source: Estonian Statistical Office, data of labour force survey

10.6.1 Järg

10.6.1 Continuation

Tegevusala	Field of activity	Hõivatute arv (1000 inimest, aastakeskmine) / Employed persons (1000 persons, annual average)																	
		2006	2007	2008	2009	2010	2011	2012	2013	2014	2015	2016	2017	2018	2019	2020	2021	2022	
Metsamajandus	Forestry*	6,4	8,0	7,1	5,3	5,8	5,7	7,1	7,2	7,0	7,8	6,5	5,3	5,8	7,3	5,7	5,8	5,8	
Töötlev tööstus	Manufacturing	133,4	130,8	133,9	112,2	106,6	119,1	115,5	116,4	114,0	120,6	120,7	124,9	123,8	121,2	118,6	119,1	123,6	
puidutööstus	wood industry**	22,2	20,1	15,4	14,0	12,6	14,6	16,1	16,2	15,4	19,4	19,1	17,6	19,5	17,6	15,9	18,5	20,5	
paberitööstus	paper industry***	2,1	1,6	1,8	1,8	0,7	0,8	1,5	2,0	2,4	1,7	1,2	0,8	0,9	1,7	1,6	1,0	1,8	
mööblitööstus	furniture industry****	11,2	10,3	8,9	9,3	9,9	9,9	8,7	9,5	10,0	9,0	8,9	10,1	10,0	9,2	8,1	8,7	8,4	
Metsasektor kokku	Total forest sector*****	41,8	40,0	33,2	30,4	29,0	31,0	33,4	34,9	34,8	38,0	35,7	33,7	36,2	35,8	31,3	34,0	36,5	
Hõivatud kokku	Total employed	651,7	657,6	656,0	593,9	568,0	603,2	614,9	621,3	624,8	640,9	644,6	658,6	664,7	671,3	656,6	654,2	681,0	
		Osakaal metsasektoris hõivatute koguarvust / Share from the total number of employed in forest sector (%)																	
Metsamajandus	Forestry	15,2	20,0	21,3	17,4	20,0	18,4	21,2	20,7	20,2	20,4	18,2	15,7	16,1	20,4	18,2	17,1	15,9	
Puidutööstus	Wood industry	53,0	50,2	46,3	46,1	43,3	47,0	48,2	46,3	44,3	51,1	53,5	52,1	53,8	49,3	50,8	54,4	56,2	
Paberitööstus	Paper industry	5,0	3,9	5,6	6,0	2,4	2,7	4,5	5,7	6,9	4,6	3,3	2,4	2,4	4,7	5,1	2,9	4,9	
Mööblitööstus	Furniture industry	26,8	25,9	26,8	30,6	34,3	31,9	26,2	27,3	28,7	23,8	25,0	29,9	27,7	25,7	25,9	25,6	23,0	
		Osakaal hõivatute koguarvust / Share from the total number of employed (%)																	
Metsamajandus	Forestry	1,0	1,2	1,1	0,9	1,0	0,9	1,1	1,2	1,1	1,2	1,0	0,8	0,9	1,1	0,9	0,9	0,9	
Töötlev tööstus	Manufacturing industry	20,5	19,9	20,4	18,9	18,8	19,7	18,8	18,7	18,2	18,8	18,7	19,0	18,6	18,1	18,1	18,2	18,1	
puidutööstus	wood industry	3,4	3,1	2,3	2,4	2,2	2,4	2,6	2,6	2,5	3,0	3,0	2,7	2,9	2,6	2,4	2,8	3,0	
paberitööstus	paper industry	0,3	0,2	0,3	0,3	0,1	0,1	0,2	0,3	0,4	0,3	0,2	0,1	0,1	0,3	0,2	0,2	0,3	
mööblitööstus	furniture industry	1,7	1,6	1,4	1,6	1,8	1,6	1,4	1,5	1,6	1,4	1,4	1,5	1,5	1,4	1,2	1,3	1,2	
Metsasektor kokku	Total forest sector	6,4	6,1	5,1	5,1	5,1	5,1	5,4	5,6	5,6	5,9	5,5	5,1	5,4	5,3	4,8	5,2	5,4	

1989–1996: 15–69-aastased, 1997–2020: 15–74-aastased, alates 2021: vanus 15+ / 1989–1996: employed persons aged 15–69, 1997–2020: employed persons aged 15–74, since 2021 age 15+

* Metsamajandus, metsavarumine ja neid teenindavad tegevusalad (EMTAK 02) / Forestry, logging and related service activities (NACE 02)

** Puidutöötlemine ning puittoodete tootmine, v.a mööbel (EMTAK 16) / Manufacture of wood and of products of wood and cork, except furniture (NACE 16)

*** Paberimassi, paberi ja pabertoodete tootmine (EMTAK 17) / Manufacture of pulp, paper and paper products (NACE 17)

**** Mööblitootmine (EMTAK 31) / Manufacture of furniture (NACE 31)

***** Metsasektor = kokku EMTAK tegevusalad 02, 16, 17, 31 / Forest sector = total NACE categories 02, 16, 17, 31

EMTAK=Eesti majanduse tegevusalade klassifikaator / NACE=Statistical Classification of Economic Activities in the European Community

Allikas: Statistikaamet, tööjõu-uuringu andmed / Source: Estonian Statistical Office, data of labour force survey

10.6.2 Hõivatud metsasektoris soo järgi aastail 1989–2022 (EMTAK 2008 järgi)

10.6.2 Employed persons in forest sector by sex in 1989–2022 (NACE rev 2)

Tegevusala	Field of activity	Hõivatute arv (1000 inimest, aastakeskmine) / Employed persons (1000 persons, annual average)																
		1989	1990	1991	1992	1993	1994	1995	1996	1997	1998	1999	2000	2001	2002	2003	2004	2005
		Mehed (1000 inimest) / Males (1000 persons)																
Metsamajandus	Forestry*	8,5	7,8	7,4	6,7	6,4	7,8	5,8	5,9	8,6	8,5	7,8	8,3	8,3	9,1	8,0	7,0	5,6
Puidu- ja paberitööstus	Wood and paper industry**	6,6	6,7	6,7	7,3	8,4	10,9	15,6	15,3	18,5	16,8	15,1	18,3	16,0	15,4	17,9	18,0	17,6
Mööblitööstus	Furniture industry***	8,5	8,6	8,6	8,9	8,2	7,5	7,7	8,5	6,6	7,4	7,3	7,6	6,2	7,8	8,9	8,3	7,6
Metsasektor kokku	Total forest sector****	23,6	23,2	22,7	22,9	23,1	26,2	29,1	29,7	33,8	32,7	30,3	34,2	30,6	32,3	34,8	33,4	30,8
		Naised (1000 inimest) / Females (1000 persons)																
Metsamajandus	Forestry*	2,3	2,0	1,9	1,4	1,2	1,6	1,7	1,6	0,9	1,2	1,1	0,8	1,1	1,2	1,0	0,4	0,5
Puidu- ja paberitööstus	Wood and paper industry**	2,8	2,4	2,4	2,3	1,9	1,8	3,7	3,0	3,1	4,1	4,6	4,8	5,0	6,5	7,2	7,8	6,3
Mööblitööstus	Furniture industry***	6,1	5,5	5,3	4,3	3,5	3,1	3,5	3,4	3,3	3,5	3,3	3,6	3,3	2,1	3,9	4,1	3,4
Metsasektor kokku	Total forest sector****	11,2	9,9	9,6	8,1	6,6	6,5	8,9	8,0	7,3	8,7	9,0	9,2	9,4	9,8	12,0	12,3	10,2
		Osakaal tegevusala töötajate koguarvust / Share from the total employed in the field of activity (%)																
		Mehed / Males																
Metsamajandus	Forestry*	78,5	79,7	79,6	82,3	83,9	83,0	77,4	78,7	90,6	87,9	88,1	91,1	88,1	88,6	88,7	94,1	92,2
Puidu- ja paberitööstus	Wood and paper industry**	70,2	73,8	73,4	75,7	81,6	85,6	81,0	83,6	85,6	80,4	76,5	79,3	76,4	70,3	71,4	69,8	73,7
Mööblitööstus	Furniture industry***	58,3	61,1	62,0	67,5	70,1	70,6	68,6	71,3	66,6	68,2	69,1	67,7	65,3	78,9	69,8	67,1	69,1
Metsasektor kokku	Total forest sector****	67,8	70,1	70,3	73,9	77,7	80,0	76,6	78,7	82,2	78,9	77,1	78,8	76,5	76,8	74,3	73,0	75,2
		Naised / Females																
Metsamajandus	Forestry*	21,5	20,3	20,4	17,7	16,1	17,0	22,6	21,3	9,4	12,1	11,9	8,9	11,9	11,4	11,3	5,9	7,8
Puidu- ja paberitööstus	Wood and paper industry**	29,8	26,2	26,6	24,3	18,4	14,4	19,0	16,4	14,4	19,6	23,5	20,7	23,6	29,7	28,6	30,2	26,3
Mööblitööstus	Furniture industry***	41,7	38,9	38,0	32,5	29,9	29,4	31,4	28,7	33,4	31,8	30,9	32,3	34,7	21,1	30,2	32,9	30,9
Metsasektor kokku	Total forest sector****	32,2	29,9	29,7	26,1	22,3	20,0	23,4	21,3	17,8	21,1	22,9	21,2	23,5	23,2	25,7	27,0	24,8

1989–1996: 15–69-aastased, 1997–2020: 15–74-aastased, alates 2021: vanus 15+ / 1989–1996: employed persons aged 15–69, 1997–2020: employed persons aged 15–74, since 2021 age 15+

* Metsamajandus, metsavarumine ja neid teenindavad tegevusalad (EMTAK 02) / Forestry, logging and related service activities (NACE 02)

** Puidutöötlemine ning puittoodete tootmine, v.a mööbel (EMTAK 16) + Paberimassi, paberi ja pabertoodete tootmine (EMTAK 17)
Manufacture of wood and of products of wood and cork, except furniture (NACE 16) + Manufacture of pulp, paper and paper products (NACE 17)

*** Mööblitootmine (EMTAK31) / Manufacture of furniture (NACE 31)

**** Metsasektor = kokku EMTAK tegevusalad 02, 16, 17, 31 / Forest sector = total NACE categories 02, 16, 17, 31

EMTAK=Eesti majanduse tegevusalade klassifikaator / NACE=Statistical Classification of Economic Activities in the European Community

Allikas: Statistikaamet, tööjõu-uuringu andmed / Source: Estonian Statistical Office, data of labour force survey

10.6.2 Järg

10.6.2 Continuation

Tegevusala	Field of activity	Höivatute arv (1000 inimest, aastakeskmine) / Employed persons (1000 persons, annual average)																
		2006	2007	2008	2009	2010	2011	2012	2013	2014	2015	2016	2017	2018	2019	2020	2021	2022
		Mehed (1000 inimest) / Males (1000 persons)																
Metsamajandus	Forestry*	5,6	6,7	6,1	4,8	5,1	5,1	6,2	6,4	5,8	6,6	5,8	4,6	5,3	6,5	4,9	4,6	4,7
Puidu- ja paberitööstus	Wood and paper industry**	18,1	15,5	12,0	11,4	9,4	11,6	13,0	12,7	13,4	16,0	14,9	12,0	14,0	14,0	12,7	13,5	16,0
Mööblitööstus	Furniture industry***	7,3	6,2	6,0	5,8	6,3	6,0	5,7	6,1	6,5	6,0	5,8	6,6	6,5	5,8	5,1	5,3	5,2
Metsasektor kokku	Total forest sector****	31,0	28,5	24,1	22,0	20,8	22,8	24,9	25,2	25,7	28,6	26,5	23,2	25,8	26,4	22,7	23,4	25,9
		Naised (1000 inimest) / Females (1000 persons)																
Metsamajandus	Forestry*	0,8	1,2	1,0	0,4	0,7	0,6	0,9	0,8	1,2	1,1	0,7	0,7	0,5	0,8	0,7	1,2	1,2
Puidu- ja paberitööstus	Wood and paper industry**	6,2	6,1	5,2	4,4	3,9	3,7	4,6	5,5	4,4	5,2	5,4	6,4	6,4	5,3	4,9	6,0	6,3
Mööblitööstus	Furniture industry***	3,9	4,1	2,9	3,5	3,7	3,9	3,0	3,5	3,4	3,0	3,1	3,5	3,6	3,4	3,0	3,4	3,3
Metsasektor kokku	Total forest sector****	10,9	11,5	9,1	8,3	8,3	8,2	8,5	9,8	9,0	9,3	9,2	10,6	10,4	9,4	8,6	10,6	10,8
		Osakaal tegevusala töötajate koguarvust / Share from the total employed in the field of activity (%)																
		Mehed / Males																
Metsamajandus	Forestry*	87,5	84,5	86,5	91,6	87,5	90,2	87,9	88,4	83,2	85,6	88,7	86,6	91,7	89,2	87,5	79,3	79,7
Puidu- ja paberitööstus	Wood and paper industry**	74,5	71,7	69,6	72,1	70,8	75,7	73,8	69,9	75,2	75,5	73,5	65,4	68,7	72,6	72,2	69,2	71,7
Mööblitööstus	Furniture industry***	65,4	59,9	67,2	62,4	63,3	60,9	65,5	63,8	65,5	66,7	65,5	65,5	64,6	63,5	63,0	60,9	61,2
Metsasektor kokku	Total forest sector****	74,0	71,2	72,6	72,5	71,6	73,7	74,6	72,1	74,0	75,5	74,2	68,6	71,2	73,7	72,5	68,8	70,6
		Naised / Females																
Metsamajandus	Forestry*	12,5	15,5	13,5	8,4	12,5	9,8	12,1	11,6	16,8	14,4	11,3	13,4	8,3	10,8	12,5	20,7	20,3
Puidu- ja paberitööstus	Wood and paper industry**	25,5	28,3	30,4	27,9	29,2	24,3	26,2	30,1	24,8	24,5	26,5	34,6	31,3	27,4	27,8	30,8	28,3
Mööblitööstus	Furniture industry***	34,6	40,1	32,8	37,6	36,7	39,1	34,5	36,2	34,5	33,3	34,5	34,5	35,4	36,5	37,0	39,1	38,8
Metsasektor kokku	Total forest sector****	26,0	28,8	27,4	27,5	28,4	26,3	25,4	27,9	26,0	24,5	25,8	31,4	28,8	26,3	27,5	31,2	29,4

1989–1996: 15–69-aastased, 1997–2020: 15–74-aastased, alates 2021: vanus 15+ / 1989–1996: employed persons aged 15–69, 1997–2020: employed persons aged 15–74, since 2021 age 15+

* Metsamajandus, metsavarumine ja neid teenindavadtegevusalad (EMTAK 02) / Forestry, logging and related service activities (NACE 02)

** Puidutöötlemine ning puittoodete tootmine, v.a mööbel (EMTAK 16) + Paberimassi, paberi ja pabertoodete tootmine (EMTAK 17)
Manufacture of wood and of products of wood and cork, except furniture (NACE 16) + Manufacture of pulp, paper and paper products (NACE 17)

*** Mööblitootmine (EMTAK31) / Manufacture of furniture (NACE 31)

**** Metsasektor = kokku EMTAK tegevusalad 02, 16, 17, 31 / Forest sector = total NACE categories 02, 16, 17, 31

EMTAK=Eesti majanduse tegevusalade klassifikaator / NACE=Statistical Classification of Economic Activities in the European Community

Allikas: Statistikaamet, tööjõu-uuringu andmed / Source: Estonian Statistical Office, data of labour force survey

Joonis 10.6.3.1 Metsasektori töötajate osakaal hõivatute koguarvust aastail 1989–2022
Figure 10.6.3.1 Share of forest sector from total number of employed persons in 1989–2022

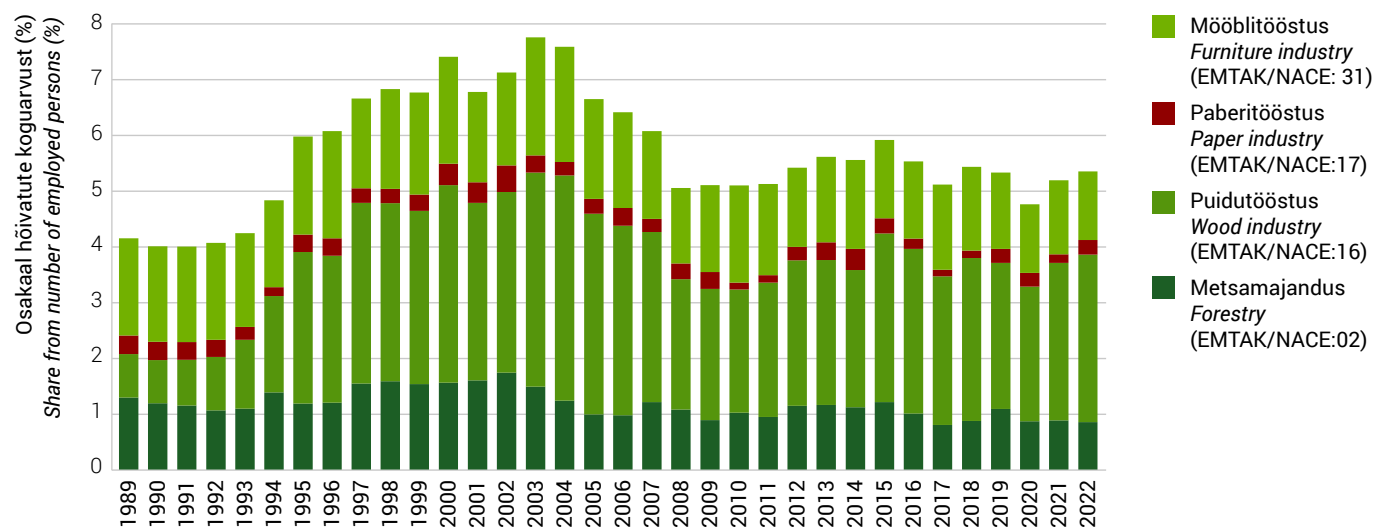

Joonis 10.6.3.2 Hõivatud metsasektoris soo järgi aastail 1989–2022 (1000 inimest)
Figure 10.6.3.2 Employed persons in forest sector by sex in 1989–2022 (1000 persons)

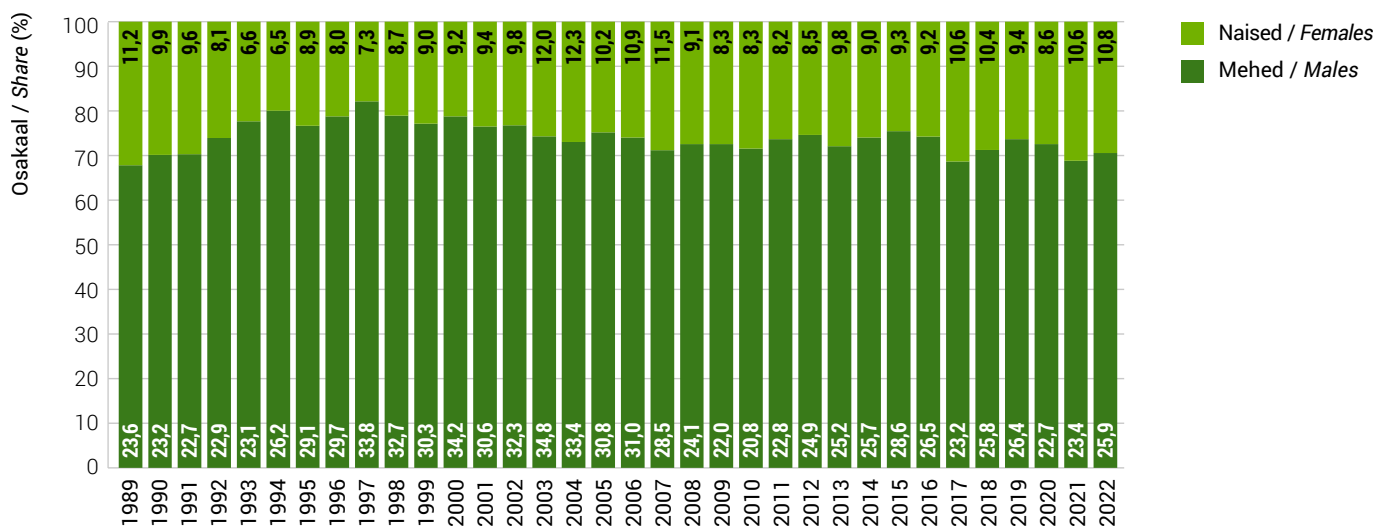

10.6.4 Hõivatud metsasektoris vanuserühma järgi aastail 1989–2022 (EMTAK 2008 järgi)

10.6.4 Employed persons in forest sector by age group in 1989–2022 (NACE rev 2)

Tegevusala	Field of activity	Hõivatute arv (1000 inimest, aastakeskmine) / Employed persons (1000 persons, annual average)																
		1989	1990	1991	1992	1993	1994	1995	1996	1997	1998	1999	2000	2001	2002	2003	2004	2005
		15–24-aastased (1000 inimest) / Age group 15–24 (1000 persons)																
Metsamajandus	Forestry*	1,0	0,8	1,0	1,2	1,0	1,2	1,9	1,8	1,6	1,5	0,8	1,2	0,9	1,2	0,8	0,7	0,6
Puidu- ja paberitööstus	Wood and paper industry**	1,2	1,2	1,3	2,0	1,6	2,5	3,4	3,0	4,1	3,7	3,0	3,6	3,4	3,3	3,5	3,9	4,0
Mööblitööstus	Furniture industry***	2,7	2,1	2,2	2,2	1,9	1,9	2,2	2,2	1,5	1,6	1,8	1,7	1,7	1,0	1,9	1,6	1,2
Metsasektor kokku	Total forest sector****	4,9	4,1	4,6	5,3	4,5	5,5	7,5	7,1	7,2	6,7	5,6	6,5	6,0	5,5	6,2	6,1	5,8
		25–49-aastased (1000 inimest) / Age group 25–49 (1000 persons)																
Metsamajandus	Forestry*	7,7	7,2	6,4	5,5	5,5	6,7	4,6	5,0	6,2	6,7	6,6	6,5	7,2	7,7	6,8	5,4	4,9
Puidu- ja paberitööstus	Wood and paper industry**	5,8	5,4	5,4	5,8	6,9	8,7	13,2	12,3	13,4	13,4	12,4	15,2	14,2	13,4	16,3	18,1	13,5
Mööblitööstus	Furniture industry***	7,7	7,9	7,6	8,1	7,6	6,4	5,9	7,0	5,5	6,3	6,5	7,1	4,7	6,3	8,5	8,4	6,8
Metsasektor kokku	Total forest sector****	21,2	20,5	19,4	19,5	20,1	21,8	23,7	24,3	25,1	26,4	25,5	28,8	26,2	27,4	31,6	31,9	25,2
		50–69/74-aastased (1000 inimest) / Age group 50–69/74 (1000 persons)																
Metsamajandus	Forestry*	2,1	1,9	1,9	1,5	1,1	1,5	1,0	0,7	1,7	1,5	1,5	1,5	1,3	1,4	1,4	1,3	0,6
Puidu- ja paberitööstus	Wood and paper industry**	2,4	2,5	2,4	1,8	1,7	1,6	2,7	2,9	4,2	3,9	4,4	4,2	3,3	5,3	5,3	3,9	6,3
Mööblitööstus	Furniture industry***	4,2	4,2	4,1	3,0	2,2	2,2	3,1	2,7	3,0	3,0	2,3	2,5	3,1	2,5	2,4	2,5	3,1
Metsasektor kokku	Total forest sector****	8,7	8,5	8,4	6,3	5,1	5,3	6,7	6,3	8,9	8,4	8,2	8,2	7,8	9,2	9,1	7,7	10,0
		Vanusegrupi osakaal tegevusala töötajate koguarvust / Share of age group from the total employed in the field of activity (%)																
		15–24-aastased / Age group 15–24																
Metsamajandus	Forestry*	9,4	7,8	10,7	14,4	12,8	12,4	25,8	24,1	16,8	15,1	8,7	12,8	9,7	11,5	9,4	9,5	9,6
Puidu- ja paberitööstus	Wood and paper industry**	12,6	13,2	14,7	20,5	15,6	19,5	17,4	16,6	19,0	17,4	15,3	15,7	16,3	14,9	13,8	14,9	17,0
Mööblitööstus	Furniture industry***	18,3	14,7	16,0	16,3	16,5	17,9	19,5	18,8	14,6	14,8	17,1	14,8	17,8	10,6	14,6	12,5	10,6
Metsasektor kokku	Total forest sector****	14,0	12,3	14,1	17,1	15,3	16,9	19,7	18,8	17,4	16,2	14,3	14,9	15,1	13,1	13,2	13,4	14,1
		25–49-aastased / Age group 25–49																
Metsamajandus	Forestry*	71,2	73,1	69,0	67,7	72,4	71,9	61,4	66,6	65,4	69,5	74,3	71,2	76,1	74,4	75,6	73,1	80,2
Puidu- ja paberitööstus	Wood and paper industry**	61,5	59,4	58,9	60,6	67,5	67,9	68,5	67,4	61,7	64,1	62,7	66,0	67,9	60,9	65,1	69,9	56,5
Mööblitööstus	Furniture industry***	52,9	55,9	54,7	61,3	64,7	60,9	53,1	58,5	55,5	57,7	61,0	63,1	49,3	64,1	66,4	67,5	61,7
Metsasektor kokku	Total forest sector****	60,9	62,0	60,0	62,7	67,7	66,8	62,6	64,4	61,0	63,7	64,9	66,4	65,4	65,0	67,5	69,8	61,5
		50–69/74-aastased / Age group 50–69/74																
Metsamajandus	Forestry*	19,4	19,0	20,3	18,0	14,7	15,7	12,8	9,3	17,8	15,4	17,0	16,0	14,2	14,1	15,0	17,3	10,1
Puidu- ja paberitööstus	Wood and paper industry**	26,0	27,3	26,4	18,9	16,8	12,7	14,1	16,0	19,3	18,5	22,1	18,3	15,9	24,1	21,1	15,2	26,5
Mööblitööstus	Furniture industry***	28,8	29,4	29,3	22,4	18,7	21,1	27,4	22,7	29,9	27,5	21,9	22,1	32,8	25,3	19,0	20,0	27,7
Metsasektor kokku	Total forest sector****	25,1	25,8	25,9	20,2	17,0	16,3	17,7	16,8	21,5	20,1	20,9	18,8	19,5	22,0	19,3	16,8	24,4

1989–1996: 15–69-aastased, 1997–2020: 15–74-aastased, alates 2021: vanus 15+ / 1989–1996: employed persons aged 15–69, 1997–2020: employed persons aged 15–74, since 2021 age 15+

* Metsamajandus, metsavarumine ja neid teenindavad tegevusalad (EMTAK 02) / Forestry, logging and related service activities (NACE 02)

** Puidutöötlemine ning puittoodete tootmine, v.a mööbel (EMTAK 16) + Paberimassi, paberi ja pabertoodete tootmine (EMTAK 17)
Manufacture of wood and of products of wood and cork, except furniture (NACE 16) + Manufacture of pulp, paper and paper products (NACE 17)

*** Mööblitööstus (EMTAK31) / Manufacture of furniture (NACE 31)

**** Metsasektor = kokku EMTAK tegevusalad 02, 16, 17, 31 / Forest sector = total NACE categories 02, 16, 17, 31

EMTAK=Eesti majanduse tegevusalade klassifikaator / NACE=Statistical Classification of Economic Activities in the European Community

Allikas: Statistikaamet, tööjuu-uuringu andmed / Source: Estonian Statistical Office, data of labour force survey

10.6.4 Järg

10.6.4 Continuation

Tegevusala	Field of activity	Hõivatute arv (1000 inimest, aastakeskmine) / Employed persons (1000 persons, annual average)																
		2006	2007	2008	2009	2010	2011	2012	2013	2014	2015	2016	2017	2018	2019	2020	2021	2022
		15–24-aastased (1000 inimest) / Age group 15–24 (1000 persons)																
Metsamajandus	Forestry*	0,5	0,4	0,7	0,3	0,2	0,2	0,8	0,6	0,9	0,7	0,3	0,4	0,5	0,3
Puidu- ja paberitööstus	Wood and paper industry**	2,1	1,9	1,1	1,4	1,1	1,4	1,1	1,2	1,0	1,8	1,3	1,0	1,4	1,3	..	1,0	1,5
Mööblitööstus	Furniture industry***	0,8	1,1	1,2	0,8	0,7	0,6	0,8	0,8	0,6	0,6	0,2	1,0	0,4	0,8
Metsasektor kokku	Total forest sector****	3,5	3,4	3,0	2,4	2,0	2,3	2,7	2,5	2,5	3,1	1,8	2,4	2,4	2,4	1,6	1,0	1,9
		25–49-aastased (1000 inimest) / Age group 25–49 (1000 persons)																
Metsamajandus	Forestry*	4,9	5,5	4,6	3,9	4,7	4,0	4,6	5,2	4,1	4,7	4,2	3,4	3,7	4,5	3,1	3,1	3,5
Puidu- ja paberitööstus	Wood and paper industry**	15,4	11,7	10,1	9,3	7,6	8,9	11,1	11,3	11,0	12,0	11,8	11,1	12,0	10,4	8,2	11,0	12,9
Mööblitööstus	Furniture industry***	7,6	7,1	5,9	6,0	6,0	6,0	5,5	7,0	6,4	5,2	5,5	6,4	7,2	6,0	5,3	5,8	5,1
Metsasektor kokku	Total forest sector****	28,0	24,2	20,7	19,2	18,3	18,9	21,2	23,5	21,5	21,9	21,5	20,9	22,9	20,8	16,6	19,9	21,5
		50–69/74-aastased (1000 inimest) / Age group 50–69/74 (1000 persons)																
Metsamajandus	Forestry*	0,9	2,1	1,8	1,1	0,9	1,4	1,7	1,4	2,0	2,4	2,0	1,5	1,6	2,5	2,3	2	2,0
Puidu- ja paberitööstus	Wood and paper industry**	6,7	8,1	5,9	5,1	4,5	5,0	5,4	5,7	5,8	7,4	7,2	6,3	6,9	7,6	7,3	7,7	7,2
Mööblitööstus	Furniture industry***	2,8	2,2	1,8	2,5	3,2	3,3	2,4	1,7	3,0	3,2	3,3	2,7	2,4	2,5	2,2	2,9	2,9
Metsasektor kokku	Total forest sector****	10,4	12,4	9,6	8,7	8,7	9,7	9,4	8,9	10,8	13,0	12,5	10,5	10,9	12,6	11,8	12,6	12,1
		Vanusegrupi osakaal tegevusala töötajate koguarvust / Share of age group from the total employed in the field of activity (%)																
		15–24-aastased / Age group 15–24																
Metsamajandus	Forestry*	8,4	5,6	9,7	5,1	3,2	4,2	11,2	7,7	12,9	8,4	4,2	6,7	9,0	4,0
Puidu- ja paberitööstus	Wood and paper industry**	8,8	8,7	6,6	8,8	8,2	9,2	6,5	6,4	5,4	8,4	6,3	5,3	7,0	6,8	..	5,1	6,9
Mööblitööstus	Furniture industry***	7,4	10,6	13,2	8,3	7,5	6,5	9,3	8,2	5,9	7,1	2,1	9,6	4,2	8,2
Metsasektor kokku	Total forest sector****	8,3	8,6	9,0	8,0	6,9	7,4	8,2	7,1	7,1	8,2	5,0	7,1	6,5	6,6	5,3	3,0	5,4
		25–49-aastased / Age group 25–49																
Metsamajandus	Forestry*	77,4	68,3	64,8	74,3	81,3	71,0	65,2	72,3	58,2	60,4	64,6	65,0	63,2	61,3
Puidu- ja paberitööstus	Wood and paper industry**	63,6	53,8	58,9	58,8	57,7	58,0	63,1	62,1	61,9	56,7	58,3	60,4	59,1	53,8	..	55,8	59,7
Mööblitööstus	Furniture industry***	68,0	68,2	66,5	64,5	59,9	60,6	63,6	73,7	64,0	57,9	61,1	64,0	71,7	65,1
Metsasektor kokku	Total forest sector****	66,9	60,4	62,2	63,2	63,1	61,2	63,6	67,4	61,8	57,6	60,1	61,8	63,2	58,2	55,3	59,4	60,6
		50–69/74-aastased / Age group 50–69/74																
Metsamajandus	Forestry*	14,2	26,1	25,6	20,6	15,5	24,7	23,6	20,0	28,9	31,2	31,3	28,3	27,8	34,7
Puidu- ja paberitööstus	Wood and paper industry**	27,7	37,5	34,4	32,4	34,2	32,8	30,5	31,5	32,7	34,9	35,4	34,3	33,9	39,5	..	39,1	33,3
Mööblitööstus	Furniture industry***	24,6	21,1	20,3	27,2	32,7	32,9	27,1	18,1	30,1	35,0	36,8	26,3	24,2	26,7
Metsasektor kokku	Total forest sector****	24,8	31,0	28,8	28,8	29,9	31,4	28,1	25,5	31,2	34,2	34,9	31,1	30,2	35,2	39,3	37,6	34,1

1989–1996: 15–69-aastased, 1997–2020: 15–74-aastased, alates 2021: vanus 15+ / 1989–1996: employed persons aged 15–69, 1997–2020: employed persons aged 15–74, since 2021 age 15+

* Metsamajandus, metsavarumine ja neid teenindavad tegevusalad (EMTAK 02) / Forestry, logging and related service activities (NACE 02)

** Puidutöötlemine ning puittoodete tootmine, v.a mööbel (EMTAK 16) + Paberimassi, paberi ja pabertoodete tootmine (EMTAK 17)
Manufacture of wood and of products of wood and cork, except furniture (NACE 16) + Manufacture of pulp, paper and paper products (NACE 17)

*** Mööblitootmine (EMTAK31) / Manufacture of furniture (NACE 31)

**** Metsasektor = kokku EMTAK tegevusalad 02, 16, 17, 31 / Forest sector = total NACE categories 02, 16, 17, 31

EMTAK=Eesti majanduse tegevusalade klassifikaator / NACE=Statistical Classification of Economic Activities in the European Community

Allikas: Statistikaamet, tööjõu-uuringu andmed / Source: Estonian Statistical Office, data of labour force survey

10.6.5 Hõivatud metsasektoris haridustaseme järgi aastail 1989–2022 (EMTAK 2008 järgi)

10.6.5 Employed persons in forest sector by level of education in 1989–2022 (NACE rev 2)

Tegevusala	Field of activity	Hõivatute arv (1000 inimest, aastakeskmine) / Employed persons (1000 persons, annual average)																
		1989	1990	1991	1992	1993	1994	1995	1996	1997	1998	1999	2000	2001	2002	2003	2004	2005
		Esimese taseme haridus (alg- ja põhiharidus) / Below upper secondary education																
Metsamajandus	Forestry*	2,7	3,8	3,6	3,1	2,9	3,5	2,7	2,8	2,0	3,5	3,4	2,9	1,9	2,1	2,7	3,0	1,6
Puidu- ja paberitööstus	Wood and paper industry**	2,4	3,0	2,9	2,7	2,9	3,9	5,6	5,8	3,8	7,3	7,2	7,1	6,3	7,0	7,8	9,2	6,9
Mööblitööstus	Furniture industry***	4,3	6,0	5,7	5,1	4,3	3,3	3,5	3,5	2,6	3,3	2,3	1,8	1,7	2,7	4,5	3,1	3,0
Metsasektor kokku	Total forest sector****	9,4	12,8	12,1	10,8	10,0	10,7	11,8	12,1	8,4	14,1	13,0	11,8	10,0	11,7	15,1	15,3	11,5
		Teise taseme haridus (keskharidus, kutseharidus, keskeriharidus pärast põhiharidust) / Upper secondary education																
Metsamajandus	Forestry*	6,1	3,9	3,6	3,4	3,5	4,2	3,3	3,2	5,8	4,5	4,0	4,9	6,1	6,2	4,9	3,4	3,3
Puidu- ja paberitööstus	Wood and paper industry**	4,8	3,8	3,9	4,4	5,2	6,7	9,7	8,6	14,3	10,9	10,4	13,4	12,1	12,2	13,5	13,1	14,1
Mööblitööstus	Furniture industry***	7,8	5,5	5,3	5,4	5,0	5,0	5,4	6,4	6,3	6,2	6,8	7,8	6,4	6,2	6,5	7,3	6,4
Metsasektor kokku	Total forest sector****	18,6	13,2	12,8	13,3	13,7	15,9	18,3	6,4	26,4	21,6	21,2	26,0	24,6	24,6	24,8	23,7	23,8
		Kolmanda taseme haridus (keskeriharidus pärast keskharidust, kõrgharidus, magistri- ja doktorikraad) / Tertiary education																
Metsamajandus	Forestry*	2,1	2,1	2,2	1,6	1,3	1,7	1,5	1,4	1,8	1,6	1,5	1,3	1,5	2,0	1,4	1,1	1,1
Puidu- ja paberitööstus	Wood and paper industry**	2,3	2,3	2,4	2,5	2,2	2,2	4,0	3,9	3,5	2,8	2,1	2,6	2,6	2,8	3,7	3,6	2,8
Mööblitööstus	Furniture industry***	2,5	2,7	2,8	2,7	2,5	2,2	2,3	2,0	1,1	1,3	1,5	1,7	1,4	0,9	1,8	2,0	1,7
Metsasektor kokku	Total forest sector****	6,8	7,1	7,4	6,9	6,0	6,1	7,8	7,3	6,3	5,7	5,1	5,6	5,4	5,7	7,0	6,7	5,7
		Haridustasemega töötajate osakaal tegevusala töötajate koguarvust / Share of educational level from the total employed in the field of activity (%)																
		Esimese taseme haridus (alg- ja põhiharidus) / Below upper secondary education																
Metsamajandus	Forestry*	24,9	38,7	38,2	38,0	37,4	37,2	36,1	38,1	20,8	36,1	38,3	31,8	20,2	20,1	30,4	39,6	27,0
Puidu- ja paberitööstus	Wood and paper industry**	25,1	33,2	31,4	27,6	28,0	30,4	29,0	31,9	17,7	34,7	36,5	30,7	30,1	31,9	31,2	35,5	29,1
Mööblitööstus	Furniture industry***	29,6	42,3	40,9	38,4	36,3	31,4	31,7	29,2	25,7	30,6	22,0	16,3	18,0	27,2	35,2	25,2	26,7
Metsasektor kokku	Total forest sector****	26,9	38,7	37,5	34,9	33,7	32,7	31,2	47,0	20,3	34,0	33,0	27,2	24,9	27,9	32,1	33,4	28,1
		Teise taseme haridus (keskharidus, kutseharidus, keskeriharidus pärast põhiharidust) / Upper secondary education																
Metsamajandus	Forestry*	56,2	40,1	38,4	41,8	45,1	44,7	43,7	42,8	60,5	47,1	44,7	53,5	64,4	60,1	54,1	45,4	54,2
Puidu- ja paberitööstus	Wood and paper industry**	50,7	41,4	42,1	46,1	50,7	52,4	50,3	47,0	66,2	51,9	52,8	58,1	57,7	55,6	53,9	50,7	59,3
Mööblitööstus	Furniture industry***	53,2	38,6	38,6	40,9	42,4	47,7	48,0	54,0	63,6	57,2	64,3	69,1	67,2	63,4	50,5	58,4	57,5
Metsasektor kokku	Total forest sector****	53,5	39,8	39,6	42,8	46,0	48,7	48,3	24,8	64,3	52,2	54,1	60,0	61,6	58,5	53,0	51,9	58,0
		Kolmanda taseme haridus (keskeriharidus pärast keskharidust, kõrgharidus, magistri- ja doktorikraad) / Tertiary education																
Metsamajandus	Forestry*	18,9	21,2	23,3	20,1	17,5	18,1	20,2	19,1	18,7	16,8	17,0	14,7	15,4	19,8	15,5	15,0	18,8
Puidu- ja paberitööstus	Wood and paper industry**	24,1	25,3	26,5	26,3	21,2	17,2	20,7	21,1	16,2	13,4	10,7	11,3	12,2	12,6	14,9	13,8	11,6
Mööblitööstus	Furniture industry***	17,2	19,1	20,4	20,7	21,3	21,0	20,3	16,8	10,7	12,2	13,7	14,7	14,8	9,4	14,3	16,4	15,8
Metsasektor kokku	Total forest sector****	19,6	21,4	23,0	22,3	20,3	18,7	20,5	28,2	15,4	13,9	12,9	12,9	13,6	13,6	14,8	14,7	13,8

1989–1996: 15–69-aastased, 1997–2020: 15–74-aastased, alates 2021: vanus 15+ / 1989–1996: employed persons aged 15–69, 1997–2020: employed persons aged 15–74, since 2021 age 15+

* Metsamajandus, metsavarumine ja neid teenindavad tegevusalad (EMTAK 02) / Forestry, logging and related service activities (NACE 02)

** Puidutöötlemine ning puittoodete tootmine, v.a mööbel (EMTAK 16) + Paberimassi, paberi ja pabertoodete tootmine (EMTAK 17)
Manufacture of wood and of products of wood and cork, except furniture (NACE 16) + Manufacture of pulp, paper and paper products (NACE 17)

*** Mööblitootmine (EMTAK31) / Manufacture of furniture (NACE 31)

**** Metsasektor = kokku EMTAK tegevusalad 02, 16, 17, 31 / Forest sector = total NACE categories 02, 16, 17, 31

EMTAK=Eesti majanduse tegevusalade klassifikaator / NACE=Statistical Classification of Economic Activities in the European Community

1990.-2014. aasta andmed on ISCED 2011 haridustasemetega järgi ümber arvutatud 19.05.2017 / Data for 1990-2014 were recalculated in May 2017 to comply with ISCED 2011 levels of education

Allikas: Statistikaamet, tööjõu-uuringu andmed / Source: Estonian Statistical Office, data of labour force survey

10.6.5 Järg

10.6.5 Continuation

Tegevusala	Field of activity	Höivatute arv (1000 inimest, aastakeskmine) / Employed persons (1000 persons, annual average)																
		2006	2007	2008	2009	2010	2011	2012	2013	2014	2015	2016	2017	2018	2019	2020	2021	2022
		Esimese taseme haridus (alg- ja põhiharidus) / Below upper secondary education																
Metsamajandus	Forestry*	1,6	2,4	2,1	1,3	1,1	0,8	1,9	3,0	2,0	1,5	1,4	1,6	1,8	1,8	0,9	1,1	1,4
Puidu- ja paberitööstus	Wood and paper industry**	7,0	6,8	5,0	4,0	3,3	3,2	3,2	3,9	3,4	5,7	4,3	4,1	4,3	3,3	3,1	4,7	4,9
Mööblitööstus	Furniture industry***	2,2	1,6	1,8	1,6	1,3	1,6	1,6	1,2	0,8	0,8	0,9	1,7	1,9	1,1	1,6	1,3	1,5
Metsasektor kokku	Total forest sector****	10,8	10,8	8,9	6,8	5,7	5,7	6,7	8,0	6,2	8,0	6,7	7,4	7,9	6,2	5,6	7,1	7,8
		Teise taseme haridus (keskharidus, kutseharidus, keskeriharidus pärast põhiharidust) / Upper secondary education																
Metsamajandus	Forestry*	3,3	4,0	3,8	2,4	3,0	3,9	3,1	2,8	3,5	4,0	3,8	2,9	3,2	4,0	3,8	3,3	3,0
Puidu- ja paberitööstus	Wood and paper industry**	14,5	11,8	8,9	8,1	7,7	9,5	11,2	10,5	11,0	12,0	11,5	10,6	12,1	10,8	10,0	11,9	14,2
Mööblitööstus	Furniture industry***	7,1	7,3	6,0	6,1	6,9	5,9	5,7	7,4	7,8	6,9	5,9	6,0	5,8	6,4	5,2	6,1	5,4
Metsasektor kokku	Total forest sector****	24,8	23,1	18,7	16,5	17,6	19,3	20,1	20,6	22,3	23,0	21,2	19,5	21,1	21,2	19,0	21,3	22,6
		Kolmanda taseme haridus (keskeriharidus pärast keskharidust, kõrgharidus, magistri- ja doktorikraad) / Tertiary education																
Metsamajandus	Forestry*	1,5	1,6	1,2	1,6	1,7	1,0	2,1	1,4	1,5	2,2	1,3	0,7	0,9	1,5	1,0	1,3	1,4
Puidu- ja paberitööstus	Wood and paper industry**	2,8	3,0	3,3	3,8	2,3	2,7	3,1	3,9	3,4	3,5	4,4	3,7	4,0	5,2	4,3	2,8	3,2
Mööblitööstus	Furniture industry***	1,9	1,4	1,1	1,6	1,8	2,4	1,4	1,0	1,3	1,3	2,1	2,4	2,3	1,7	1,3	1,2	1,6
Metsasektor kokku	Total forest sector****	6,2	6,0	5,5	7,0	5,7	6,0	6,5	6,3	6,2	7,0	7,8	6,9	7,2	8,4	6,6	5,3	6,2
		Haridustasemega töötajate osakaal tegevusala töötajate koguarvust / Share of educational level from the total employed in the field of activity (%)																
		Esimese taseme haridus (alg- ja põhiharidus) / Below upper secondary education																
Metsamajandus	Forestry*	25,1	30,3	30,1	24,5	18,7	14,3	26,4	41,4	28,3	19,3	22,1	30,8	30,7	24,2	15,8	19,3	24,1
Puidu- ja paberitööstus	Wood and paper industry**	28,9	31,4	29,0	25,2	24,9	20,9	18,4	21,2	19,1	26,9	21,4	22,2	21,1	17,2	17,8	24,2	22,0
Mööblitööstus	Furniture industry***	19,4	15,5	20,3	16,9	12,8	16,4	18,3	12,6	8,1	9,2	10,6	16,7	18,5	11,9	19,8	15,1	17,6
Metsasektor kokku	Total forest sector****	25,8	27,1	26,9	22,5	19,5	18,3	20,1	23,0	17,8	21,1	18,8	21,9	21,9	17,3	17,9	21,1	21,3
		Teise taseme haridus (keskharidus, kutseharidus, keskeriharidus pärast põhiharidust) / Upper secondary education																
Metsamajandus	Forestry*	51,1	49,7	53,5	44,9	51,7	68,8	44,4	38,5	49,9	52,0	57,8	55,7	54,4	55,2	66,7	57,9	51,7
Puidu- ja paberitööstus	Wood and paper industry**	59,5	54,7	51,8	51,1	57,9	61,7	64,0	57,5	61,9	56,8	56,8	57,5	59,4	55,9	57,5	61,3	63,7
Mööblitööstus	Furniture industry***	63,6	70,6	67,8	65,7	69,6	59,4	65,9	77,1	78,7	76,5	66,1	59,3	58,2	69,7	64,2	70,9	63,5
Metsasektor kokku	Total forest sector****	59,3	57,8	56,4	54,5	60,6	62,2	60,3	59,0	64,3	60,5	59,3	57,8	58,3	59,3	60,9	63,2	61,7
		Kolmanda taseme haridus (keskeriharidus pärast keskharidust, kõrgharidus, magistri- ja doktorikraad) / Tertiary education																
Metsamajandus	Forestry*	23,8	20,0	16,4	30,7	29,6	16,9	29,2	20,0	21,8	28,7	20,0	13,5	14,9	20,6	17,5	22,8	24,1
Puidu- ja paberitööstus	Wood and paper industry**	11,5	13,9	19,2	23,8	17,2	17,5	17,5	21,2	19,1	16,3	21,8	20,3	19,5	26,9	24,7	14,4	14,3
Mööblitööstus	Furniture industry***	17,0	13,9	12,0	17,4	17,6	24,2	15,8	10,3	13,2	14,4	23,3	24,0	23,3	18,3	16,0	14,0	18,8
Metsasektor kokku	Total forest sector****	14,9	15,1	16,7	23,0	19,8	19,5	19,6	18,0	17,9	18,4	21,9	20,3	19,8	23,4	21,2	15,7	16,9

1989–1996: 15–69-aastased, 1997–2020: 15–74-aastased, alates 2021: vanus 15+ / 1989–1996: employed persons aged 15–69, 1997–2020: employed persons aged 15–74, since 2021 age 15+

* Metsamajandus, metsavarumine ja neid teenindavad tegevusalad (EMTAK 02) / Forestry, logging and related service activities (NACE 02)

** Puidutöötlemine ning puittoodete tootmine, v.a mööbel (EMTAK 16) + Paberimassi, paberi ja pabertoodete tootmine (EMTAK 17)
Manufacture of wood and of products of wood and cork, except furniture (NACE 16) + Manufacture of pulp, paper and paper products (NACE 17)

*** Mööblitööstus (EMTAK31) / Manufacture of furniture (NACE 31)

**** Metsasektor = kokku EMTAK tegevusalad 02, 16, 17, 31 / Forest sector = total NACE categories 02, 16, 17, 31

EMTAK=Eesti majanduse tegevusalade klassifikaator / NACE=Statistical Classification of Economic Activities in the European Community

1990.-2014. aasta andmed on ISCED 2011 haridustasemetega järgi ümber arvatud 19.05.2017 / Data for 1990-2014 were recalculated in May 2017 to comply with ISCED 2011 levels of education

Allikas: Statistikaamet, tööjõu-uuringu andmed / Source: Estonian Statistical Office, data of labour force survey

Joonis 10.6.6.1 Hõivatud metsasektoris vanuserühma järgi aastail 1989–2022 (1000 inimest)
Figure 10.6.6.1 Employed persons in forest sector by age group in 1989–2022 (1000 persons)

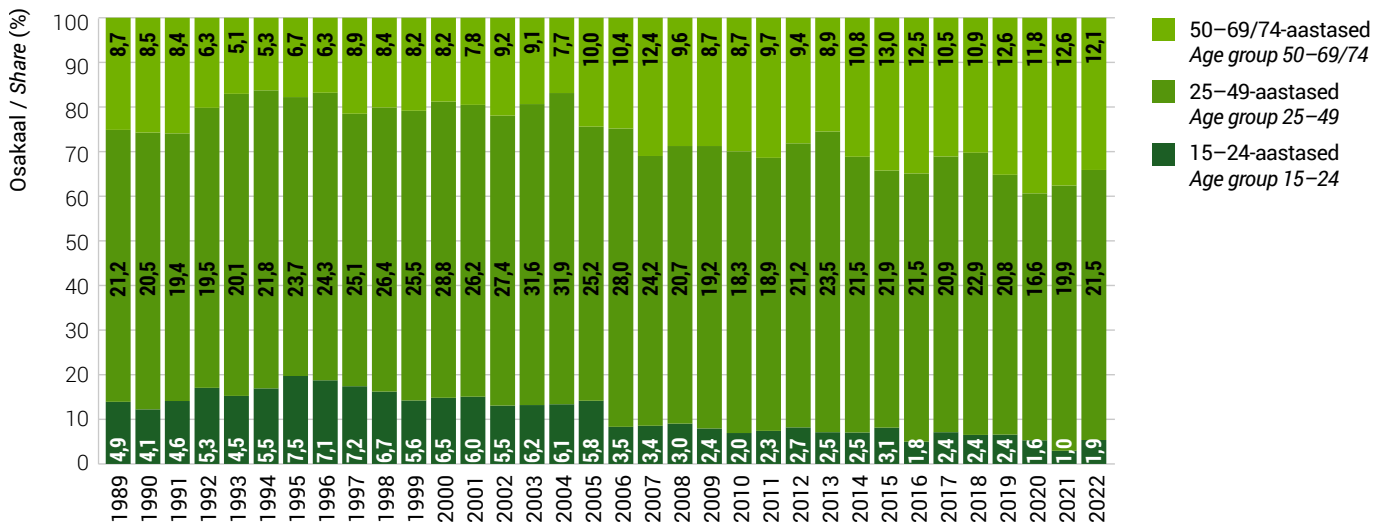

Joonis 10.6.6.2 Hõivatud metsasektoris haridustaseme järgi aastail 1989–2022 (1000 inimest)
Figure 10.6.6.2 Employed persons in forest sector by level of education in 1989–2022 (1000 persons)

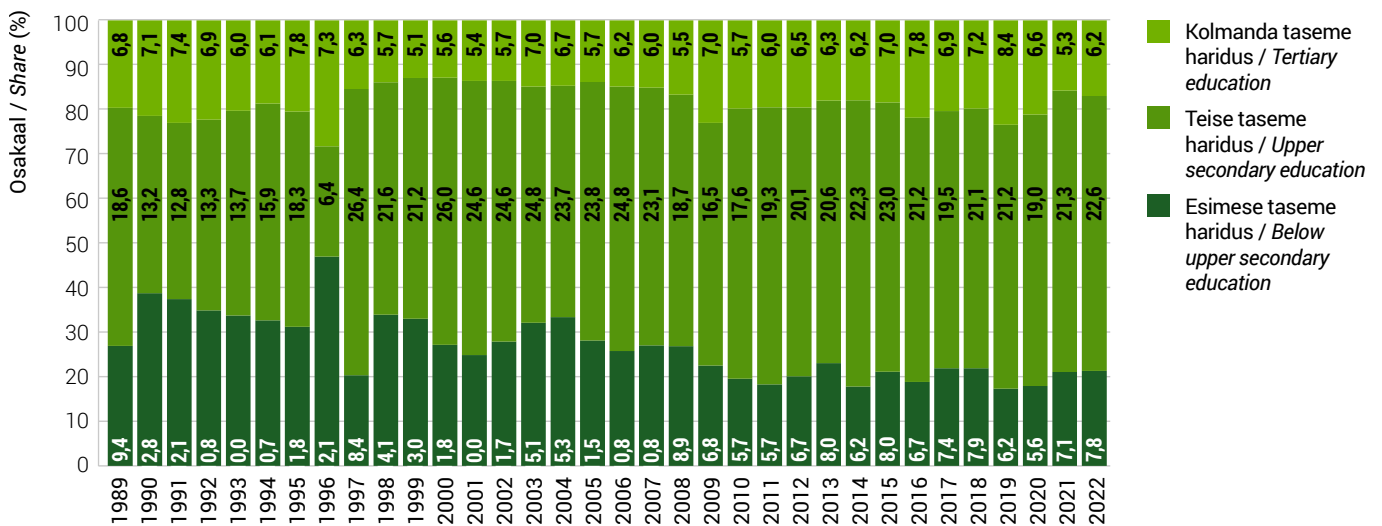

10.7 Puit energiaallikana

10.7 Energy from wood

10.7.1 Puitkütuste energiabilanss*

10.7.1 Energy balance of wood fuels*

Aasta Year	Varu aasta alguses / In stocks at the beginning of the year	Primaenergia tootmine Production of primary energy	Import	Energiaressursid Resources of energy	Eksport Exports	Varu aasta lõpus In stocks at the end of the year	Energiaga varustatus Supply of energy	Sisemaine tarbimine Gross inland consumption	Tarbitud muundamiseks teisteks energiaallikideks / Consumption for conversion to other forms of energy					Kadu Losses	Arvutuslik lõpptarbimine Final consumption calculated	Tegelik lõpptarbimine Final consumption				Statistiline vahe Statistical difference
									Kokku Total	tarbitud elektrenergia tootmiseks / for electricity generation	tarbitud soojuste tootmiseks for heat generation	tarbitud muundamiseks teisteks kütuseliikideks for conversion to other forms of fuels	Energiasektori omatarve Own use by energy sector			Kokku Total	sh tööstussektoris incl. In industry	sh puidutööstuses incl. In wood industry	sh. kodumajapidamises incl. in households	
Küttepuut (küttepuud, puiduhake ja -jäätmel) / Wood (firewood, wood chips and waste) 1000 m³																				
1999	112	3 075	0	3 187	0	127	3 060	3 064	1 097	0	1 008	89	1	1 1961	1 966	18	3	1 906	-5	
2000	127	2 993	0	3 120	31	93	2 996	3 065	1 081	0	1 016	65	1	1 1913	1 983	20	7	1 932	-70	
2001	93	3 264	0	3 357	94	80	3 183	3 183	1 234	0	1 228	7	1	0 1948	1 948	23	11	1 891	0	
2002	80	3 322	0	3 402	116	98	3 188	3 186	1 245	0	1 238	7	0	2 1941	1 941	25	6	1 897	0	
2003	98	3 383	0	3 481	0	151	3 330	3 330	1 215	0	1 215	0	1	0 2 114	2 114	76	45	2 000	0	
2004	151	3 470	0	3 621	0	157	3 464	3 463	1 381	1	1 380	0	0	1 2 082	2 082	26	10	1 998	0	
2005	157	3 327	0	3 484	0	143	3 341	3 338	1 584	6	1 578	0	0	2 1 755	1 755	36	22	1 666	0	
2006	143	3 505	0	3 648	0	118	3 530	3 528	1 495	1	1 494	0	0	2 2 033	2 033	45	39	1 939	0	
2007	116	3 291	0	3 409	0	81	3 328	3 325	1 037	1	1 035	0	0	3 2 288	2 288	80	56	2 185	0	
2008	81	3 662	0	3 742	0	131	3 612	3 612	1 319	9	1 310	0	6	1 2 285	2 285	45	38	2 226	0	
2009	131	3 800	0	3 931	0	156	3 773	3 774	1 480	163	1 317	0	2	0 2 291	2 292	8	5	2 262	0	
2010	156	4 345	0	4 503	0	88	4 415	4 415	2 092	438	1 645	8	0	0 2 323	2 323	15	10	2 287	0	
2011	88	4 385	23	4 494	0	146	4 348	4 348	2 367	429	1 937	0	0	1 1 981	1 982	9	3	1 960	0	
2012	147	4 632	51	4 830	187	148	4 497	4 496	2 316	694	1 616	5	0	0 2 181	2 180	4	0	2 166	-1	
2013	148	4 499	25	4 672	277	98	4 295	4 295	2 006	403	1 603	0	82	0 2 205	2 205	65	51	2 105	0	
2014	98	4 464	21	4 584	190	111	4 283	4 282	2 171	524	1 646	0	30	1 2 082	2 082	21	17	2 036	0	
2015	110	4 665	28	4 803	164	131	4 509	4 509	2 255	507	1 747	0	14	0 2 239	2 239	220	213	1 989	0	
2016	131	6 049	26	6 205	239	543	5 423	5 423	3 149	585	2 557	7	0	1 2 274	2 274	155	145	2 093	0	
2017	545	5 887	44	6 477	482	514	5 481	5 473	3 196	680	2 517	0	0	8 2 276	2 276	144	137	2 107	0	
2018	98	5 921	36	6 055	494	165	5 396	5 396	2 959	772	2 169	18	8	0 2 429	2 429	302	295	2 107	0	
2019	150	6 434	99	6 684	640	203	5 841	5 841	3 538	1 225	2 310	4	1	1 2 090	2 091	28	20	2 040	-1	
2020	194	5 932	152	6 278	325	64	5 889	5 889	3 652	1 079	2 573	0	0	0 2 237	2 237	172	164	2 040	0	
2021	149	6 837	170	7 156	469	116	6 572	6 572	4 216	1 546	2 671	0	1	0 2 354	2 354	187	174	2 150	0	

* Tabelist on välja jäetud energiabilansi nullväärtusega näitajad ja lõpptarbimise detailsem jaotus / Excluded are zero-valued indicators and detailed division of final consumption
Allikas: Statistikaamet / Source: Estonian Statistical Office

10.7.1 Järg*

10.7.1 Continuation*

Aasta Year	Varu aasta alguses / In stocks at the beginning of the year	Primaenergia tootmine Production of primary energy	Import	Energiaressid Resources of energy	Eksport Exports	Varu aasta lõpus In stocks at the end of the year	Energiaga varustatus Supply of energy	Sisemaine tarbimine Gross inland consumption	Tarbitud muundamiseks teisteks energiaallikadeks / Consumption for conversion to other forms of energy				Energiasektori omatarve Own use by energy sector	Kadu Losses	Arvutuslik lõpptarbimine Final consumption calculated	Tegelik lõpptarbimine Final consumption				Statistiline vahe Statistical difference
									Kokku Total	tarbitud elektrienergia tootmi- seks / for electricity generation	tarbitud soojuste tootmiseks for heat generation	tarbitud muundamiseks teisteks kütuseliikideks for conversion to other forms of fuels				Kokku Total	sh tööstussektoris incl. in industry	sh puudutööstuses incl. in wood industry	sh. kodumajapidamises incl. in households	
Küttepuud / Firewood 1000 m³																				
1999	78	1 657	0	1 735	0	61	1 674	1 678	217	0	128	89	1	0	1 456	1 460	12	1	..	-4
2000	61	1 592	0	1 653	0	50	1 603	1 628	161	0	96	65	1	0	1 441	1 466	6	1	..	-25
2001	50	1 592	0	1 642	0	38	1 604	1 604	127	0	120	7	0	0	1 477	1 477	7	1	..	0
2002	38	1 571	0	1 609	0	41	1 568	1 567	108	0	101	7	0	1	1 459	1 459	7	1	..	0
2003	41	1 605	0	1 646	0	59	1 587	1 587	118	0	118	0	1	0	1 468	1 468	15	1	..	0
2004	59	1 584	0	1 643	0	54	1 589	1 589	106	0	106	0	0	0	1 483	1 483	14	2	..	0
2005	54	1 573	0	1 627	0	44	1 583	1 583	74	0	74	0	0	0	1 509	1 509	30	17	..	0
2006	44	1 545	0	1 589	0	62	1 527	1 527	69	0	69	0	0	0	1 458	1 458	27	23	..	0
2007	62	1 678	0	1 741	0	29	1 712	1 711	62	0	62	0	0	1	1 649	1 649	39	18	..	0
2008	29	1 719	0	1 747	0	27	1 720	1 720	53	0	53	0	0	1	1 666	1 666	33	29	..	0
2009	27	1 741	0	1 768	0	32	1 736	1 736	54	0	54	0	2	0	1 679	1 679	5	2	..	0
2010	32	1 818	0	1 850	0	24	1 826	1 826	121	0	113	8	0	0	1 705	1 705	5	1	..	0
2011	24	1 704	10	1 737	0	29	1 708	1 708	47	0	47	0	0	0	1 661	1 661	5	1	..	0
2012	29	1 690	11	1 730	139	31	1 560	1 560	45	0	40	5	0	0	1 515	1 515	2	0	..	0
2013	31	1 868	16	1 915	275	25	1 615	1 615	34	0	34	0	5	0	1 575	1 575	4	1	..	0
2014	25	1 755	7	1 788	187	33	1 568	1 567	43	3	40	0	3	1	1 522	1 522	3	0	..	0
2015	33	1 677	4	1 713	163	19	1 532	1 532	31	0	30	1	0	0	1 501	1 501	3	0	..	0
2016	19	1 770	9	1 797	238	16	1 544	1 544	35	1	27	7	0	0	1 509	1 509	3	0	..	0
2017	15	1 743	15	1 773	216	12	1 545	1 545	25	0	26	0	0	0	1 519	1 519	4	0	..	0
2018	13	1 766	19	1 798	257	11	1 530	1 530	16	0	14	2	0	0	1 514	1 514	3	0	..	0
2019	9	1 627	21	1 657	216	8	1 434	1 434	12	0	10	1	0	0	1 422	1 422	7	2	..	0
2020	6	1 503	40	1 549	107	1	1 441	1 441	24	0	24	0	0	0	1 417	1 417	5	0	1 388	0
2021	5	1 620	50	1 675	189	4	1 482	1 482	7	0	7	0	0	0	1 476	1 476	12	2	1 450	0

* Tabelist on välja jäetud energiabilansi nullväärtusega näitajad ja lõpptarbimise detailsem jaotus / Excluded are zero-valued indicators and detailed division of final consumption

Allikas: Statistikaamet / Source: Estonian Statistical Office

10.7.1 Järg*

10.7.1 Continuation*

Aasta Year	Varu aasta alguses In stocks at the beginning of the year	Primaenergia tootmine Production of primary energy	Import	Energiaressid Resources of energy	Eksport Exports	Varu aasta lõpus In stocks at the end of the year	Energiaga varustatus Supply of energy	Sisemaine tarbimine Gross inland consumption	Tarbitud muundamiseks teisteks energia liikideks / Consumption for conversion to other forms of energy				Energiasektori omatarve Own use by energy sector	Kadu Losses	Arvutuslik lõpptarbimine Final consumption calculated	Tegelik lõpptarbimine Final consumption				
									Kokku Total	tarbitud elektritootmiseks for electricity generation	tarbitud soojuste tootmiseks for heat generation	tarbitud muundamiseks teisteks kütuseliikideks for conversion to other forms of fuels				Kokku Total	sh tööstussektoris incl. In industry	sh puidutööstuses incl. In wood industry	sh. kodumajapidamises incl. in households	Statistiline vahe Statistical difference
Puidubrikett ja graanulid / Briquette and pellets 1000 t																				
2003	0	210	0	210	174	26	10	10	3	0	3	0	0	0	7	7	0	0	7	0
2004	25	212	0	237	200	31	6	6	2	0	2	0	0	0	4	4	0	0	4	0
2005	31	267	0	298	260	27	11	11	5	0	5	0	0	0	6	6	0	0	6	0
2006	27	302	0	329	309	8	12	12	2	0	2	0	0	0	10	10	0	0	10	0
2007	8	387	0	395	350	29	16	16	3	0	3	0	0	0	13	13	1	0	12	0
2008	29	277	0	306	257	25	25	25	6	0	6	0	0	0	18	18	0	0	18	0
2009	24	383	0	407	340	32	35	35	7	0	7	0	0	0	29	29	1	0	28	0
2010	32	427	12	471	391	471	50	50	6	0	6	0	0	0	44	44	0	0	44	0
2011	29	390	17	437	362	19	56	56	6	0	6	0	0	0	50	51	2	0	48	-1
2012	19	463	15	497	362	102	32	32	7	0	7	0	0	0	25	25	8	7	17	0
2013	102	629	10	742	623	76	43	43	8	0	8	0	0	0	35	35	20	20	14	0
2014	76	785	66	926	789	96	42	42	13	0	13	0	0	0	28	28	0	0	27	0
2015	96	925	20	1 040	885	112	43	44	14	0	14	0	0	0	29	29	2	0	23	0
2016	112	1 214	18	1 343	1 153	79	111	111	57	0	57	0	0	0	56	56	4	0	35	0
2017	65	1 194	25	1 284	1 133	32	119	119	64	0	64	0	0	0	55	55	4	0	45	0
2018	33	1 368	20	1 421	1 316	26	79	79	26	0	26	0	0	0	53	53	4	0	45	0
2019	29	1 630	25	1 684	1 520	110	54	54	1	0	1	0	0	0	53	53	4	1	45	0
2020	111	1 616	21	1 748	1 090	574	84	84	12	0	12	0	0	0	72	72	3	0	60	0
2021	193	1 642	43	1 878	1 690	91	97	97	13	0	13	0	0	0	84	84	5	1	70	0

* Tabelist on välja jäetud energiabilansi nullväärtusega näitajad ja lõpptarbimise detailsem jaotus / Excluded are zero-valued indicators and detailed division of final consumption
Allikas: Statistikaamet / Source: Estonian Statistical Office

10.7.1 Järg*

10.7.1 Continuation*

Aasta Year	Varu aasta alguses In stocks at the beginning of the year	Primaenergia tootmine Production of primary energy	Import	Energiaressurssid Resources of energy	Eksport Exports	Varu aasta lõpus In stocks at the end of the year	Energiaga varustatus Supply of energy	Sisemaine tarbimine Gross inland consumption	Tarbitud muundamiseks teisteks energialiikideks / Consumption for conversion to other forms of energy				Energiasektori omatarve Own use by energy sector	Kadu Losses	Arvutuslik lõpptarbimine Final consumption calculated	Tegelik lõpptarbimine Final consumption				Statistiline vahe Statistical difference
									Kokku Total	tarbitud elektrenergia tootmiseks for electricity generation	tarbitud soojuste tootmiseks for heat generation	tarbitud muundamiseks teisteks kütuseliikideks for conversion to other forms of fuels				Kokku Total	sh tööstussektoris incl. In industry	sh puudutööstuses incl. In wood industry	sh. kodumajapidamises incl. in households	
Puidubrikett / Briquette 1000 t																				
2008	9	34	0	42	8	16	19	19	1	0	1	0	0	0	0	0	0	0	18	0
2009	15	29	0	44	7	6	31	31	3	0	3	0	0	0	29	29	1	0	28	0
2010	6	48	0	54	0	54	46	46	2	0	2	0	0	0	44	44	0	0	44	0
2011	7	46	0	53	0	8	45	45	2	0	2	0	0	0	43	44	0	0	43	-1
2012	8	21	0	29	0	7	21	21	1	0	1	0	0	0	20	20	8	7	12	0
2013	7	19	5	32	0	0	31	31	2	0	2	0	0	0	30	30	20	20	9	0
2014	0	20	4	24	5	1	19	19	1	0	1	0	0	0	18	18	0	0	17	0
2015	1	12	3	15	2	0	13	14	2	0	2	0	0	0	11	11	1	0	11	0
2016	0	21	7	28	9	0	19	19	1	0	1	0	0	0	19	19	1	0	18	0
2017	0	21	16	37	12	0	24	24	0	0	0	0	0	0	24	24	0	0	23	0
2018	0	23	8	31	7	0	24	24	0	0	0	0	0	0	24	24	0	0	23	0
2019	0	23	15	38	10	2	26	26	0	0	0	0	0	0	26	26	1	0	25	0
2020	2	16	10	28	0	1	27	27	0	0	0	0	0	0	27	27	1	0	25	0
2021	1	22	16	39	7	0	32	32	0	0	0	0	0	0	32	32	1	0	30	0
Puidugraanulid / Pellets 1000 t																				
2008	20	243	0	264	249	9	6	6	5	0	5	0	0	0	0	0	0	0	1	0
2009	9	354	0	363	333	26	4	4	4	0	4	0	0	0	0	0	0	0	0	0
2010	26	379	12	417	391	417	4	4	4	0	4	0	0	0	0	0	0	0	0	0
2011	22	344	17	384	362	11	11	11	4	0	4	0	0	0	7	7	2	0	5	0
2012	11	442	15	468	362	95	11	11	6	0	6	0	0	0	5	5	0	0	5	0
2013	95	610	5	710	623	76	12	12	6	0	6	0	0	0	5	5	0	0	5	0
2014	76	765	62	902	784	95	23	23	12	0	12	0	0	0	10	10	0	0	10	0
2015	95	913	17	1 025	883	112	30	30	12	0	12	0	0	0	18	18	1	0	12	0
2016	112	1 193	11	1 316	1 144	79	92	92	56	0	56	0	0	0	37	37	3	0	17	0
2017	65	1 173	9	1 246	1 120	31	95	95	64	0	64	0	0	0	31	31	4	0	22	0
2018	32	1 345	12	1 390	1 309	26	54	54	26	0	26	0	0	0	29	29	3	0	22	0
2019	29	1 607	10	1 646	1 510	108	28	28	1	0	1	0	0	0	27	27	4	1	20	0
2020	109	1 600	12	1 720	1 090	573	57	57	12	0	12	0	0	0	45	45	2	0	35	0
2021	192	1 620	27	1 839	1 683	91	65	65	13	0	13	0	0	0	52	52	4	0	40	0

* Tabelist on välja jäetud energiabilansi nullväärtusega näitajad ja lõpptarbimise detailsem jaotus / Excluded are zero-valued indicators and detailed division of final consumption

Allikas: Statistikaamet / Source: Estonian Statistical Office

10.7.1 Järg*

10.7.1 Continuation*

Aasta Year	Varu aasta alguses / In stocks at the beginning of the year	Primaenergia tootmine Production of primary energy	Import	Energiaressursid Resources of energy	Eksport Exports	Varu aasta lõpus In stocks at the end of the year	Energiaga varustatus Supply of energy	Sisemine tarbimine Gross inland consumption	Tarbitud muundamiseks teisteks energialiikideks / Consumption for conversion to other forms of energy				Energiasektori omararve Own use by energy sector	Kadu Losses	Arvutuslik lõpptarbimine Final consumption calculated	Tegelik lõpptarbimine Final consumption				Statistiline vahe Statistical difference
									Kokku Total	tarbitud elektrienergia tootmiseks / for electricity generation	tarbitud soojuste tootmiseks for heat generation	tarbitud muundamiseks teisteks kütuseliikideks / for conversion to other forms of fuels				Kokku Total	sh tööstussektoris incl. In industry	sh puidutööstuses incl. In wood industry	sh. kodumajapidamises incl. in households	
Puiduhake ja -jäätmel / Wood waste and chips 1000 m³																				
1999	34	1 418	0	1 452	0	66	1 386	1 386	880	0	880	0	0	1	505	506	6	2	..	-1
2000	66	1 401	0	1 467	31	43	1 393	1 437	920	0	920	0	0	1	472	517	14	6	..	-45
2001	43	1 672	0	1 715	94	42	1 579	1 579	1 107	0	1 108	0	1	0	471	471	16	10	..	0
2002	42	1 751	0	1 793	116	57	1 620	1 619	1 137	0	1 137	0	0	1	482	482	18	5	..	0
2003	57	1 778	0	1 835	0	92	1 743	1 743	1 097	0	1 097	0	0	0	646	646	61	44	..	0
2004	92	1 886	0	1 978	0	103	1 875	1 874	1 275	1	1 274	0	0	1	599	599	12	8	..	0
2005	103	1 754	0	1 857	0	99	1 758	1 755	1 510	6	1 504	0	0	2	246	246	6	5	..	0
2006	99	1 960	0	2 059	0	56	2 003	2 001	1 426	1	1 425	0	0	2	575	575	18	16	..	0
2007	54	1 613	0	1 668	0	52	1 616	1 614	975	1	973	0	0	2	639	639	41	38	..	0
2008	52	1 943	0	1 995	0	104	1 892	1 892	1 266	9	1 257	0	6	0	619	619	12	9	..	0
2009	104	2 059	0	2 163	0	124	2 037	2 038	1 426	163	1 263	0	0	0	612	613	3	3	..	0
2010	124	2 527	0	2 653	0	64	2 589	2 589	1 971	438	1 532	0	0	0	618	618	10	9	..	0
2011	64	2 681	13	2 757	0	117	2 640	2 640	2 320	429	1 890	0	0	1	320	321	4	2	..	0
2012	118	2 942	40	3 100	48	117	2 937	2 936	2 271	694	1 576	0	0	0	666	665	2	0	..	-1
2013	117	2 631	9	2 757	2	73	2 680	2 680	1 972	403	1 569	0	77	0	631	631	62	51	..	0
2014	73	2 709	14	2 796	3	78	2 715	2 715	2 128	521	1 606	0	27	0	560	560	18	17	..	0
2015	77	2 988	24	3 089	1	112	2 977	2 977	2 224	507	1 717	0	14	0	738	738	217	213	..	0
2016	112	4 279	17	4 408	1	527	3 879	3 879	3 114	584	2 530	0	0	1	765	765	152	145	..	0
2017	530	4 144	29	4 704	266	502	3 936	3 928	3 171	680	2 491	0	0	8	757	757	140	137	..	0
2018	85	4 156	17	4 257	237	155	3 866	3 866	2 943	772	2 155	16	8	0	915	915	298	295	..	0
2019	141	4 808	78	5 027	424	196	4 407	4 407	3 527	1 224	2 300	3	1	1	668	669	21	18	..	-1
2020	188	4 429	112	4 729	218	63	4 448	4 448	3 628	1 079	2 549	0	0	0	820	820	168	164	652	0
2021	143	5 217	120	5 481	280	112	5 089	5 089	4 210	1 546	2 664	0	1	0	879	879	176	172	700	0

* Tabelist on välja jäetud energiabilansi nullväärtusega näitajad ja lõpptarbimise detailsem jaotus / Excluded are zero-valued indicators and detailed division of final consumption

Allikas: Statistikaamet / Source: Estonian Statistical Office

10.7.1 Järg*

10.7.1 Continuation*

Aasta Year	Varu aasta alguses / In stocks at the beginning of the year	Primaenergia tootmine Production of primary energy	Import	Energiareessursid Resources of energy	Eksport Exports	Varu aasta lõpus In stocks at the end of the year	Energiaga varustatus Supply of energy	Sisemaine tarbimine Gross inland consumption	Tarbitud muundamiseks teisteks energialiikideks / Consumption for conversion to other forms of energy				Energiasektori omatarve Own use by energy sector	Kadu Losses	Arvutuslik lõpptarbimine Final consumption calculated	Tegelik lõpptarbimine Final consumption				Statistiline vahe Statistical difference
									Kokku Total	tarbitud elektrienergia tootmiseks / for electricity generation	tarbitud soojuste tootmiseks for heat generation	tarbitud muundamiseks teisteks kütuseliikideks / for conversion to other forms of fuels				Kokku Total	sh tööstussektoris incl. In industry	sh puidutööstuses incl. In wood industry	sh. kodumajapidamises incl. in households	
Puiduhake / Wood chips 1000 m³																				
2007	26	515	0	542	0	24	518	518	507	1	505	0	0	0	11	11	8	7	..	0
2008	24	763	0	787	0	83	705	705	698	8	690	0	0	0	6	6	6	5	..	0
2009	83	1 075	0	1 158	0	83	1 074	1 075	1 074	161	913	0	0	0	1	1	0	0	..	0
2010	83	1 466	0	1 550	0	32	1 518	1 518	1 517	429	1 088	0	0	0	1	1	0	0	..	0
2011	32	1 908	0	1 940	0	81	1 859	1 859	1 858	339	1 519	0	0	0	1	1	1	0	..	0
2012	82	1 642	0	1 724	0	87	1 638	1 637	1 635	619	1 016	0	0	0	3	2	1	0	..	-1
2013	87	1 575	0	1 662	0	65	1 597	1 597	1 473	369	1 104	0	69	0	54	54	50	41	..	0
2014	65	1 666	0	1 731	0	69	1 662	1 662	1 637	489	1 147	0	24	0	1	1	1	1	..	0
2015	69	1 893	0	1 961	0	102	1 860	1 860	1 807	507	1 300	0	14	0	38	38	36	33	..	0
2016	102	3 195	0	3 297	0	518	2 778	2 778	2 770	578	2 192	0	0	0	8	8	8	2	..	0
2017	522	2 817	0	3 339	0	494	2 846	2 838	2 833	656	2 177	0	0	8	6	5	4	2	0	0
2018	78	2 744	0	2 822	0	126	2 696	2 696	2 678	770	1 908	0	8	0	11	10	10	7	0	0
2019	112	2 877	0	2 989	0	185	2 804	2 804	2 788	998	1 787	3	1	1	14	15	8	6	0	-1
2020	181	3 090	0	3 271	0	53	3 218	3 218	3 214	1 059	2 155	0	0	0	5	5	5	1	0	0
2021	128	3 746	0	3 874	0	82	3 792	3 792	3 783	1 504	2 279	0	0	0	9	9	8	5	0	0
Puidujätmed / Wood waste 1000 m³																				
2007	28	1 098	0	1 126	0	28	1 098	1 096	468	0	468	0	0	2	628	628	33	31	..	0
2008	28	1 180	0	1 208	0	21	1 187	1 187	568	1	567	0	6	0	613	613	6	4	..	0
2009	21	984	0	1 005	0	41	963	963	352	2	350	0	0	0	612	612	3	3	..	0
2010	41	1 061	0	1 103	0	32	1 071	1 071	454	9	444	0	0	0	617	617	10	9	..	0
2011	32	773	13	817	0	36	781	781	462	90	371	0	0	1	319	320	3	2	..	0
2012	36	1 300	40	1 376	48	30	1 299	1 299	636	75	560	0	0	0	663	663	1	0	..	0
2013	30	1 056	9	1 095	2	8	1 084	1 084	499	34	465	0	8	0	577	577	12	10	..	0
2014	8	1 043	14	1 065	3	9	1 053	1 053	491	32	459	0	3	0	559	559	17	16	..	0
2015	8	1 095	24	1 128	1	10	1 117	1 117	417	0	417	0	0	0	700	700	181	180	..	0
2016	10	1 084	17	1 111	1	9	1 101	1 101	344	6	338	0	0	1	757	757	144	143	..	0
2017	8	1 327	29	1 365	266	8	1 090	1 090	338	24	314	0	0	0	752	752	136	135	..	0
2018	7	1 412	17	1 435	237	29	1 170	1 170	265	2	248	16	0	0	904	904	288	288	..	-1
2019	29	1 931	78	2 038	424	10	1 604	1 603	739	227	512	0	0	0	654	654	13	12	..	0
2020	7	1 339	112	1 458	218	10	1 230	1 230	415	20	394	0	0	0	816	816	163	162	652	0
2021	16	1 471	120	1 607	280	30	1 298	1 298	427	42	385	0	1	0	870	870	168	167	700	0

* Tabelist on välja jäetud energiabilansi nullväärtusega näitajad ja lõpptarbimise detailsem jaotus / Excluded are zero-valued indicators and detailed division of final consumption

Allikas: Statistikaamet / Source: Estonian Statistical Office

10.7.2 Puitkütuste energiabilanss*, TJ

10.7.2 Energy balance of wood fuels*, TJ

Aasta Year	Varu aasta alguses In stocks at the beginning of the year	Primaenergia tootmine Production of primary energy	Import	Primaenergia ressursid Resources of primary energy	Eksport Exports	Varu aasta lõpus In stocks at the end of the year	Primaenergia varustatus Supply of primary energy	Tarbitud muundamiseks teisteks energialiikideks / Consumption for conversion to other forms of energy				Energiasektori omatarve Own use by energy sector	Kadu Losses	Arvutuslik lõpptarbimine Final consumption calculated	Tegelik lõpptarbimine Final consumption				Statistiline vahe Statistical difference
								Kokku Total	tarbitud elektrienergia tootmi- seks / for electricity generation	tarbitud soojuse tootmi- seks / for heat generation	tarbitud muundamiseks teisteks kütuseliikideks / for conversion to other forms of fuels				Kokku Total	sh tööstussektoris incl. In industry	sh puidutööstuses incl. In wood industry	sh. kodumajapidamises incl. in households	
Küttepuuit (küttepuud, puiduhake ja -jätmed) / Wood (firewood, wood chips and waste)																			
1999	794	21 225	0	22 019	0	868	21 151	7 034	0	6 362	672	4	12	14 101	14 140	128	21	13 714	-39
2000	868	20 617	0	21 484	190	642	20 652	6 855	0	6 363	492	5	10	13 782	14 259	139	44	13 888	-477
2001	642	22 279	0	22 921	582	540	21 799	7 750	0	7 695	55	6	6	14 037	14 048	150	69	13 639	-13
2002	540	22 608	0	23 148	713	653	21 782	7 782	0	7 731	51	2	10	13 988	13 988	162	40	13 685	0
2003	653	23 038	0	23 691	0	1 014	22 677	7 616	0	7 613	3	5	1	15 055	15 050	480	277	14 290	5
2004	1 014	23 536	0	24 550	0	1 036	23 514	8 615	6	8 609	0	2	4	14 893	14 895	188	63	14 272	-2
2005	1 036	22 651	0	23 687	0	939	22 748	9 817	38	9 779	0	3	11	12 917	12 923	277	159	12 254	-6
2006	939	19 931	0	20 870	0	811	20 059	7 415	3	7 412	0	2	11	12 631	12 631	319	271	11 945	0
2007	811	22 577	0	23 388	0	537	22 851	6 441	6	6 435	0	2	17	16 391	16 404	555	385	15 668	-13
2008	537	24 903	0	25 440	0	840	24 600	8 160	52	8 107	1	39	5	16 396	16 402	334	280	15 958	-6
2009	840	27 575	0	28 415	0	1 111	27 304	10 316	1 127	9 189	0	17	0	16 971	16 971	64	36	16 751	0
2010	1 111	31 437	0	32 548	0	629	31 919	14 702	3 065	11 574	63	2	0	17 215	17 218	115	73	16 956	-3
2011	629	31 653	0	32 282	0	1 036	31 246	16 537	2 993	13 544	0	1	5	14 703	14 707	66	26	14 541	-4
2012	1 036	33 376	363	34 775	1 387	1 045	32 343	16 229	4 860	11 331	38	1	2	16 111	16 111	33	1	16 006	0
2013	1 045	32 544	178	33 767	2 092	704	30 971	14 063	2 826	11 237	0	579	2	16 327	16 355	485	381	15 599	-28
2014	704	32 229	153	33 086	1 431	792	30 863	15 220	3 673	11 547	0	208	8	15 427	15 425	150	121	15 095	2
2015	792	33 595	196	34 583	1 234	922	32 427	15 806	3 552	12 249	5	102	4	16 515	16 539	1 559	1 515	14 749	-24
2016	922	43 335	188	44 445	1 805	3 811	38 829	22 057	4 089	17 913	55	1	5	16 767	16 772	1 093	1 015	15 481	-5
2017	3 823	42 189	318	46 330	3 496	3 604	39 230	22 388	4 759	17 602	27	0	56	16 786	16 786	1 015	961	15 585	0
2018	693	42 445	263	43 401	3 602	1 168	38 631	20 729	5 404	15 198	127	56	0	17 846	17 837	2 110	2 065	15 585	9
2019	1 051	45 042	693	46 785	4 477	1 421	40 887	24 769	8 573	16 170	27	6	7	14 631	14 638	197	137	14 280	-7
2020	1 358	41 524	1 064	43 946	2 276	445	41 225	25 563	7 552	15 394	2 760	0	0	15 662	15 662	1 207	1 146	14 280	0
2021	1 040	47 862	1 190	50 092	3 281	810	46 001	29 514	10 819	18 696	0	6	0	16 481	16 480	1 311	1 221	15 050	0

* Tabelist on välja jäetud energiabilansi nullväärtusega näitajad ja lõpptarbimise detailsem jaotus / Excluded are zero-valued indicators and detailed division of final consumption

Allikas: Statistikaamet / Source: Estonian Statistical Office

10.7.2 Järg*

10.7.2 Continuation*

Aasta Year	Varu aasta alguses In stocks at the beginning of the year	Primaenergia tootmine Production of primary energy	Import	Primaenergia ressursid Resources of primary energy	Eksport Exports	Varu aasta lõpus In stocks at the end of the year	Primaenergia varustatus Supply of primary energy	Tarbitud muundamiseks teisteks energia liikideks / Consumption for conversion to other forms of energy				Energiasektori omatarve Own use by energy sector	Kadu Losses	Arvutuslik lõpptarbimine Final consumption calculated	Tegelik lõpptarbimine Final consumption				Statistiline vahe Statistical difference
								Kokku Total	tarbitud elektrienergia tootmi- seks / for electricity generation	tarbitud soojuste tootmi- seks / for heat generation	tarbitud muundamiseks teisteks kütuseliikideks / for conversion to other forms of fuels				Kokku Total	sh tööstussektoris incl. In industry	sh puidutööstuses incl. In wood industry	sh. kodumajapidamises incl. in households	
Küttepuud / Firewood																			
1999	588	12 533	0	13 121	0	464	12 657	1 643	0	971	672	4	2	11 008	11 039	89	8	..	-31
2000	464	12 035	0	12 499	0	378	12 121	1 216	0	724	492	5	3	10 897	11 088	49	5	..	-191
2001	378	12 035	0	12 413	0	285	12 128	961	0	906	55	2	4	11 161	11 168	53	8	..	-7
2002	285	11 880	0	12 165	0	305	11 860	818	0	767	51	2	5	11 035	11 035	56	8	..	0
2003	305	12 139	0	12 444	0	449	11 995	893	0	890	3	5	0	11 097	11 091	107	7	..	6
2004	449	11 977	0	12 426	0	406	12 020	800	0	800	0	2	0	11 218	11 218	108	12	..	0
2005	406	11 895	0	12 301	0	332	11 969	561	0	561	0	3	1	11 404	11 409	230	126	..	-5
2006	332	11 685	0	12 017	0	471	11 546	519	0	519	0	2	0	11 025	11 026	209	173	..	-1
2007	471	12 691	0	13 162	0	217	12 945	467	0	467	0	2	5	12 471	12 468	292	139	..	3
2008	217	12 996	0	13 213	0	206	13 007	402	0	401	1	1	5	12 599	12 598	251	216	..	1
2009	206	13 163	0	13 369	0	245	13 124	410	0	410	0	17	0	12 697	12 698	38	15	..	-1
2010	245	13 745	0	13 990	0	183	13 807	913	0	852	61	2	0	12 892	12 895	41	7	..	-3
2011	183	12 885	0	13 068	0	221	12 847	350	0	350	0	1	0	12 496	12 496	40	11	..	0
2012	221	12 776	82	13 079	1 052	232	11 795	338	0	303	35	1	1	11 455	11 455	17	0	..	0
2013	232	14 125	118	14 475	2 076	191	12 208	257	0	257	0	38	1	11 912	11 911	28	7	..	1
2014	191	13 271	54	13 516	1 412	247	11 857	326	22	304	0	19	7	11 505	11 503	24	3	11 400	2
2015	247	12 679	27	12 953	1 230	141	11 582	234	0	229	5	2	0	11 346	11 347	20	3	..	-1
2016	141	13 379	70	13 590	1 799	119	11 672	262	4	203	55	1	0	11 409	11 410	22	0	..	-1
2017	111	13 180	112	13 403	1 632	92	11 679	193	0	166	27	0	0	11 486	11 485	33	1	..	1
2018	98	13 353	144	13 595	1 943	83	11 569	121	0	106	15	0	0	11 448	11 439	24	0	..	9
2019	63	11 388	147	11 598	1 509	53	10 036	82	2	73	7	1	0	9 953	9 953	51	11	9 800	0
2020	43	10 520	280	10 843	750	5	10 088	166	0	166	0	0	0	9 921	9 921	34	0	9 713	0
2021	36	11 341	350	11 727	1 324	27	10 375	46	0	46	0	0	0	10 329	10 329	81	17	10 150	0

* Tabelist on välja jäetud energiabilansi nullväärtusega näitajad ja lõpptarbimise detailsem jaotus / Excluded are zero-valued indicators and detailed division of final consumption

Allikas: Statistikaamet / Source: Estonian Statistical Office

10.7.2 Järg*

10.7.2 Continuation*

Aasta Year	Varu aasta alguses In stocks at the beginning of the year	Primaenergia tootmine Production of primary energy	Import	Primaenergia ressursid Resources of primary energy	Eksport Exports	Varu aasta lõpus In stocks at the end of the year	Primaenergia varustatus Supply of primary energy	Tarbitud muundamiseks teisteks energialiikideks / Consumption for conversion to other forms of energy				Energiaspektori omanike Own use by energy sector	Kadu Losses	Arvutuslik lõpptarbimine Final consumption calculated	Tegelik lõpptarbimine Final consumption				Statistiline vahe Statistical difference
								Kokku Total	tarbitud elektrienergia tootmiseks / for electricity generation	tarbitud soojuste tootmiseks / for heat generation	tarbitud muundamiseks teisteks kütuseliikideks / for conversion to other forms of fuels				Kokku Total	sh tööstussektoris incl. in industry	sh puidutööstuses incl. in wood industry	sh. kodumajapidamises incl. in households	
Puidubrikett ja graanulid / Briquette and pellets																			
2003	0	3 554	0	3 554	2 947	442	165	53	0	53	0	0	0	112	110	0	0	110	2
2004	442	3 596	0	4 038	3 399	520	119	42	0	42	0	0	0	77	79	0	0	62	-2
2005	520	4 519	0	5 039	4 401	459	179	81	0	81	0	0	0	98	91	1	0	88	7
2006	459	5 113	0	5 572	5 231	140	201	39	0	39	0	0	0	162	163	0	0	162	-1
2007	140	6 542	0	6 682	5 916	488	278	48	0	48	0	0	0	230	221	8	0	194	9
2008	488	4 690	0	5 178	4 343	415	420	109	0	109	0	0	0	311	307	4	0	302	4
2009	415	6 485	0	6 900	5 761	542	597	111	0	111	0	0	0	486	483	11	2	468	3
2010	542	7 232	0	7 774	6 439	489	846	90	0	90	0	0	0	756	751	1	0	745	5
2011	489	6 601	0	7 090	5 844	303	943	94	0	94	0	0	0	849	851	35	0	800	-2
2012	303	7 842	248	8 393	6 116	1 721	556	131	0	131	0	0	0	425	424	126	126	291	1
2013	1 721	10 654	184	12 559	10 539	1 285	735	138	0	138	0	0	0	597	501	343	343	151	96
2014	1 285	13 278	1 113	15 676	13 358	1 620	698	226	0	226	0	0	0	472	472	2	0	458	0
2015	1 620	15 644	342	17 606	14 972	1 898	736	235	0	235	0	0	0	501	499	21	1	384	2
2016	1 899	20 538	297	22 734	19 506	1 340	1 888	952	0	952	0	0	0	936	933	59	4	587	3
2017	1 102	20 176	415	21 693	19 142	536	2 015	1 082	0	1 082	0	0	0	933	933	64	2	761	0
2018	541	23 120	338	23 999	22 240	439	1 320	439	0	439	0	0	0	881	897	51	0	761	-16
2019	492	27 710	422	28 625	25 842	1 868	915	18	4	14	0	0	0	897	897	71	11	765	1
2020	1 879	27 477	364	29 720	18 538	9 754	1 428	205	0	205	0	0	0	1 223	1 223	56	7	1 028	0
2021	3 287	27 918	727	31 932	28 733	1 554	1 645	221	0	221	0	0	0	1 424	1 424	84	10	1 190	1

* Tabelist on välja jäetud energiabilansi nullväärtusega näitajad ja lõpptarbimise detailsem jaotus / Excluded are zero-valued indicators and detailed division of final consumption

Allikas: Statistikaamet / Source: Estonian Statistical Office

10.7.2 Järg*

10.7.2 Continuation*

Aasta Year	Varu aasta alguses In stocks at the beginning of the year	Primaenergia tootmine Production of primary energy	Import	Primaenergia ressursid Resources of primary energy	Eksport Exports	Varu aasta lõpus In stocks at the end of the year	Primaenergiaga varustatus Supply of primary energy	Tarbitud muundamiseks teisteks energialiikideks / Consumption for conversion to other forms of energy				Energiasektori omatarve Own use by energy sector	Kadu Losses	Arvutuslik lõpptarbimine Final consumption calculated	Tegelik lõpptarbimine Final consumption				Statistiline vahe Statistical difference
								Kokku Total	tarbitud elektrienergia tootmi- seks / for electricity generation	tarbitud soojuste tootmi- seks / for heat generation	tarbitud muundamiseks teisteks kütuseliikideks / for conversion to other forms of fuels				Kokku Total	sh tööstussektoris incl. in industry	sh puidutööstuses incl. in wood industry	sh. kodumajapidamises incl. in households	
Puidubrikett / Briquette																			
2008	145	569	0	714	133	262	320	14	0	14	0	0	0	306	307	4	0	302	-1
2009	262	489	0	751	124	96	531	48	0	48	0	0	0	483	483	11	2	468	0
2010	96	813	0	909	0	126	783	29	0	29	0	0	0	754	751	1	0	745	3
2011	126	775	0	901	0	132	769	29	0	29	0	0	0	740	743	5	0	722	-3
2012	132	356	0	488	0	123	365	23	0	23	0	0	0	342	339	126	126	206	3
2013	123	326	92	541	6	6	529	28	0	28	0	0	0	501	501	343	343	151	0
2014	6	333	69	408	85	10	313	17	0	17	0	0	0	296	296	2	0	288	0
2015	10	199	49	258	27	5	226	35	0	35	0	0	0	191	194	12	0	181	-3
2016	5	358	115	478	148	5	325	10	0	10	0	0	0	315	315	9	2	299	0
2017	5	360	263	628	211	4	413	7	0	7	0	0	0	406	407	5	0	389	-1
2018	0	389	135	524	118	0	406	0	0	0	0	0	0	406	406	0	0	389	0
2019	2	394	252	648	170	33	445	0	0	0	0	0	0	445	445	10	1	425	0
2020	33	277	165	474	0	21	453	0	0	0	0	0	0	453	453	15	0	433	0
2021	21	378	265	664	123	1	540	4	0	4	0	0	0	536	536	14	3	510	1
Puidugraanulid / Pellets																			
2008	343	4 121	0	4 464	4 210	153	100	95	0	95	0	0	0	5	0	0	0	0	5
2009	153	5 996	0	6 149	5 637	446	66	62	0	62	0	0	0	4	0	0	0	0	4
2010	446	6 418	0	6 864	6 439	363	62	61	0	61	0	0	0	1	0	0	0	0	1
2011	363	5 826	0	6 189	5 844	171	174	65	0	65	0	0	0	109	108	30	0	78	1
2012	171	7 486	248	7 905	6 116	1 598	191	107	0	107	0	0	0	84	85	0	0	85	-1
2013	1 598	10 328	93	12 019	10 534	1 279	206	110	0	110	0	0	0	96	0	0	0	0	96
2014	1 279	12 945	1 043	15 267	13 274	1 610	383	208	0	208	0	0	0	175	175	0	0	169	0
2015	1 610	15 445	293	17 348	14 945	1 894	509	201	0	201	0	0	0	308	306	10	1	203	2
2016	1 894	20 180	181	22 255	19 358	1 335	1 562	942	0	942	0	0	0	620	618	49	2	288	2
2017	1 097	19 816	152	21 065	18 931	532	1 602	1 075	0	1 075	0	0	0	527	526	59	2	372	1
2018	541	22 731	203	23 475	22 122	439	914	439	0	439	0	0	0	475	491	51	0	372	-16
2019	490	27 316	170	27 977	25 672	1 835	470	18	4	14	0	0	0	452	452	61	10	340	1
2020	1 847	27 200	199	29 246	18 538	9 733	975	205	0	205	0	0	0	769	769	41	7	595	0
2021	3 266	27 540	463	31 268	28 610	1 553	1 105	217	0	217	0	0	0	888	888	70	7	680	0

* Tabelist on välja jäetud energiabilansi nullväärtusega näitajad ja lõpptarbimise detailsem jaotus / Excluded are zero-valued indicators and detailed division of final consumption
Allikas: Statistikaamet / Source: Estonian Statistical Office

10.7.2 Järg*

10.7.2 Continuation*

Aasta Year	Varu aasta alguses / In stocks at the beginning of the year	Primaenergia tootmine Production of primary energy	Import	Primaenergia ressursid Resources of primary energy	Eksport Exports	Varu aasta lõpus In stocks at the end of the year	Primaenergia varustatus Supply of primary energy	Tarbitud muundamiseks teisteks energia- liikideks / Consumption for conversion to other forms of energy				Energiasektori omatarve Own use by energy sector	Kadu Losses	Arvutuslik lõpptarbimine Final consumption calculated	Tegelik lõpptarbimine Final consumption				Statistiline vahe Statistical difference
								Kokku Total	tarbitud elektrienergia tootmiseks / for electricity generation	tarbitud soojuste tootmi- seks for heat generation	tarbitud muundamiseks teisteks kütuseliikideks / for conversion to other forms of fuels				Kokku Total	sh tööstussektoris incl. In industry	sh puidutööstuses incl. In wood industry	sh kodumajapidamises incl. in households	
Puiduhake ja -jätmed / Wood waste and chips																			
1999	206	8 692	0	8 898	0	404	8 494	5 391	0	5 391	0	0	10	3 093	3 101	39	13	..	-8
2000	404	8 582	0	8 985	190	264	8 531	5 639	0	5 639	0	0	7	2 885	3 171	90	39	..	-286
2001	264	10 244	0	10 508	582	255	9 671	6 789	0	6 789	0	4	2	2 876	2 880	97	61	..	-6
2002	255	10 728	0	10 983	713	348	9 922	6 964	0	6 964	0	0	5	2 953	2 953	106	32	..	0
2003	348	10 899	0	11 247	0	565	10 682	6 723	0	6 723	0	0	1	3 958	3 959	373	270	..	-1
2004	565	11 559	0	12 124	0	630	11 494	7 815	6	7 809	0	0	4	3 675	3 677	80	51	..	-2
2005	630	10 756	0	11 386	0	607	10 779	9 256	38	9 218	0	0	10	1 513	1 514	47	33	..	-1
2006	607	8 246	0	8 853	0	340	8 513	6 896	3	6 893	0	0	11	1 606	1 605	110	98	..	1
2007	340	9 886	0	10 226	0	320	9 906	5 974	6	5 968	0	0	12	3 920	3 936	263	246	..	-16
2008	320	11 907	0	12 227	0	634	11 593	7 758	52	7 706	0	38	0	3 797	3 804	83	64	..	-7
2009	634	14 412	0	15 046	0	866	14 180	9 906	1 127	8 779	0	0	0	4 274	4 273	26	21	..	1
2010	866	17 692	0	18 558	0	446	18 112	13 789	3 065	10 722	2	0	0	4 323	4 323	74	66	..	0
2011	446	18 768	0	19 214	0	815	18 399	16 187	2 993	13 194	0	0	5	2 207	2 211	26	15	..	-4
2012	815	20 600	281	21 696	335	813	20 548	15 891	4 860	11 028	3	0	1	4 656	4 656	16	1	..	0
2013	813	18 419	60	19 292	16	513	18 763	13 806	2 826	10 980	0	541	1	4 415	4 444	457	374	..	-29
2014	513	18 958	99	19 570	19	545	19 006	14 894	3 651	11 243	0	189	1	3 922	3 922	126	118	3 695	0
2015	545	20 916	169	21 630	4	781	20 845	15 572	3 552	12 020	0	100	4	5 169	5 192	1 539	1 512	..	-23
2016	781	29 956	118	30 855	6	3 692	27 157	21 795	4 085	17 710	0	0	5	5 358	5 362	1 071	1 015	..	-4
2017	3 712	29 009	206	32 927	1 864	3 512	27 551	22 195	4 759	17 436	0	0	56	5 300	5 301	982	960	..	-1
2018	595	29 092	119	29 806	1 659	1 085	27 062	20 608	5 404	15 092	112	56	0	6 398	6 398	2 086	2 065	..	0
2019	988	33 653	546	35 187	2 968	1 369	30 850	24 687	8 570	16 097	20	5	7	4 678	4 685	146	126	4 480	-7
2020	1 315	31 004	784	33 103	1 526	440	31 137	25 397	7 552	15 228	2 760	0	0	5 741	5 741	1 173	1 145	4 567	0
2021	1 004	36 521	840	38 365	1 957	783	35 626	29 468	10 819	18 649	0	6	0	6 152	6 151	1 230	1 204	4 900	0

* Tabelist on välja jäetud energiabilansi nullväärtusega näitajad ja lõpptarbimise detailsem jaotus / Excluded are zero-valued indicators and detailed division of final consumption

Allikas: Statistikaamet / Source: Estonian Statistical Office

10.7.2 Järg*

10.7.2 Continuation*

Aasta Year	Varu aasta alguses / In stocks at the beginning of the year	Primaenergia tootmine Production of primary energy	Import	Primaenergia ressursid Resources of primary energy	Eksport Exports	Varu aasta lõpus In stocks at the end of the year	Primaenergiaga varustatus Supply of primary energy	Tarbitud muundamiseks teisteks energia- liikideks / Consumption for conversion to other forms of energy				Energiaspektori omatarve Own use by energy sector	Kadu Losses	Arvutuslik lõpptarbimine Final consumption calculated	Tegelik lõpptarbimine Final consumption				Statistiline vahe Statistical difference
								Kokku Total	tarbitud elektrienergia tootmiseks / for electricity generation	tarbitud soojuste tootmi- seks for heat generation	tarbitud muundamiseks teisteks kütuseliikideks / for conversion to other forms of fuels				Kokku Total	sh tööstussektoris incl. In industry	sh puidutööstuses incl. In wood industry	sh. kodumajapidamises incl. in households	
Puiduhake / Wood chips																			
2007	162	3 160	0	3 322	0	149	3 173	3 105	6	3 099	0	0	0	68	83	58	55	..	-15
2008	149	4 677	0	4 826	0	507	4 319	4 280	48	4 232	0	2	0	37	45	44	38	..	-8
2009	507	7 525	0	8 032	0	578	7 454	7 451	1 114	6 337	0	0	0	3	4	3	0	..	-1
2010	578	10 265	0	10 843	0	224	10 619	10 614	3 000	7 614	0	0	0	5	4	3	0	..	1
2011	224	13 359	0	13 583	0	570	13 013	13 006	2 372	10 634	0	0	1	6	8	6	1	..	-2
2012	570	11 497	0	12 067	0	606	11 461	11 442	4 334	7 108	0	0	1	18	19	8	0	..	-1
2013	606	11 028	0	11 634	0	455	11 179	10 312	2 585	7 727	0	486	1	380	409	378	310	..	-29
2014	455	11 659	0	12 114	0	480	11 634	11 456	3 424	8 032	0	169	0	9	10	10	4	0	-1
2015	480	13 248	0	13 728	0	711	13 017	12 652	3 552	9 100	0	97	0	268	290	271	248	..	-22
2016	711	22 365	0	23 076	0	3 629	19 447	19 390	4 046	15 344	0	0	0	58	62	60	14	..	-4
2017	3 653	19 722	0	23 375	0	3 455	19 920	19 828	4 591	15 237	0	0	54	38	37	30	12	..	1
2018	546	19 208	0	19 754	0	882	18 872	18 746	5 390	13 356	0	56	0	70	70	70	49	0	0
2019	784	20 139	0	20 923	0	1 298	19 625	19 513	6 984	12 510	20	5	6	101	108	56	39	0	-7
2020	1 268	21 630	0	22 897	0	370	22 527	22 495	7 410	15 085	0	0	0	32	32	32	8	0	0
2021	895	26 223	0	27 118	0	576	26 542	26 480	10 528	15 952	0	0	0	62	61	56	33	0	1
Puidujäätmed / Wood waste																			
2007	178	6 726	0	6 904	0	171	6 733	2 869	0	2 869	0	0	12	3 852	3 853	205	191	..	-1
2008	171	7 230	0	7 401	0	127	7 274	3 478	4	3 474	0	36	0	3 760	3 759	39	26	..	1
2009	127	6 887	0	7 014	0	288	6 726	2 455	13	2 442	0	0	0	4 271	4 269	23	21	..	2
2010	288	7 427	0	7 715	0	222	7 493	3 175	65	3 108	2	0	0	4 318	4 319	71	66	..	-1
2011	222	5 409	0	5 631	0	245	5 386	3 181	621	2 560	0	0	4	2 201	2 203	20	14	..	-2
2012	245	9 103	281	9 629	335	207	9 087	4 449	526	3 920	3	0	0	4 638	4 637	8	1	..	1
2013	207	7 391	60	7 658	16	58	7 584	3 494	241	3 253	0	55	0	4 035	4 035	79	64	..	0
2014	58	7 299	99	7 456	19	65	7 372	3 438	227	3 211	0	20	1	3 913	3 912	116	114	3 695	1
2015	65	7 668	169	7 902	4	70	7 828	2 920	0	2 920	0	3	4	4 901	4 902	1 268	1 264	..	-1
2016	70	7 591	118	7 779	6	63	7 710	2 405	39	2 366	0	0	5	5 300	5 300	1 011	1 001	..	0
2017	59	9 287	206	9 552	1 864	57	7 631	2 367	168	2 199	0	0	2	5 262	5 264	952	948	..	-2
2018	49	9 884	119	10 052	1 659	203	8 190	1 862	14	1 736	112	0	0	6 328	6 328	2 016	2 016	..	0
2019	204	13 514	546	14 264	2 968	71	11 225	5 173	1 586	3 587	0	0	1	4 577	4 577	90	87	4 480	0
2020	47	9 374	784	10 206	1 526	69	8 611	2 902	142	142	2 760	0	0	5 709	5 709	1 141	1 137	4 567	0
2021	109	10 298	840	11 247	1 957	207	9 083	2 987	291	2 697	0	6	0	6 090	6 091	1 175	1 171	4 900	-1

* Tabelist on välja jäetud energiabilansi nullväärtusega näitajad ja lõpptarbimise detailsem jaotus / Excluded are zero-valued indicators and detailed division of final consumption

Allikas: Statistikaamet / Source: Estonian Statistical Office